Tehnologiile și produsele noi — operativ preluate în producție

CERCETAREA ȘTIINȚIFICĂ — PROMOTOR AL DEZVOLTĂRII INTENSIVE

Facultatea de tehnologia și chimia textilelor, din cadrul Institutului politehnic „Gh. Asachi" din Iași, este singura cu acest profil din țară. Puternica bază materială de care dispune această unitate de învățămînt permite cadrelor didactice și studenților de aici să abordeze și să soluționeze o gamă largă de probleme, ridicate nu numai de procesul instructiv-educativ propriu-zis, ci și de necesitatea promovării mai accelerate a progresului tehnico-științific în unitățile de industrie ușoară din țară. „O dată cu aplicarea în viață a orientărilor și indicațiilor tovarășului **NICOLAE CEAUȘESCU,** secretarul general al partidului nostru, cu privire la modernizarea și organizarea științifică a întregii industrii românești, și colectivul nostru de muncă s-a simțit mai ferm implicat în această acțiune, care beneficiază de o permanentă îndrumare și sprijin din partea organelor locale de partid și de stat", ne declara prof. univ. dr. **Gh. Chiriță,** șeful catedrei de tehnologia chimică a produselor textile, pieilor, înlocuitorilor și confecțiilor din piele. Am avut, recent, prilejul să consemnăm opinii ale unor specialiști de la această catedră, referitoare la modul concret în care s-a produs această implicare.

În stația pilot confecții din piele, ing. **Elvira Budeanu,** șeful acesteia, ne prezintă linia tehnologică de microproducție, dotată cu toate utilajele necesare confecției de încălțăminte cu talpă lipită. Tot aici, în laboratoarele dotate modern, se fac încercări chimice și fizico-mecanice, alte probe de laborator, prin care se urmărește familiarizarea studenților cu tehnologiile de lucru, cu „atmosfera" dintr-o întreprindere de profil. Rezultatul acestor activități — o producție fizică de încălțăminte din piele și înlocuitori în valoare de circa 725 mii lei anual. „Cîștigul cel mai important al activității de aici, sublinia dr. ing. **Dan Croitoru,** șeful de lucrări al colectivului confecții piele, este deprinderea studenților și cu activitatea de cercetare și proiectare. Aproape fiecare contract încheiat de cadrele didactice cu unitățile productive este realizat împreună cu ei, lucrările de diplomă conținînd obligatoriu și o parte de cercetare și proiectare". Din numeroasele exemple de contracte finalizate le reținem pe cele care privesc o unitate din județul nostru. Pentru Fabrica de încălțăminte „Aurora", din Tîrgu Frumos, primul contract a vizat mai ales probleme organizatorice. Modificările aduse liniei de pregătit-cusut au permis și controlul mai precis al vitezei de lucru, prin realizarea și montarea unui cap de antrenare, care permite schimbarea ritmului de lucru, corelat cu al celorlalte sectoare. În curs de realizare este și un dispozitiv pentru conducerea automată a semifabricatelor în timpul coaserii, atașabil mașinii de cusut. Fiecare dintre celelalte contracte finite sau în derulare au în vedere importante efecte economice, concretizate în creșterea productivității muncii, reducerea consumurilor materiale și energetice, reutilizarea materialelor refolosibile. Acest ultim aspect a făcut obiectul unor intense preocupări ale colectivului stației pilot de cercetare și microproducție pentru prelucrarea pieilor. Aici, subinginerul **Petru Modoranu** ne vorbește despre cele mai recente realizări în acest sens: obținerea colagenului și, respectiv, a caseinei din unele deșeuri de piele, ca și a altor materiale, destinate finisajului superior al pieilor. O parte dintre acestea regăsim, de altfel, și în expoziția organizată, recent, în rotonda facultății. Ele se numesc „Coralil", material peliculogen, care include două brevete de invenții, „Cromsintan", „Rășină cationică" etc., toate produse de nivel mondial, solicitate de economia națională, și care se aduceau din import.

Despre o interesantă cercetare privind valorificarea materialelor refolosibile ne relata și șeful de lucrări **dr. ing. Dan Bucevschi.** „Prin finalizarea ei, ne spunea interlocutorul, toate șraifurile din înlocuitori de piele, rezultate de la croitul fețelor de încălțăminte, vor fi recuperate și prelucrate integral. Ele vor fi transformate în 3 produse noi, prelucrate după principii noi, care nu vor necesita adaos de materii prime și nici alte utilaje decît cele existente. La Tîrgu Frumos, este vorba de circa 4 tone de deșeu pe zi. Generalizarea metodei în celelalte unități din țară va aduce economiei naționale importante cîștiguri. Cele 4 brevete de invenții, care acoperă metoda, la care coautori sînt și specialiști de la unitatea beneficiară, vor îmbogăți panoplia de succese a facultății ieșene, asigurîndu-i și în această privință locul de frunte pe care-l merită în promovarea creației tehnico-științifice românești.

MARIA CIOBOTARU

SPORT

SCRIMĂ C.S.M. Iași — din nou în prima divizie

La București, a avut loc ultima etapă a diviziei secunde la sabie, în care activau, pînă acum, și două echipe ieșene: C.S.M. și C.S.Șc. Unirea, antrenate de Iulian Bițucă. După desfășurarea întrecerilor, echipa Clubului sportiv municipal a obținut un frumos succes, reușind să revină, după o absență de trei ani, pe prima treaptă a scrimei românești. Toți componenții lotului (Daniel Pintilei, C. Loghin, M. Michere, Marian Iancu, C. Pricop, Sandu Scriment) au făcut dovada unei bune pregătiri și a talentului lor. În ultimele întreceri, sabrerii ieșeni au obținut trei victorii (9—1 cu Victoria Carei, 9—7 cu C.S.Șc. Satu Mare, 9—4 cu. Tînărul Tractorist Brașov) și au pierdut două (4—9... cu C.S.Șc. Unirea Iași și 7—9 cu Tractorul Brașov). Un rezultat bun, pentru care merită felicitări atît jucătorii, cît și antrenorul, un succes căruia, sperăm, îi vor fi adăugate altele, valoroase.

Și cea de-a doua formație ieșeană, C.S.Șc. Unirea, aflată în primul an în divizia secundă, a avut o comportare frumoasă, fiind la un pas de promovare. Valoarea scrimei ieșene a fost apreciată și cu acest prilej, doi dintre componenții echipei fiind selecționați în loturile naționale: Gabriel Atudorei (elev la Lic. energetic) — în lotul de seniori, și Bogdan Horeanu (elev la Lic. ind. nr. 7) — în cel de tineret. Alături de ei, au mai evoluat Lucian Sîrbu (Lic. metalurgic), Daniel Garilă (Lic. energetic) și Gabriel Burlacu II (Lic. de informatică). Buna evoluție a sabrerilor de la C.S.Șc. Unirea s-a datorat seriozității în pregătire a jucătorilor, pasiunii antrenorului Iulian Bițucă, dar și condițiilor de pregătire asigurate pe măsură de conducerea școlii (director, Gh. Tatu).

CONSTANTIN SECU

Pe scurt

● **HANDBAL.** Organizat de Inspectoratul școlar județean, în colaborare cu comisia județeană de handbal, campionatul municipal al școlilor și-a încheiat prima sa parte, la care au participat 16 echipe de fete și 6 de băieți. Primele locuri sînt ocupate de formațiile școlilor nr. 21 (prof. Eugenia Vartic) și nr. 11 (prof. C. Movilă) — la fete, și de cea a Școlii nr. 22 (prof. Marius Cosoi) la băieți.

Curier juridic

Gheorghe Pleșca, str. Penes Curcanul nr. 5. În conformitate cu prevederile art. 42 din Legea nr. 1/1985, comitetele sau birourile executive ale consiliilor populare pot propune adunărilor cetățenilor scutirea totală sau parțială de efectuarea contribuției în muncă pentru invalizi, bolnavi și alte persoane aflate în situații deosebite, care nu pot efectua contribuția în muncă, măsură care a fost adoptată și la nivelul Consiliului popular al municipiului Iași (a se vedea ziarul „Flacăra Iașului" nr. 12331, din 6 iunie 1986).

Armenia Negru, str. Basarabi nr. 1, bl. X 1, et. III, ap. 4. Perioada cît ați efectuat practica în producție pe timpul școlarizării prin ucenicie în cadrul școlii profesionale nu poate fi considerată vechime în muncă, întrucît activitatea nu a avut la bază un contract de muncă și nici nu s-a depus contribuția prevăzută de lege la fondul de asigurări sociale de stat, potrivit prevederilor art. 3, alin. 1, din Legea nr. 3/1977.

Alexandru Buchilă, Tomești, bl. 9, scara A, et. 4, ap. 17. Femeile care au încetat activitatea fiind gravide sau pentru creșterea și îngrijirea copilului în vîrstă de pînă la 7 ani beneficiază de ajutorul de maternitate în cazul în care nașterea unui alt copil s-a produs în perioada de 9 luni de la data la care a avut loc încetarea raporturilor de muncă cu unitatea respectivă.

Constantin Kagea, fără domiciliu indicat. Deși sînteți despărțiți în fapt, fără a exista însă o sentință de divorț în legătură cu partajarea locuinței, problema ridicată de dv. privind contribuția soției la plata ratelor pentru apartamentul în cauză poate fi rezolvată numai pe cale amiabilă. Este de la sine înțeles că ambii soți, avînd drepturi egale asupra bunurilor dobîndite în timpul căsătoriei, au și obligații corelative.

Damian Bejan, str. 13 Decembrie nr. 7, bl. C 3, et. I, ap. 4. Avînd o vechime în muncă de pînă la 5 ani, durata concediului de ohină pentru anul calendaristic respectiv este de 15 zile lucrătoare, potrivit prevederilor art. 1 din Legea nr. 26/1967.

GH. TEODOROVICI
consilier juridic principal

La Cooperativa „Solidaritatea" din Iași

Însemnate depășiri ale sarcinilor de plan

Harnicul colectiv al oamenilor muncii de la Cooperativa „Solidaritatea" din Iași, mobilizat de comuniști, a realizat și depășit sarcinile de plan pe 10 luni din acest an la toți indicatorii. Astfel, planul la producția marfă a fost depășit cu 6 la sută, la prestările de servicii cu 2 la sută, iar prevederile la export au fost depășite cu 15,7 la sută. Aceasta a făcut ca beneficiile cooperativei să crească cu circa 800 000 de lei, iar cheltuielile la 1000 de lei producție să scadă cu circa 84 de lei sub nivelul planificat. Printre fruntași se numără unitățile nr. 25 (responsabil Gh. Palaga), nr. 36 (C. Rupană), nr. 50 (Neculai Lungu), nr. 53 (Gh. Brătuleanu), precum și lucrătorii centrului de creație din cadrul cooperativei, condus de ing. Elena Lungu.

alb negru

● **ANGAJAMENT.** La Școala nr. 31 din municipiu, angajamentul anual de muncă patriotică a fost deja realizat. S-au colectat peste 6400 de sticle, circa 9000 de borcane, 4,5 tone de maculatură, 18 tone de fier vechi etc. Din sumele primite, s-au cumpărat un televizor, un aparat de radio, costume naționale, s-a organizat o excursie prin țară. **(Sanda Plenovici)** ● **CIȘMEA.** Cititorii au remarcat, desigur, „încăpățînarea" cu care corespondentul nostru, pensionarul Petre Silion, descoperă risipa de apă și insistă pentru curmarea ei. Iată că, de data aceasta, scriindu-ne despre promptitudinea cu care s-au făcut — la semnalul său, publicat de noi — remedierile necesare pe strada Nicolina, ne înștiințează că apa se pierde în continuare pe Șoseaua Națională, în dreptul numărului 184. Poate se vor lua, și aici, măsuri de urgență! ● **„DEȘTEPTĂTOR".** Locatarii blocului la parterul căruia se află Lacto-barul „Miorița", din bulevardul Independenței, din Iași, nu au nevoie de deșteptător pentru a se trezi de cu zori: zgomotele provocate de trîntirea bidoanelor cu produse destinate respectivei unități o fac din plin. Cum nu-i o situație singulară, sugerăm celor care fac aprovizionarea să recurgă cu... încredere la amortizoare din cauciuc, dar să și dea dovadă de bun simț, manevrînd cu grijă cuvenita mărfurile. ● **PLAN.** „Nu ținem becuri, nici nu-i nevoie, ne facem oricum planul!", iată răspunsul Olgăi Hălăucă, gestionara unității nr. 124, „Electrice", a I.C.S.M.M.Ch., din cartierul Galata, la cererile cumpărătorilor. Probabil își face planul cu mărfurile pe care le-am găsit noi dosite, ori poate planul este prea mic. Oricum, intervenția conducerii întreprinderii se impune, dar nu mai spunem și pentru ce alte motive: poate o facem curioasă! ● **ÎNȘTIINȚARE.** Aducem la cunoștința cetățenilor că pe strada Sărărie, în dreptul numărului 57, se află o gură de canal fără capac. Să se ferească. (Dacă cei în drept se hotărăsc s-o acopere, vom consemna cu bucurie mult-așteptatul eveniment...).

P. CONSTANTIN

Radar

Este, iată, necesar să reamintim o prevedere a legii: **La apropierea de o trecere la nivel cu calea ferată nepăzită, conducătorul de vehicul este obligat să oprească, putînd continua drumul numai după ce s-a asigurat că nu vine nici un tren; la apropierea de o trecere la nivel cu calea ferată prevăzută cu bariere sau semibariere ori cu semnalizare luminoasă, conducătorul de vehicul va reduce viteza, continuînd să circule numai dacă barierele sînt deschise, iar semnalele luminoase de culoare roșie sînt stinse.** Simplu! În realitate, unii mai uită aceste formulări simple, iar atunci cînd nici prudența elementară nu-și spune cuvîntul, accidentul e ca și făcut. Așa s-au petrecut lucrurile la Dolhasca, în noaptea de 9 spre 10 noiembrie a.c., cînd autoturismul 1-IȘ-8493 (aparținînd lui Aurel Dănilă, din Pașcani, dar condus de Ioan Ignat, tot din Pașcani, posesorul mașinii stînd pe locul din dreapta, întrucît nu avea permis de conducere) s-a apropiat de calea ferată: ignorînd pulsațiile roșii ale semaforului, șoferul și-a continuat drumul, acceleratul 526, care venea, intrînd în plin în autoturism. Mașina complet distrusă, două vieți pierdute — iată bilanțul am zice nu al clipei de neatenție, ci al unui mod greșit de a înțelege legea... Conduită care nu-i singulară, agenții de circulație surprinzînd destul de des asemenea abateri (printre ultimii găsiți așa se află Ion Țiron, șofer la I.E.E.L.I.F., de pildă). Poate tragedia de la Dolhasca îi va „trezi" pe cei care se mai aventurează orbește peste calea ferată!

Al doilea capitol al rubricii de astăzi se referă la **modul în care efectuăm schimbările de direcție.** Firește, veți spune, respectînd semnificația indicatoarelor rutiere, prevederile legale. Așa este normal, numai că... Plecat în cursă ilegală (acasă!) cu autobasculanta 31-IȘ-9924 (Autobaza nr. 3 a I.T.A.), deși mașina se afla în revizie, șoferul Silvestru Coruț, care era și bine băut, a virat brusc la stînga, pe bulevardul Alexandru cel Bun, lovind în plin un motoretist (Luigi Bădan), omorîndu-l. Sigur, șoferul este vinovat, din toate punctele de vedere, dar nu putem să nu ne întrebăm: **cît de vinovați se simt cei care trebuiau să-i supravegheze și n-au făcut-o?...** Tot despre modul de efectuare a virajului: T. Pricop (Autobaza Pașcani a I.T.A.); cum se efectuează pregătirea profesională a șoferilor la I.T.A.?!) a virat și el la stînga, pentru a intra la I.T.R.D., fără să se asigure, și numai manevra disperată a conducătorului unui autoturism (un bun exemplu de conduită preventivă) a dus la evitarea unui alt accident grav.

DIN RAPOARTE. Au condus sub influența alcoolului: Gh. Ciută (1-IȘ-3584), Marcu Grigoraș (2-IȘ-4967), Ion Zelincă (2-IȘ-4598), Ilie Manole (1-IȘ-4587), Dumitru Popa (IȘ-1-1226; mai facem aici sublinierea că motoreticștii ar trebui să-și lase vehiculele pînă la primăvară, riscul de accidente, datorită condițiilor meteorutiere, fiind prea mare...), Iordache Zelincă (31-IȘ-8384, S.C.A. Podu Iloaiei), Viorel Prăjescu (tractorist, șeful secției de mecanizare Brătulești a S.M.A. Iugani!) ș.a.

CONST. PALADUȚA
(date primite de la organele de miliție)

În 24 de ore

TELEVIZIUNE: 20 Telejurnal; 20,20 Viața economică; 20,35 Pentru dezarmare și pace; 20,50 Invitație în studioul de concerte al Radioteleviziunii. Selecțiuni din concertul „Vă place opera"?; 21,30 Universul familiei — Reportaj; 21,50 Telejurnal.

CINEMATOGRAFE. REPUBLICA, orele 9; 11; 13: **Piedone în Egipt"**; orele 15; 17; 19: **„Trebuie să-ți joci rolul". VICTORIA,** orele 9; 11; 13; 15; 17; 19: **„Șapte păcate". DACIA,** orele 9; 11; 13; 15; 17; 19: **„Furtună în Pacific". TINERETULUI,** orele 9; 11; 13; 15: **„Provocarea dragonului"**; ora 17: **„Cea mai încîntătoare, cea mai atrăgătoare"**; ora 19: **„Du-te și vezi". COPOU,** orele 9; 12; 15; 18: **„O floare și doi grădinari". PAȘCANI, CASA DE CULTURĂ: „Jandarmul se însoară". CLUBUL C.F.R.: „Fata cu ochii luminoși". TG. FRUMOS: „Clinele". HÎRLĂU: „B. D. în alertă". PODU ILOAIEI: „Confruntare decisivă". HĂLĂUCEȘTI: „Al patrulea gard lîngă debarcader". RĂDUCĂNENI: „Undeva, cîndva".**

FILARMONICA, ora 19,30: **Concert simfonic. Dirijor — Paul Popescu, solist — violonistul Daniel Podlovschi.**

PRONOEXPRES. Rezultatele tragerii din 12 noiembrie 1986: extragerea I: 4 26 41 40 14 42; extragerea a II-a: 30 3 5 32 25 45. Fond de cîștiguri lei 833 105.

TIMPUL PROBABIL. În următorul interval, vremea va fi frumoasă, cu cerul variabil, mai mult senin. Vîntul va sufla slab, pînă la moderat, din sud, apoi din nord. Temperatura aerului: minimele vor oscila între minus 5 și 1 grad, iar maximele, între 8 și 15 grade.

Pe meridianele globului

Împotriva pericolului nuclear, pentru asigurarea păcii în lume

STOCKHOLM 12 (Agerpres)
Peste 100 000 de suedezi au semnat pînă în prezent un apel pentru prohibirea tuturor exploziilor atomice, relatează agenția T.A.S.S. Campania de strîngere de semnături a fost inițiată de Grupul de lucru pentru încetarea experiențelor nucleare care reunește reprezentanți ai tuturor organizațiilor suedeze de militanți pentru pace și dezarmare.

Miercuri, reprezentanții Grupului au făcut o vizită ministrului de externe al Suediei, Sten Andersson, căruia i-au expus poziția militanților suedezi pentru pace față de problema dezarmării nucleare.

TOKIO 12 (Agerpres)
În orașul Akisima din apropierea capitalei nipone s-au încheiat lucrările Congresului pe întreaga Japonie al militanților pentru pace. Într-o declarație adoptată de acest forum reprezentativ, care a grupat 1 500 de delegați ai mișcării pentru pace, se adresează un apel opiniei publice nipone, cerîndu-i-se să intensifice lupta pentru lichidarea armelor de distrugere în masă și pentru a împiedica atragerea Japoniei la planurile militare ale S.U.A.

CANBERRA 12 (Agerpres)
În Australia a fost creată o nouă organizație antirăzboinică denumită „Scriitorii împotriva înarmării nucleare". Într-o rezoluție adoptată cu acest prilej, se arată că scopul principal al organizației îl constituie oprirea cursei înarmărilor, îndeosebi nucleare, biologice și chimice, lupta pentru asigurarea păcii.

Convorbiri economice româno-chineze

BEIJING 12 (Agerpres)
La Beijing au început lucrările celei de-a VII-a sesiuni a Comisiei mixte guvernamentale româno-chineze de colaborare economică și tehnică, în cadrul cărora se examinează măsurile ce urmează a fi întreprinse pentru realizarea înțelegerilor convenite cu prilejul întîlnirilor de la Beijing și București ale tovarășului Nicolae Ceaușescu, secretar general al Partidului Comunist Român, președintele Republicii Socialiste România, cu conducătorii de partid și de stat ai R. P. Chineze, pentru înfăptuirea și depășirea volumului de schimburi prevăzut în acordul de lungă durată privind cooperarea economică și schimburile de mărfuri în perioada 1986—1990.

Președinții celor două părți în comisie — tovarășul Ion Dincă, prim-viceprim-ministru al guvernului, și tovarășul Lu Dong, ministru însărcinat cu Comisia economică de stat, au examinat evoluția schimburilor în anul 1986 și au formulat propuneri pentru extinderea cooperării economice, inclusiv prin participarea României la modernizarea unor obiective industriale și creșterea schimburilor de mărfuri.

Sesiunea Adunării Generale a O.S.A.

CIUDAD DE GUATEMALA 12 (Agerpres)
În capitala Guatemalei au continuat lucrările celei de-a XVI-a sesiuni a Adunării Generale a Organizației Statelor Americane (O.S.A.).

Statele latino-americane pledează și la actualele dezbateri pentru reglementarea tuturor conflictelor din zonă numai pe cale pașnică, prin tratative. Astfel, „Grupul de la Contadora" și „Grupul de sprijin" au prezentat la reuniune un proiect de rezoluție care recomandă țărilor centro-americane și latino-americane să se abțină de la măsuri politice, economice și militare ce ar agrava situația din regiune și să acționeze ferm pentru soluționarea pe căi politice, prin negocieri a stărilor conflictuale.

Reluarea dialogului polono-american la nivel guvernamental

VARȘOVIA 12 (Agerpres)
Purtătorul de cuvînt al guvernului polonez a anunțat că, la Viena, din inițiativa părții americane, la 6 noiembrie, a avut loc o întrevedere între Jan Kinast, adjunct al ministrului afacerilor externe, și Rozanne Ridgway, secretar de stat adjunct al S.U.A. Această întrevedere, a arătat purtătorul de cuvînt, citat de agenția P.A.P., înseamnă reluarea dialogului polono-american la nivel guvernamental, care va continua. În problemele majore, pozițiile părților diferă principial. În relațiile bilaterale nu a intervenit o mutație esențială.

Națiunile Unite

Dezbateri în Comitetul pentru probleme politice speciale

Intervenția reprezentantului țării noastre

NAȚIUNILE UNITE 12 (Agerpres)
În comitetul pentru problemele politice speciale al Adunării Generale a O.N.U. continuă examinarea punctului referitor la problematica informației în lumea contemporană.

Luînd cuvîntul, reprezentantul român a declarat că țara noastră se pronunță și acționează consecvent pentru instaurarea unei noi ordini internaționale în domeniul informației și comunicațiilor, de natură să contribuie la eliminarea actualelor decalaje și dezechilibre din fluxul internațional al informației, să asigure o informare responsabilă, obiectivă și corectă a popoarelor asupra problemelor majore ce confruntă omenirea.

TELEX

■ **GENEVA**
Miercuri, la Geneva a avut loc ședința grupului care se ocupă cu problematica armelor nucleare cu rază medie de acțiune din cadrul negocierilor sovieto-americane privind armamentele nucleare și cosmice, relatează agenția T.A.S.S. Cu aceasta, cea de-a șasea rundă a negocierilor a luat sfîrșit.

■ **LONDRA**
Miercuri a început noua sesiune parlamentară în Anglia. Cu acest prilej, regina Elisabeta a II-a a Regatului Unit al Marii Britanii și Irlandei de Nord a prezentat tradiționalul discurs al tronului, care reflectă principalele direcții ale politicii interne și externe a țării.

■ **RIAD**
Comitetul pentru pace al Organizației Conferinței Islamice a lansat un nou apel pentru încetarea conflictului dintre Iran și Irak, în urma unei reuniuni care a avut loc la Jeddah, în Arabia Saudită. Comitetul — condus de președintele Gambiei, Dawda Jawara, — a adoptat un plan în patru puncte cu privire la încetarea acestui conflict, care va fi supus reuniunii la nivel înalt a țărilor islamice, prevăzută să aibă loc în luna ianuarie în Kuweit.

■ **BEIRUT**
Ambarcațiuni militare israeliene au încercat să se apropie de coastele libaneze în zona Beirutului de vest. Ele au fost alungate de tirul forțelor militare libaneze amplasate la Ein Al Mareisah, transmite agenția Kuna, citînd sursele libaneze de securitate.

■ **MADRID**
În vestul Mării Mediterane și în spațiul aerian al Spaniei au început manevre comune hispano-americane, s-a anunțat la Madrid. Manevrele vor dura două zile și vor avea ca temă operațiuni de „respingere a unui atac aerian inamic".

■ **WASHINGTON**
În condițiile în care cercuri largi ale opiniei publice americane se pronunță pentru măsuri vizînd oprirea și inversarea cursei înarmărilor, la baza aeriană Francis — Warren (statul Wyoming) au fost amplasate patru rachete balistice intercontinentale de timpul M.X. După cum relatează agenția A.P., citată de T.A.S.S., fiecare dintre aceste rachete are cîte zece focoase cu dirijare individuală, urmînd ca, în concepția Pentagonului, să întărească arsenalul strategic al S.U.A. În luna decembrie vor mai fi amplasate șase rachete de același tip, iar spre sfîrșitul anului viitor, numărul lor va ajunge la 50.

SPORT

CAMPIONATUL EUROPEAN DE FOTBAL

Spania — România 1—0 (0—0)

Aseară, la Sevilla, în cadrul grupei I a preliminariilor Campionatului european de fotbal, s-a disputat meciul dintre reprezentativa țării noastre și echipa Spaniei. Întîlnirea s-a încheiat cu scorul de 1—0 în favoarea fotbaliștilor spanioli prin golul marcat de Michel în min. 58.

PUNCTE CARDINALE

LA CREMONA și în împrejurimi vor începe în curînd filmările la o ecranizare inspirată din viața marelui lutier Antonio Stradivari. Intitulat „Stradivarius Cremonensis", filmul va fi un serial pentru televiziune, care ar urma să fie prezentat telespectatorilor italieni în decembrie anul viitor. Într-o conferință de presă, realizatorul filmului, Vittorio Salerno, a spărut alături de cel care va deține rolul principal: actorul Anthony Quinn. Cu acest prilej el a dezvăluit că viața marelui constructor de viori fiind un adevărat roman, se așteaptă ca și filmul să fie bogat în evenimente. Celebrul actor american îl va interpreta pe Stradivarius la vîrsta senectuții. În copilărie și în tinerețe personajul va fi interpretat de doi fii ai actorului.

CĂMILELE sălbatice, din care în întreaga lume mai există doar cam 1 000 de exemplare, o bună parte dintre acestea trăind în regiunile semiaride din nord-vestul Chinei, vor fi ocrotite, în R.P. Chineză, fiind incluse în categoria speciilor pe cale de dispariție. Departamentul chinez de resort a luat decizia amenajării unei rezervații — prima de acest fel — în zona Munților Altun, din sudul regiunii Xinjiang Uigure. Rezervația are o suprafață de 15 000 km.p., în interiorul bazinului Tarim, unde se află hrană abundentă și condiții de mediu ideale pentru viața cămilelor.

OAMENII de știință de la Institutul de biochimie și fiziologie a microorganismelor din orașul Pușcino de lîngă Moscova au obținut un vaccin împotriva hepatitei. După cum informează agenția TASS, biologii de la Pușcino au pornit de la propriile cercetări în domeniul ingineriei genetice. Ei au încorporat o genă de hepatită într-o altă genă de variolă, binecunoscută și probată pe sute de milioane de persoane în vaccinul antivariolic. S-a obținut astfel o recombinație, un vaccin hibrid, ce poate fi utilizat în același timp împotriva a două maladii — variola și hepatita. Oamenii de știință sovietici apreciază că într-un viitor apropiat va deveni posibilă vaccinarea în masă împotriva hepatitei în orice colț al globului terestru.

mica publicitate

FELICITĂRI

Cu ocazia împlinirii vîrstei de 60 de ani și a pensionării, soția, copiii și nepoții urează dragului lor Ioan Gănescu, din Hoisești, un călduros la mulți ani. (13911)

„La mulți ani!" Mihaela, îți doresc, cu ocazia împlinirii frumoasei vîrste de 18 ani, mama și tata, Elena și Hristache Zaharia, împreună cu familia Cobjuc. (14034)

Paraschiva și Aurelian Popescu, din Iași, împlinesc 30 de ani de la căsătorie. Fiii, nora și nepoțelul le urează „La mulți ani!" (14063)

DECESE

COPIII și nepoții anunță dispariția fulgerătoare din viață a scumpei lor CATINCA BEJAN, 83 de ani. Înmormîntarea va avea loc vineri, 14 noiembrie, ora 13, la cimitirul Sf. Vasile. (14048)

CATINCA, soție, împreună cu copiii, nurorile, ginerii și nepoții, anunță, cu mare durere, decesul, după o lungă și grea suferință, al celui ce a fost un bun soț, tată și bunic VASILE CIORNEI, 81 de ani. Înmormîntarea are loc astăzi, 13 noiembrie, ora 12, la cimitirul din satul Dorobanți, comuna Aroneanu, Iași. O lacrimă pentru sufletul lui bun!

SOȚUL, fiicele, surorile, frații, cumnații și nepoții anunță, cu durere, încetarea din viață, după o lungă și grea suferință, a celei ce a fost MARIA GAMAN (Petroiu), 47 de ani. Înmormîntarea are loc astăzi, 13 noiembrie, ora 13, la cimitirul Sf. Treime. Lacrimi pentru sufletul ei bun. (14035)

SOȚIA, copiii, nepoții, surorile și rudele apropiate anunță, cu durere, încetarea din viață a scumpului lor AUREL DĂNILĂ, în vîrstă de 52 de ani. Înmormîntarea, astăzi, 13 noiembrie, ora 13, la cimitirul din Pașcani. Va rămîne veșnic în inimile noastre.

CU nețărmurită durere, soția, fiicele și ginerii, împreună cu nepoții și rudele apropiate, anunță încetarea din viață a scumpului lor soț, tată și bunic, ALEXANDRU COJOCARU, 55 de ani. Înmormîntarea are loc astăzi, 13 noiembrie, la cimitirul din comuna Trifești. Lacrimi pentru sufletul lui bun! (14032)

SOȚIA și copiii anunță, cu adîncă durere, încetarea din viață a celui ce a fost un bun soț și tată GHEORGHE SIMIONESCU. Înmormîntarea va avea loc sîmbătă, 15 noiembrie, la cimitirul din comuna Bivolari. Nu-l vom uita niciodată. (14054)

SOȚIA, copiii, nepoții, nurorile, ginerele și rudele apropiate anunță, cu mare durere în suflet, moartea fulgerătoare a celui ce a fost VLADIMIR FORMAGIU, 59 de ani. Înmormîntarea, joi, 13 noiembrie, ora 13, la cimitirul din satul Ruși, Belcești. Nu-l vom uita niciodată. (14053)

ELENA, soție, Cristian, fiu, surorile, cumnații, cumnatele, nepoții și rudele apropiate anunță, cu profundă durere, încetarea din viață a dragului lor conf. dr. ing. VASILE PANAIT, om de o aleasă ținută morală și profesională. Înhumarea va avea loc sîmbătă, 15 noiembrie, la cimitirul Eternitatea din Galați. Îl vom păstra o veșnică amintire! (14057)

S-A stins din viață distinsa și iubitoarea noastră mamă și bunică, ANA LINKS. Cortegiul va pleca vineri, 14 noiembrie 1986, ora 13, de la biserica Sf. Constantin și Elena (str. Palat), spre cimitirul Sf. Vasile. Copiii și nepoții îi vor păstra o vie amintire a sufletului ei de o rară bunătate. (14059)

INDURERAȚI, soția, copiii, nurorile, frații, cumnații și nepoții anunță stingerea din viață, după o lungă și grea suferință, a celui ce a fost un bun soț, tată și bunic, ALEXANDRU NEGRUȘ, 72 de ani. Corpul neînsuflețit se află depus la locuința defunctului din str. Iarmaroc nr. 4, pînă vineri, 14 noiembrie 1986, ora 10, apoi va fi depus la capela cimitirului Eternitatea. Înmormîntarea, vineri, 14 noiembrie, ora 13, la același cimitir. (14062)

ADÎNC îndurerate, familiile Corneliu Goncearuc și Alexandru Grădișteanu anunță încetarea din viață a bunei lor mame, GHERGHINA GRĂDIȘTEANU. Înmormîntarea va avea loc vineri, 14 noiembrie, ora 12, la cimitirul Eternitatea în capela căruia este depus corpul neînsuflețit. (14047)

A trecut în neființă, după o grea suferință, iubitul nostru PETRU SINESCU, om de o rară bunătate și înțelegere sufletească. Îl plîng Ana, soție, Nuți, fiică, Titi, ginere, Alina și Nic, nepoți, Andrei, strănepot, Titi și Marcela Băisan, familiile Gușetu și Anton și toți cei care l-au cunoscut și îndrăgit în cei 74 de ani de viață. Corpul neînsuflețit se află depus la biserica Sf. Atanasie și Chiril. Cortegiul funebru va porni sîmbătă, 15 noiembrie, ora 11, spre cimitirul Eternitatea. (14067)

Redacția și administrația: strada Vasile Alecsandri nr. 8. Redactor-șef, telefon 45105; administrația și publicitatea, telefon 34070, interior 248; serviciul tehnic de noapte, telefon 30776. Tipar: Întreprinderea poligrafică, str. 7 Noiembrie nr. 49, telefon 37060

BIBLIOTECA CENTRALĂ UNIVERSITARĂ „M. EMINESCU”

Proletari din toate țările, uniți-vă!

Flacăra Iașului

Organ al Comitetului județean Iași al P.C.R. și al Consiliului popular județean

Anul XLIII — Nr. 12 469 | Vineri, 14 noiembrie 1986 | 4 pagini — 50 bani

SUB PREȘEDINȚIA TOVARĂȘULUI NICOLAE CEAUȘESCU

Consfătuire de lucru la C.C. al P.C.R.

Sub președinția tovarășului Nicolae Ceaușescu, secretar general al Partidului Comunist Român, președintele Republicii Socialiste România, a avut loc, joi, 13 noiembrie, la sediul C.C. al P.C.R., o consfătuire de lucru, în cadrul căreia au fost dezbătute probleme privind realizarea planului pe anul 1986 în industrie și agricultură și pregătirea condițiilor pentru îndeplinirea sarcinilor de plan pe 1987.

Au participat primii secretari ai comitetelor județene de partid și secretarii cu problemele economice, conducerile ministerelor și ale organelor centrale de sinteză.

Organizată din inițiativa tovarășului Nicolae Ceaușescu, consfătuirea de lucru a pus, încă o dată, cu pregnanță, în evidență preocuparea statornică a secretarului general al partidului de a se întîlni și examina, împreună cu activul de partid și de stat, cu cadrele de conducere din economie, cu colectivele de muncă din toate sectoarele de activitate, modul în care se înfăptuiesc planurile și programele de dezvoltare economico-socială a țării, prevederile cincinalului 1986—1990, obiectivele stabilite de Congresul al XIII-lea al P.C.R.

În lumina orientărilor, indicațiilor și exigențelor formulate de tovarășul Nicolae Ceaușescu, primii secretari ai comitetelor județene de partid, conducătorii unor ministere au raportat despre felul în care se acționează pentru realizarea integrală a indicatorilor de plan pe 1986, primul an al actualului cincinal.

În cadrul consfătuirii, tovarășul **NICOLAE CEAUȘESCU**, secretar general al Partidului Comunist Român, președintele Republicii Socialiste România, a pus în fața organizațiilor județene de partid, a ministerelor, organelor centrale, a tuturor oamenilor muncii din industrie și agricultură sarcini de mare importanță privind realizarea integrală și în cele mai bune condiții a planului pe acest an, a prevederilor stabilite în programele speciale privind dezvoltarea bazei de materii prime și energetice, ridicarea nivelului tehnic și calitativ al produselor, sporirea productivității muncii, reducerea consumurilor și creșterea eficienței întregii activități economice. S-a cerut să se acorde o atenție deosebită înfăptuirii programelor de organizare și modernizare a producției.

Secretarul general al partidului a subliniat, și cu acest prilej, necesitatea de a se lua toate măsurile pentru realizarea exemplară a producției de export, pentru îndeplinirea în condiții de înaltă calitate și eficiență a contractelor încheiate cu partenerii străini.

În mod deosebit s-a cerut să se acționeze în continuare pentru întărirea răspunderii organelor și organizațiilor de partid, a ministerelor, a tuturor cadrelor din economie, a oamenilor muncii pentru ridicarea continuă a nivelului tehnic și calitativ al produselor, pentru respectarea riguroasă a normelor de calitate, a legilor țării în acest domeniu.

În ce privește investițiile, s-a indicat să se acționeze cu hotărîre pentru recuperarea rămînerilor în urmă și punerea în funcțiune a tuturor obiectivelor prevăzute pentru acest an.

Secretarul general al partidului a cerut, de asemenea, comitetelor județene de partid să ia măsuri pentru încheierea de

(continuare în pag. a 4-a)

Viitoarea recoltă de legume poate și trebuie să fie pregătită mai temeinic

● Fruntașii la producții au păsit bine și în noul an legumicol ● La mijloc de noiembrie, cu unele grădini și chiar solarii încă nearate ● Un sector intensiv în care tocmai problema de bază a fertilizării solului este, pe alocuri, neglijată

În ciuda condițiilor climatice neprielnice din acest an, recoltele de legume au fost foarte bune la mai toate sortimentele. Îndemnul conducătorului partidului și statului, tovarășul **NICOLAE CEAUȘESCU**, de a se asigura în 1987 producții agricole record se adresează, evident, și legumicultorilor. Inginerul Nicolae Balcan, directorul adjunct al I.L.F., ne spunea că pentru atingerea acestui obiectiv se vor introduce în cultură unele soiuri de legume mai productive, se vor perfecționa tehologiile, iar legumicultura va fi ajutată să-și pună mai bine la punct baza tehnico-materială. Ca în toate ramurile agriculturii ieșene, și în acest sector cei mai mulți dintre lucrători se străduiesc în aceste zile să așeze pe baze cît mai solide viitoarea recoltă. Oamenii muncii din cadrul **fermei de la Blăgești a C.L.F. Pașcani** se situează și în acest an în fruntea județului, dacă ne gîndim că au obținut o producție medie la hectar de 72 de tone la tomate, 49 de tone la vinete, 45 de tone la ardei. Cum s-a încheiat culesul, s-a și trecut la pregătirea următorului ciclu de producție. În momentul de față toate cele 17 hectare de solarii sînt fertilizate și arate, aceste lucrări fiind integral executate și în grădină (21 de hectare). După cum ne informa inginera Viorica Slătineanu, șefa fermei, grosul forțelor este concentrat în prezent la montarea geamurilor și finalizarea construcției celor două hectare de seră rece care trebuie să intre în producție în prima parte a anului viitor. Și în sectorul agricol cooperatist unitățile fruntașe în clasamentul recoltelor sînt primele și acum la pregătirea următorului an legumicol. La **C.A.P. Șipote**, de exemplu, membrii fermei conduse de inginerul Teodor Alexandru au administrat în solarii (10 hectare) dozele de îngrășăminte necesare, iar mecanizatorii au efectuat atît aratul, cît și afînarea profundă a solului. De altfel, lucrările de sezon sînt la zi pe toate cele 225 de hectare cîte dețin aici cele două ferme legumicole. Note bune se cuvin în această privință și cooperativelor agricole din **Movileni, Moțca, Tansa — Belcești, Stolniceni-Prăjescu, Valea Seacă, Podu Iloaiei, Gropnița, Bivolari.**

Trebuie să spunem, totuși, că nu peste tot în județ se manifestă suficientă răspundere față de soarta viitoarei producții de legume. O demonstrează înainte de toate faptul că într-o serie întreagă de unități nu s-au încheiat arăturile adînci de toamnă, deși, după cum se știe, legumicultura deține suprafețe considerabil reduse, în comparație, de pildă, cu sectorul culturilor de cîmp. Astfel, în fermele cooperativelor agricole din **Bosia, Bălțați, Prisăcani, Golăești, Răchiteni, Țuțora**, ca de altfel și în alte locuri, mai este de brăzdat un sfert sau chiar și mai mult din terenurile destinate legumelor. În unele solarii arăturile au întîrziat, deoarece conducerile S.M.A. n-au repartizat din vreme tractoarele necesare.

Într-un sector atît de intensiv cum este legumicultura, fertilizarea corespunzătoare a solului reprezintă, se înțelege, condiția esențială a bunelor rezultate. În unele părți s-au încorporat deja sub brazdă în-

C. GREGORIAN

(continuare în pag. a 3-a)

Noi locuințe predate beneficiarilor

TG. FRUMOS (de la subredacția ziarului „Flacăra Iașului”). Zilele trecute, în orașul Tg. Frumos a fost dat în folosință un nou bloc de locuințe, cu 36 de apartamente. El a fost construit de brigada nr. 2 a Trustului antreprize generală de construcții-montaj Iași, condusă de subing. **Gh. Grădinaru.** Predarea în termenul planificat a obiectivului permite constructorilor și montorilor brigăzii să înceapă imediat lucrările la un nou bloc (nr. 103). Între constructorii care au depus însemnate eforturi pentru respectarea graficului de execuție a lucrărilor de pe șantier se numără zugravul **Vasile Mihalache**, parchetarul **Dragoș Ciobanu** și dulgherul **Ion Galavan.**

Dumitru Păpușoiu

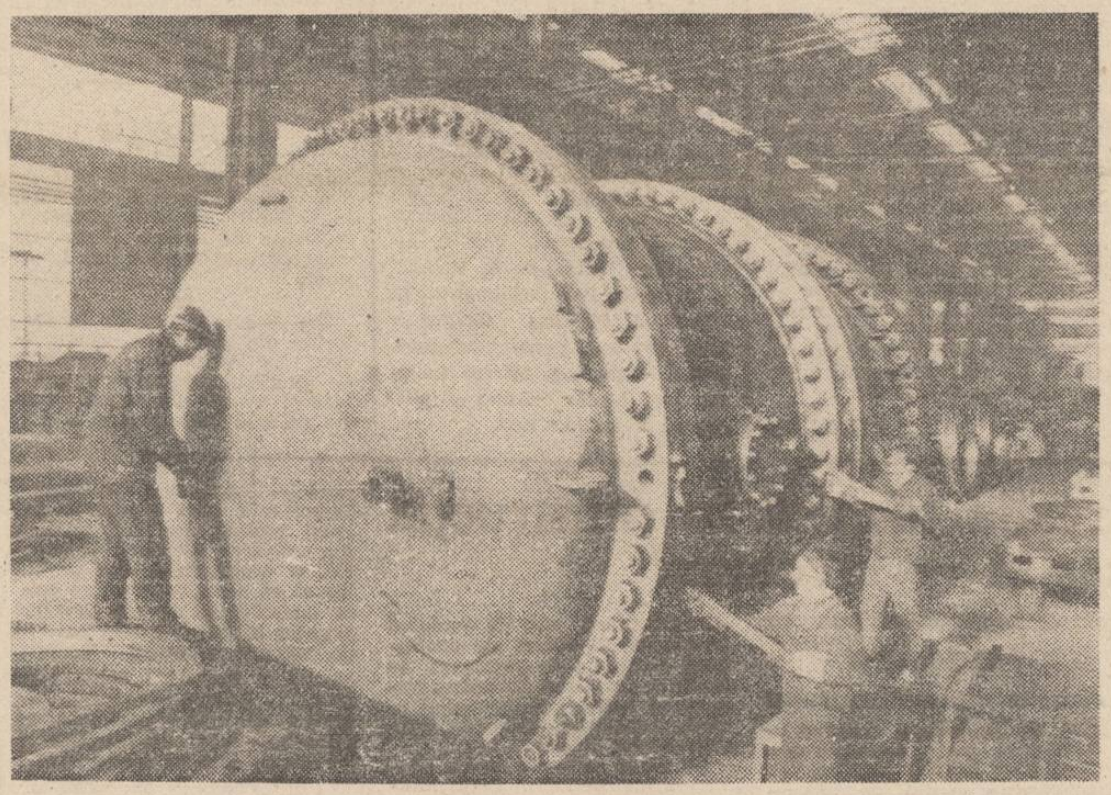

În hala de asamblare a secției utilaj metalurgic de la C.U.G., tinerii din imagine, Florin Pînzaru și Aurel Apetroaie, grăbesc finalizarea piesei de legătură de la instalația unei vane pentru Întreprinderea „Electrocentrale” Cluj-Napoca

LA SCOBINȚI

Munca și pasiunea concură la viața spirituală mereu mai bogată a comunei

„Faptul că am cucerit, în precedenta ediție a Festivalului național „Cîntarea României”, un număr de patru premii la faza republicană (premiul I la țesături de casă prin Maria Vătăjița, al III-lea cu formația de fluieraș din Sticlărie, al IV-lea — cu cea de dansuri mixte din același sat, la care se adaugă locul al II-lea obținut de căminul cultural) nu înseamnă că am dat întreaga măsură a posibilităților noastre” — ne-au declarat, de la bun început, primarul comunei Scobinți, Gheorghe Sănățeanu, și Cornelia Drăgan, secretar cu probleme de propagandă al comitetului comunal de partid. Planurile și programele de măsuri ale consiliului comunal al educației politice și culturii socialiste, cele realizate pînă acum în cadrul etapei de masă a festivalului muncii și creației demonstrează cu prisosință că proiectele se materializează cu succes, la aceasta concurînd munca susținută a tuturor celor implicați, pasiunea tuturor celor angrenați în munca de educare, creație sau interpretare. Un prim obiectiv a fost creșterea numărului de formații, existența în fiecare sat component a cîte uneia ; formațiilor existente în ediția trecută li s-au adăugat o brigadă, un montaj literar-muzical (la Școala Bădeni), o formație corală. Prin permanentizarea spectacolelor s-a asigurat o bună pregătire a tuturor formațiilor, care vor putea face pe deplin dovada acesteia în apropiata întîlnire a II-a pe C.U.A.S.C. Au fost urmărite, în același timp, înnoirea și diversificarea repertoriului, prin includerea în programe a melodiilor, dansurilor sau textelor de valoare, reflectînd specificul și tradițiile, avînd un conținut mobilizator și educativ, militînd pentru formarea unor conștiințe înaintate. Formarea — la Școala populară de artă — a unor instructori pentru mai multe genuri și-a dat roadele, la fel ca și mobilizarea la viața spirituală a cît mai multor săteni, implicîndu-se și intelectualii, și navetiștii.

Ambițiile artiștilor amatori și ale celor răspunzători de viața culturală țintesc chiar mai departe, adică spre înființarea unui ansamblu care să redea în mod complex și complet frumusețea portului, a cîntului și jocului de pe aceste meleaguri. Forțe există, numele acelora care participă cu pasiune la toate activitățile fiind prea numeroase pentru a le putea menționa. Există însă, trebuie să subliniem, și neîmpliniri care generează insatisfacții, rezultate mai puțin bune în unele domenii. Unii dintre specialiști răspund tîrziu și fără tragere de inimă atunci cînd sînt solicitați, uitînd că este o datorie a lor, că și în felul acesta își pot aduce contribuția la prosperitatea comu-

CĂLIN DOBRE

(continuare în pag. a 2-a)

Capnet

Simigeriile

Ne amintim cu toții despre covrigii rumeni și apetisanți pe care, nu prea de mult, îi cumpăram oricînd doream, de la unitățile de simigerie, ce existau în mai toate zonele orașului. Fiind însă amplasate în clădiri vechi, dezafectate treptat, o dată cu sistematizarea municipiului, aceste unități au cam dispărut din peisajul comercial al Iașului.

Din inițiativa conducerii I.C.S.A.P., o asemenea simigerie a fost înființată, la începutul anului, în fostul local al restaurantului-expres „Tg. Cucului”. Oricine trece prin respectiva zonă a orașului poate observa aglomerație în fața unității. Este semnul cel mai sigur că produsele proaspete, realizate de lucrătorii de la această simigerie, au mare căutare, dar, în același timp, și că respectivii covrigi se produc încă în cantități insuficiente față de solicitările cetățenilor. O dată ce desfacerea produselor este asigurată, despre rentabilitatea unor asemenea produse nu pot exista dubii.

În asemenea situație, o în-

DIMITRIE CĂLĂRAȘI

(continuare în pag. a 3-a)

Din activitatea organizațiilor de partid

Pentru buna desfășurare a muncii în perioada de iarnă

Pentru buna desfășurare a activității și în perioada de iarnă, comitetul de partid de la **Antrepriza nr. 2 a T.A.G.C. Ind.** a întreprins o serie de măsuri politice și tehnico-organizatorice. Astfel, în cadrul unei plenare, în care s-a analizat activitatea desfășurată în cele 10 luni din acest an, analiză ce a evidențiat depășirea indicatorilor de plan (cu 13 la sută la construcții montaj și 26 la sută la producția industrială) au fost stabilite și măsurile ce se impun pentru perioada timpului friguros. După cum ne spunea ing. **Adrian Șandru**, secretarul comitetului de partid, în spiritul hotărîrilor adoptate de plenară, au fost efectuate analize și la nivelul celor 5 organizații de bază, cadru în care măsurile preconizate au putut fi îmbogățite și repartizate spre realizare comuniștilor de la toate punctele de lucru. Astfel, au fost încredințate sarcini concrete membrilor comitetului de partid, secretarilor birourilor organizațiilor de bază, comuniștilor din conducerea antreprizei, a punctelor de lucru, sarcini care vizează asigurarea încă de pe acum cu materiale și materii prime, închiderea spațiilor de lucru etc.

Un obiectiv permanent — perfecționarea pregătirii profesionale

Între obiectivele pe care biroul organizației de bază de la **Liceul agroindustrial Miroslava** le urmărește în mod statornic se înscrie și acela privind perfecționarea pregătirii profesionale a tuturor cadrelor didactice. În acest an de învățămînt, de exemplu, toți comuniștii din rîndul cadrelor didactice sînt antrenați la o temă de cercetare privind interdisciplinaritatea. În plus, cinci cadre didactice sînt înscrise pentru obținerea gradului I didactic și alte două la doctorat. Preocupările pentru perfecționarea pregătirii profesionale se materializează nu numai în creșterea calitativă a procesului instructiv-educativ, ci și printr-o largă participare la manifestările științifice cu caracter național. La ediția a IX-a a simpozionului de retrologie și istoria agriculturii de la Tulcea, Liceul agroindustrial Miroslava a fost prezent cu patru comunicări științifice. În acest an, cînd liceul va marca împlinirea a 155 de ani de activitate, biroul organizației de bază a luat inițiativa organizării unei sesiuni științifice jubiliare a cadrelor didactice.

Funcționalitate sporită punctului de documentare politico-ideologică

În incinta Clubului C.F.R., comitetul de partid de la **Regionala de căi ferate** Iași a amenajat un punct de informare și documentare politico-ideologică. În prezent, el cuprinde o bogată și variată bază materială necesară pregătirii propagandiștilor și cursanților de la învățămîntul politico-ideologic, desfășurării unor eficiente activități politico-educative. Sînt amenajate vitrine cu cărți, în care sînt expuse volume din opera tovarășului **NICOLAE CEAUȘESCU**, expoziții permanente din care nu lipsesc tematicile și bibliografiile pentru dezbaterile la învățămîntul politico-ideologic, publicațiile periodice. De curînd au fost realizate seturi de panouri și grafice (dintre acestea unul poate fi itinerat și la diferite locuri de muncă) în care sînt prezentate obiectivele actualului cincinal, realizările deosebite obținute de Regională etc. Tot de curînd a fost amenajat și un colț de educație juridică. După cum ne spunea tov. **Traian Jorovăț**, secretar adjunct al comitetului de partid pe Regională, pentru buna desfășurare a activității punctului de documentare au fost constituite colective privind întocmirea programului de manifestări, a bibliografiilor tematice, realizarea propagandei vizuale, precum și colective de lectori care să prezinte expuneri și conferințe atît în cadrul punctului de documentare, cît și la nivelul organizațiilor de bază din subunități.

C. LUPU

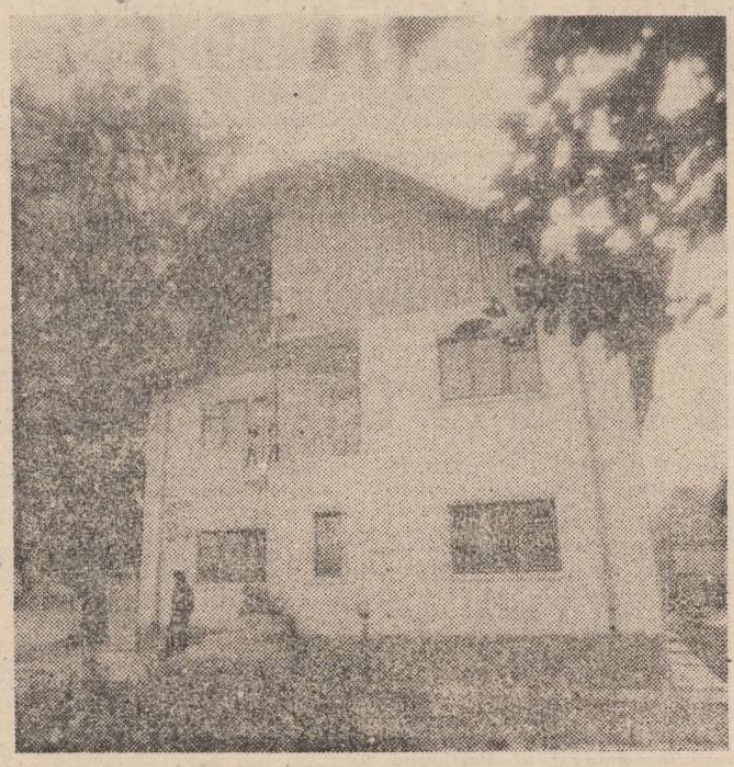

Sfîrșit de toamnă în comuna Răducăneni

Foto : S. LEONID

Ședință de comunicări

Astăzi, la ora 17, în sala bibliotecii Institutului de istorie și arheologie „A. D. Xenopol", va avea loc o nouă ședință de comunicări în cadrul căreia vor conferența cercetător dr. Veniamin Ciobanu („Actele din 20 mai și 3 iunie 1595 ; obiective și implicații politice în spațiul carpato-dunărean") și cercetător dr. Al. Zub („Călătorie de documentare în R.F.G. și Franța").

Concert simfonic

În organizarea Centrului de îndrumare a creației populare și a mișcării artistice de masă București, a comitetului sindicatului din Centrul universitar Iași și a comitetului sindicatului Regionalei C.F. Iași, sîmbătă, în sala Filarmonicii „Moldova", va avea loc un concert simfonic susținut de orchestra de cameră a inginerilor din municipiul București. Vor fi interpretate lucrări de A. Vivaldi, J. S. Bach, Petru Ghenghea, C. Gluck, J. Haydn ; dirijor — prof. dr. ing. Petru Ghenghea, solișți — dr. ing. Mircea Cazacu, ing. Maria Haiduc și studentul Valentin Cucu.

Prelecțiunile „Junimii"

În cadrul tradiționalelor manifestări ce se desfășoară sub acest generic, astăzi, la ora 18, la Muzeul de literatură al Moldovei (Casa Pogor), Gabriel Liiceanu va susține conferința „Elogiu lui Titu Maiorescu".

Expoziții

Începînd de astăzi și pînă pe 2 decembrie, poate fi vizionată, la Galeriile de artă „Cupola", expoziția de desene „Note de călătorie", aparținînd lui Liviu Suhar.

☆

Tot astăzi, la ora 18, la Galeriile din str. Lăpușneanu, va avea loc vernisajul expoziției de grafică semnată de către Marcel Pavel. Va vorbi criticul de artă Radu Negru.

Consfătuirea anuală a cenaclurilor de literatură și artă de anticipație tehnico-științifică

Astăzi, va avea loc la ora 14, la Casa de cultură a tineretului și studenților, deschiderea lucrărilor consfătuirii anuale a cenaclurilor de literatură și artă de anticipație tehnico-științifică, organizată sub egida revistei „Știință și tehnică" editată de C.C. al U.T.C. și a Comitetului județean Iași al U.T.C. ; gazdă : cenaclul „Quasar" al Consiliului U.A.S.C. din Centrul universitar Iași. Spicuim din program : în „avanpremieră", la ora 9, la Universitatea „Al. I. Cuza", un simpozion pe tema : „Utopie și science fiction — structuri, filiații, interpretări" ; ora 15, la C.C.T.S., o masă rotundă dedicată **Anului Internațional al Păcii**, cu tema „Războiul stelelor — între realitate și literatura de avertisment" ; ora 16, informări privind activitatea celor 40 de cenacluri din țară ai căror reprezentanți sînt prezenți la consfătuire ; ora 17, vernisajul unei expoziții-concurs de arte vizuale s.f.

Programul consfătuirii va continua pe parcursul întregii zile de sîmbătă și duminică dimineața.

„Studioul tînărului interpret"

Astăzi, la ora 19, va avea loc la Casa de cultură a tineretului și studenților, în sala Stud-Bar, un microrecital al studentei Silvia Lăcătuș, laureată a Festivalului artei și creației studențești, intitulat „Confesiuni". Invitați : Cătălin Ghenadie și Cristian Lungu.

Munca și pasiunea concură la viața spirituală

(urmare din pag. 1)

nei ; propaganda vizuală, cel puțin pînă în momentul de față, nu este la înălțimea cerințelor, așa cum și activitatea cu filmul nu și-a atins pe deplin scopul. Destui dintre cei care lucrează în satele comunei și locuiesc la Hîrlău preferă — de exemplu — să se ducă la film în oraș, în loc să se integreze în viața artistică a localității lor. De aceste neîmpliniri sînt conștienți factorii răspunzători, pentru lichidarea lor s-au luat măsuri concrete și hotărîte, așa încît, cu siguranță, viitorul apropiat ne va oferi posibilitatea consemnării faptului că la Scobinți s-au înregistrat salturi calitative în toate sectoarele vieții spirituale.

VITALIE BELOUS :

„Creația tehnică în construcția de mașini — inventica"

Recenzie

Pasionantă pledoarie pentru conștiință profesională într-un domeniu aparent arid și fără resurse romantice, cartea „Creația tehnică în construcția de mașini—inventica", a profesorului Vitalie Belous, apărută recent în Editura Junimea, se înscrie cu autoritate într-o suită de priorități ieșene de mare actualitate.

Spre deosebire de numeroase încercări în care ordonarea gîndirii către nou este întreprinsă, în mare măsură, din afara profesiunii, a faptului nou propriu-zis, profesorul Vitalie Belous a realizat sinteze și a stabilit concluzii plecînd din însuși conținutul activității inginerești, în particular de la munca inginerului proiectant de scule, domeniu cu remarcabile deschideri către nou. De altfel, de aici rezultă și caracterul convingător, argumentat amplu, dar și științific, al lucrării, exemplul fiind experiența trăită și concluzia fiind verificată într-o practică de peste 30 de ani.

Incursiunile în fundamentarea psihologică a activității inginerești creatoare de nou permit, încă de la începutul lucrării, poziționarea realizărilor românești, în raport cu cercetări asemănătoare pe plan mondial (OSBORN, MOORE etc.). Pe o asemenea bază, analiza tehnicilor și a metodelor de creație tehnică, de gîndire, de proiectare creativă se desfășoară logic, într-o succesiune care îmbină detaliul cu comparația critică de ansamblu și converge către stabilirea etapelor de proiectare, cu accent pe elementele de noutate și cu concluzia că **„o invenție nu este cu adevărat o creație tehnică superioară decît atunci cînd este implementată eficient în marea industrie"**.

Spre deosebire de cei care încă mai consideră invenția drept rezultatul întîmplării, ai revelației etc., prof. Vitalie Belous insistă asupra importanței informației, a cunoștințelor de specialitate. Fluxul uriaș de asemenea informații poate fi însă ordonat, dirijat, selectat, în scopul optimizării parcurgerii procesului de proiectare, cu ajutorul unor criterii de natură să favorizeze noul prin eliminarea soluțiilor nesemnificative, reținerea și accentuarea elementelor esențiale.

Remarcabile prin importanță aplicativă apar în structura cărții, analiza inginerească a soluției **noi**, precum și recomandările pentru elaborarea descrierilor de invenții, în cadrul legislației existente. De un deosebit interes este și reluarea sintetică a principiilor de optimizare, atît de necesare în etapele de calcul ale proiectării creative ; de asemenea, analizele de cazuri întregesc ansamblul lucrării, intervenind în concretizarea și aplicarea fundamentelor teoretice.

De mare utilizare pentru formarea inginerilor în învățămîntul superior tehnic, precum și pentru pregătirea lor continuă, lucrarea se dovedește astfel un apreciat instrument de lucru. Importanța unei asemenea lucrări rezultă, în mod hotărît, din valoarea teoretică și practică a conținutului, dar și din faptul că acest conținut se poate constitui și ca un rezultat sintetic al unor îndelungate și de valoare cercetări proprii, școala de inventică, inițiată de prof. V. Belous, depășind de mult stadiul de experiment și acționînd prin efervescență și entuziasm într-un mare număr de întreprinderi și instituții.

Prof. dr. ing.
MIHAI GAFIȚANU

JOCURI

Cărți

ORIZONTAL : 1. A publicat „Cartea poreclelor" și „Cărțile săgetătorului" — Abreviere RTV ; 2. Carte — Poet persan („Cartea tainelor", „Cartea sfaturilor" etc.) ; 3. Păunul din „Cărțile junglei" de R. Kipling — Autograf pe „Cărtea de copilărire" ; 4. Autorul versului „Prin zgura înserării păsări își dau în cărți de văzduh noroc" (I. Th.) — N. Țatomir : „Cartea mea de..." — 1986 ; 5. În scrisoare ! — Nicu Jerea — Capitol (abr.) ; 6. Casa cărții — Iată ! ; 7. Indrituită livrese — Văzduh ; 8. Cărticele ; 9. Cîrtișoara — Pe cele ale județelor Botoșani, Dolj, Prahova se află cîte o carte (sing.) ; 10. Juan Manuel : „Cartea lui... sau a contelui Lucanor" — Viță din

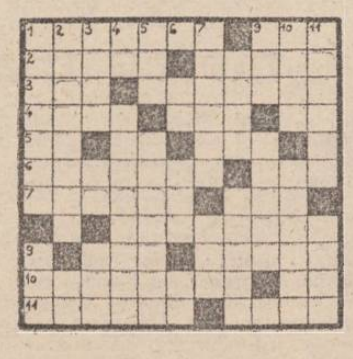

vechi scrieri ; 11. „Cartea de..." de Charles d'Orleans — Leziuni.

VERTICAL : 1. Compozitorul corului „Du-te carte peste țară" — Prefix dulce ; 2. Eroul unor cărți de G. Naum — Posedă ; 3. „Flori... și cărți", tablou de N. Petrașcu — Ion Ganea — I.T.B.-ul odinioară ; 4. Iulia Roman — Vînd cărți vechi ; 5. Ogradă (mold. înv.) — Mînuitor de... cărți ; 6. Fila 23 ! — Cu tiraj redus — Neam ! ; 7. Cărțile ei le-a scris V. Tulbure — Vechi regat chinez ; 8. Autorul unor „Tălmăciri din cartea vremii" — „Părintele" cărții ; 9. Fire — Bună pentru luat cărți scumpe ; 10. C. Drăgoi : „Cărticica..." (nom.) — Creion pentru o carte de Anny Braesky ; 11. Foaie — O. Pancu... : „Cartea cu ochi albaștri".

Dicționar : Avf, Api, S.T.B., Laz, Tsi.

VIOREL VÎLCEANU

DEZLEGAREA JOCULUI APĂRUT ÎN NR. 12 467

ORIZONTAL : 1. Neg — Fumoar ; 2. Os — Buni — Pa ; 3. Scrumieră ; 4. Ta — Car — Oră ; 5. Îmbuteliat ; 6. Mo — R — Aortă ; 7. Tren — Geo ; 8. Farsori — Al ; 9. Ur — Trucuri ; 10. Medii — Afet.

Cu ochii cetățeanului

Călătorului îi șade bine cu... ziarul

O modalitate plăcută și utilă de a petrece minutele sau orele afectate călătoriei cu trenul este lectura — începînd cu aceea a unui ziar și terminînd cu aceea a unei cărți. În mod firesc, pentru ca acest lucru să se poată întîmpla, e necesar ca pe peroanele stațiilor de cale ferată să existe chioșcuri de la care să se poată cumpăra asemenea articole. Care este situația în județul nostru? În cele trei gări din Iași este doar un singur chioșc (cel din Gara de Nord a fost desființat, din rațiuni ascunse), care face față cu greu solicitărilor, nu oferă cărți, iar presa locală se epuizează la primele ore ale dimineții, așa încît cei ajunși ceva mai tîrziu nu mai găsesc nimic. Nu ne referim numai la cei care sosesc în gară cu scopul de a pleca din Iași, ci mai ales la cei care vin aici cu trenul din alte părți, și aceasta pentru că la Pașcani chioșcul de pe peron se deschide abia la ora 9 (!), iar cel de lîngă gară la 8; la Tîrgu Frumos, Hîrlău și Podu Iloaiei, prin ale căror stații de cale ferată se perindă, zilnic, mii de călători, asemenea chioșcuri nici măcar nu există... Ni se pare imperios necesar ca optica factorilor responsabili să se schimbe, nu numai pentru că o lege a comerțului ar putea suna cam așa: „cine se scoală de dimineață face vînzare mai multă", ci pentru că o serie de informații utile trebuie să parvină, prin intermediul presei locale, în timp... util tuturor cititorilor.

CLEMENT POPA

Cum (mai) poate fi perturbat transportul în comun

„Față de cele arătate, vă rugăm ca altă dată să puneți în evidență asemenea aspecte cu mai mult discernămînt și printr-o analiză mai minuțioasă a cauzelor care le generează. În speranța că veți lua măsurile corespunzătoare, vă mulțumim pentru înțelegere și colaborare". Semnat, ing. R. Porumb, directorul I.U.G.T.C. Se înțelege, din rîndurile de mai sus, că am scris ceva neadevărat în ziar, iar replica celor vizați pe nedrept a venit, prompt, pentru a pune lucrurile la punct. Despre ce este vorba în realitate?

În ziarul din 30 octombrie a.c., consemnam, la rubrica „Alb-negru", faptul că transportul în comun a fost perturbat, cu o zi mai înainte, o jumătate de oră, din cauza unui transport agabaritic efectuat de I.U.G.T.C. fără avizul I.J.T.L. Era o știre primită de la conducerea I.J.T.L., care ni se plîngea că nu-i prima dată cînd se confruntă cu astfel de situații datorită utilajelor I.U.G.T.C. În replică la cele publicate, am primit un răspuns de la unitatea vizată, în care sîntem informați că „s-a făcut intervenție la I.J.T.L.", intervenție avizată favorabil, „ceea ce trebuie să atragă după sine efectuarea cu promptitudine a însoțirii transportului respectiv". Iar răspunsul se încheia cu citatul cu care am început rîndurile de față.

De partea cui este dreptatea? Ne-am interesat, ieri, la primăria municipiului, de unde am aflat că **asemenea transporturi nu se pot face decît cu avizul unităților interesate** (I.J.T.L., I.R.E., D.J.P.Tc. ș.a.) **și numai după primirea unei autorizații din partea Consiliului popular municipal,** în care se specifică exact traseul de urmat, ora la care să fie efectuat și condițiile de siguranță ce trebuie luate. A procedat I.U.G.T.C. așa? **Indiscutabil, nu.** Nu numai că la primărie nu se cunoaște nimic despre transportul din 29 octombrie a.c., dar nici la I.J.T.L. n-a mai venit cineva să ceară mașină și echipă de însoțire, ori să plătească intervențiile necesare. Cu alte cuvinte, ignorînd filiera normală, procedura obligatorie în asemenea situații, I.U.G.T.C. s-a mulțumit să trimită o adresă la I.J.T.L., care a fost aprobată (normal!), dar nimeni nu a mai mers cu aceasta la Consiliul popular (ca să nu mai spunem de avizele I.R.E. ș.c.l.). Departe de a fi formalism, aceste avize sînt necesare. **Altfel, cum s-a și întîmplat, se produc incidente de pe urma cărora suferă mii de oameni care au nevoie de tramvaie și troleibuze (dar pot rămîne fără energie electrică, telefon etc. alte mii).**

Că nu-i un caz singular, o demonstrează și o situație pe care ne-a pus-o la îndemînă conducerea I.J.T.L.: **în acest an, s-au produs 9 asemenea incidente:** pe 15 februarie, un autovehicul al I.T.A. a rupt rețeaua de contact la gară, traficul fiind întrerupt o oră (prejudiciul adus I.J.T.L. depășește 5 800 de lei, dar asta contează?!); la 22 aprilie, un autovehicul al I.U.G.T.C. a rupt rețeaua de contact la „Țesătura" (reparația a durat 50 de minute); la 10 mai, altă mașină a I.U.G.T.C. a produs o întrerupere a circulației, tot la „Țesătura", timp de o oră (iar pentru două linii de troleibuz — pentru... 7 ore!, prejudiciul total ridicîndu-se la peste 131 000 lei); pe 13 iunie, o altă mașină a I.U.G.T.C. a produs o avarie durînd aproape 7 ore, iar pe 28 august, o autobasculantă a aceleiași I.U.G.T.C. a produs altă avarie, în zona C.U.G., care a durat aproape două ore etc., etc.

Așadar, cine ar avea nevoie de discernămînt, cine ar trebui să facă o analiză mai minuțioasă a celor întîmplate? Nu cumva chiar cei care uzează fără acoperire de dreptul la replică?

CONST. PĂLĂDUȚĂ

Pe urmele articolelor publicate

Simigeriile

(urmare din pag. 1)

trebare se impune cu acuitate. De ce nu se deschid simigerii și în alte puncte ale municipiului? Înființarea unor asemenea unități presupune, firește, o serie de cheltuieli pentru amenajarea spațiilor de producție și desfacere, pentru procurarea utilajelor necesare, dar toate aceste cheltuieli pot fi lesne recuperate. În calculul înființării unor asemenea unități se cuvine luat și un alt aspect, cel al necesității, al satisfacerii cererii unei mari categorii de cetățeni, în special a tineretului.

Pe cînd, așadar, simigerii și în alte zone ale municipiului?

Dialog cu cititorii

■ „Doresc să mă înscriu la un club sportiv unde să pot învăța judo și karate, dar nu știu unde există asemenea secții". **(Mihaela Ciobanu, str. Costache Negri nr. 8)**

Atît la asociația sportivă „Terom", de pe lîngă Combinatul de fibre sintetice Iași, cît și la C.S.Șc. Unirea, există secții de judo pentru fete. Karate încă nu este considerat un sport, așa că nu aveți unde să-l practicați în mod organizat.

■ „De mai mulți ani, o bună porțiune din strada Culturii a devenit impracticabilă în urma unor lucrări executate aici. A rămas bordura, dar în locul trotuarului lucrătorii respectivi au lăsat doar pietre și grămezi de pămînt. Oare cît trebuie să mai așteptăm pînă cînd gospodarii municipiului vor hotărî refacerea trotuarului cu pricina?". **(Olga Coster și alți cetățeni de pe strada Culturii nr. 92)**

Șeful sectorului de gospodărire comunală și locativă din cadrul Consiliului popular al municipiului Iași ne informează că cele sesizate de dv. se confirmă și că s-au luat măsuri ca, în funcție de materialele necesare și posibilitățile financiare, în anul următor să se execute trotuarul respectiv.

■ „Cu puțin timp în urmă, fiul meu (elev în clasa a V-a) a cumpărat de la magazinul „Neptun", al I.C.S.L.F. Iași, 3 kg de struguri. În realitate, cînd a venit acasă și am cîntărit marfa, am constatat că erau doar 2 kg. Ducîndu-mă la magazin să sesizez cele întîmplate, una dintre lucrătoare mi-a dat și celălalt kilogram de struguri, dar mi-a vorbit necuviincios și mi-a reproșat că nu era normal să trimit copilul la cumpărături, ci trebuia să vin eu în persoană. Consider că aceasta nu este o atitudine normală a unui lucrător din comerțul nostru socialist, mai ales că, din cîte știu, peste cîteva zile aceeași vînzătoare a mai înșelat la cîntar și alți cetățeni". **(Tinca Stegariu, str. Mușatini nr. 27)**

Conducerea I.C.S.L.F. Iași ne spune că cele relatate se confirmă. Pentru neregulile semnalate, vînzătoarea Angela Moisă a fost sancționată cu reducerea retribuției cu 10 la sută pe timp de o lună.

Rubrică redactată de
ELENA DUMITRESCU

O imagine grăitoare: pietoni trecînd prin plin șantier, pe pasajul superior Socola, la un pas de a fi accidentați. Reamintim că, pînă la finalizarea respectivei căi de acces, pietonii trebuie să meargă pe strada (și pasajul) Manta Roșie, șoseaua Iași — Ciurea, șoseaua Bucium (și invers). Nu prin șantier, și nici într-un caz peste calea ferată. Mai bine un ocol, decît riscul unor grave accidente!

Foto: G. Onofrei

în 24 de ore

CINEMATOGRAFE. VICTORIA, orele 9; 11; 13: „Piedone în Egipt"; orele 15; 17; 19: „Trebuie să-ți joci rolul". REPUBLICA, orele 9; 11; 13; 15; 17; 19: „Dispariția statuetei de jad". DACIA, orele 9; 11; 13; 15; 17; 19: „Furtună în Pacific". TINERETULUI, orele 9; 11; 13; 15: „Provocarea dragonului"; orele 17; 19: „Cea mai incitătoare, cea mai atrăgătoare". COPOU, orele 9; 12; 15; 18: „O floare și doi grădinari". PAȘCANI. CASA DE CULTURĂ: „Jandarmul se însoară". CLUBUL C.F.R.: „Fata cu ochi luminoși". TG. FRUMOS: „Cîinele". HÎRLĂU: „B. D. în alertă". PODU ILOAIEI: „Confruntare decisivă". HĂLĂUCEȘTI: „Al patrulea gard lîngă debarcader". RĂDUCĂNENI: „Undeva, cîndva...".

TEATRUL NAȚIONAL, ora 19: „O noapte furtunoasă".

FILARMONICA „MOLDOVA", ora 19,30: Concert simfonic. Dirijor: Paul Popescu; solist: violonistul Daniel Podlovchi.

TIMPUL PROBABIL. Vremea se va menține predominant frumoasă, cu cerul variabil, pînă la senin. Temperatura aerului: minimele vor fi cuprinse între minus 6 și 2 grade, iar maximele vor oscila între 7 și 14 grade. Local, dimineața, ceață.

SPORT

„CUPA ROMÂNIEI", LA FOTBAL

C.F.R. Pașcani — Politehnica 1-0

Ieri, în cadrul „Cupei României" la fotbal, la Pașcani, a avut loc întîlnirea dintre echipele C.F.R., din localitate, și Politehnica Iași, meci care a plăcut celor peste trei mii de spectatori prin dinamismul său, prin dăruirea în joc, în special a păscănenilor, care au avut posibilitatea să se revanșeze pentru înfrîngerea suferită în campionat, pe același teren. După o primă repriză, care s-a desfășurat într-o evidentă notă de echilibru, feroviarii au accelerat ritmul de joc, ceea ce a dus la o dereglare în mecanismul de apărare al ieșenilor. În asemenea condiții, au apărut și primele situații mai clare de gol: în min. 50, păscănenii au avut două bare consecutive, la șuturile lui Croitoru și Dumitriu, iar în min. 64, Cărpuci, la o combinație excelentă cu Dumitriu, nu mai ratează, înscriind golul victoriei. O victorie, de altfel, meritată, care le asigură feroviarilor participarea în faza superioară a competiției.

C. Fintînaru

Viitoarea recoltă

(urmare din pag. 1)

semnate cantități de îngrășăminte, iar, pe alocuri, administrarea acestora continuă cu toate forțele. Constantin Șalaru, președintele **C.A.P. Bivolari,** ne spunea că în ferma legumicolă de aici s-au aplicat numai în ultima perioadă aproape 1 000 de tone de gunoi de grajd, și că majoritatea atelajelor unității participă zi de zi la această acțiune. Ceea ce nu se întîmplă, din păcate, decît în prea puține unități. Dacă în solarii se mai face cîte ceva pentru sporirea rodniciei pămîntului, în grădini această problemă este în general neglijată. Deosebit de semnificativ este cazul cooperativelor agricole din **Trifești, Grozești, Răducăneni, Bălțați, Gorban, Costuleni,** unde grădinile n-au primit în acest sezon nici un kilogram de îngrășăminte. Gunoi de grajd există, numai că el nu ajunge singur pe teren. După cîte se pare, unitățile din Consiliul unic agroindustrial Răducăneni așteaptă să le vină și în legumicultură formații de transport mecanice. N-am înțeles însă de ce nu folosesc, așa cum fac bunii gospodari, atelajele, mai ales că distanțele sînt relativ mici.

Știm cu toții că agenda de lucru a legumicultorilor va deveni de acum tot mai încărcată. Este deja timpul ca aceștia să acționeze la transportul mraniței și pămînturilor pentru producerea răsadurilor, să se pregătească de repararea solariilor, răsadnițelor, într-un cuvînt a tuturor amenajărilor, fată un motiv în plus pentru a lichida orice urmă de inerție și a păși în noul an legumicol cu hotărîrea de a-l face cît mai rodnic.

PROGRAMUL Tv.: 14 — 20 NOIEMBRIE a. c.

VINERI, 14 NOIEMBRIE: 20 Telejurnal; 20,20 Viața economică; 20,35 Cadran mondial — O nouă și strălucită inițiativă a președintelui Nicolae Ceaușescu; 20,55 Glasul României, glas de pace. Cîntece și versuri patriotice; 21,10 Serial științific: „Din tainele mărilor"; 21,35 Experiența înaintată — inițiative, eficiență; 21,50 Telejurnal.

SÎMBĂTĂ, 15 NOIEMBRIE: 13 Telex; 13,05 La sfîrșit de săptămînă; Din sumar: Melodii muntenești; Gala desenului animat; Tot ce are țara mai frumos; Noi înregistrări din festivaluri internaționale; Marile momente ale baletului; Aveți grijă, oameni! Moment poetic închinat păcii; Melodie în primă audiție; Mărturii ale culturii și civilizației românești: exponate din muzeul craiovean; Telesport; Tablouri din Galeria Națională; Autograf muzical: Eva Kiss; 14,45 Săptămîna politică; 19 Telejurnal; 19,20 Teleenciclopedia; 19,45 Toamna... la varietăți. Spectacol cu public înregistrat la Palatul Sporturilor și Culturii din Capitală; 20,25 Film artistic: „Succesul"; 22,05 Telejurnal; 22,15 Romanțe și melodii de neuitat.

DUMINICĂ, 16 NOIEMBRIE: 11,30 Telex; 11,35 Lumea copiilor: Tot înainte!; În actualitate — pregătirea tezelor; Pace pentru toți copiii; Start spre viitor; Clubul isteților; Desene animate; Șoimii patriei; Telefilmoteca de ghiozdan: „Gemenii în vacanță". Episodul 2; 12,40 Din cununa cîntecului românesc; De dor și de dragoste; 13 Album duminical; Albi porumbei în lumină... moment poetic; Pacea florilor — Muzică ușoară; Desene animate: „Oblio". Episodul 6; Raliul (III) — reportaj; Cotidianul în 600 de secunde; Telesport; Din frumusețile patriei; Lumea minunată a filmului; Secvența telespectatorului; 14,45 Războiul — substantiv neutru; 19 Telejurnal; 19,20 Țara mea azi; Județul Călărași în anul 65 al partidului; 19,40 Cîntarea României; De pe marea scenă a țării pe micul ecran — Emisiune realizată în colaborare cu Consiliul culturii și educației socialiste și cu Comitetul de cultură și educație socialistă al județului Călărași; 20,20 Film artistic: „Misiune specială"; 21,50 Telejurnal.

LUNI, 17 NOIEBMRIE: 20 Telejurnal; 20,20 Orizont tehnico-științific; 20,35 Tezaur folcloric; 20,50 Roman foileton: „Calvarul". Episodul 5; 21,50 Telejurnal.

MARȚI, 18 NOIEMBRIE: 20 Telejurnal; 20,15 Viața economică; 20,30 Istoria în monumente. Episodul 3 — Geneza; 21 Glasul țării în unitate. Cîntece patriotice, revoluționare; 21,10 În numele vieții — Pentru dezarmare și pace; 21,20 Antologie teatrală: Idealul păcii în creația dramaturgilor;

MIERCURI, 19 NOIEMBRIE: 20 Telejurnal; 20,20 Viața economică; 20,35 Ascensiunea României pe noi trepte de progres și civilizație: Doi ani de la Congresul al XIII-lea al partidului; 20,50 Lumină peste țară — Congresul al XIII-lea: Spectacol literar-muzical-coregrafic; 21,20 Oameni și fapte — Din epopeea prezentului; Momente din creația cinematografică românească; 21,50 Telejurnal.

JOI, 20 NOIEMBRIE: 20 Telejurnal; 20,20 Viața economică; 20,30 Columnele independenței. Emisiune-concurs dedicată aniversării a 110 ani de la cucerirea independenței de stat a României; 21,50 Telejurnal.

Consfătuire de lucru la C. C. al P. C. R.

(urmare din pag. 1)

urgenţă a tuturor lucrărilor agricole de toamnă, livrarea la timp şi în cantităţile prevăzute a produselor la fondul de stat, asigurarea furajelor şi a producţiei în zootehnie, pentru întărirea ordinii şi disciplinei în acest important sector al economiei naţionale.

Tovarăşul Nicolae Ceauşescu a indicat ca, paralel cu acţiunile întreprinse în scopul îndeplinirii integrale a sarcinilor pe 1986, să se ia măsuri ferme pentru pregătirea temeinică a planului pe 1987, astfel încît, din primele zile, să se asigure îndeplinirea ritmică, la toţi indicatorii, cantitativi şi calitativi, a producţiei prevăzute pentru cel de-al doilea an al actualului cincinal. In toate sectoarele — în activitatea de producţie, de export, de investiţii, în agricultură — să se ia asemenea măsuri încît anul viitor să fie un an hotărîtor în ce priveşte înfăptuirea marilor obiective puse în faţa economiei naţionale de Congresul al XIII-lea al partidului.

Secretarul general al partidului şi-a exprimat convingerea că organele şi organizaţiile de partid, comuniştii, toţi oamenii muncii vor acţiona cu hotărîre şi răspundere, cu spirit revoluţionar, pentru îndeplinirea planului pe acest an, pentru pregătirea temeinică a producţiei anului viitor, pentru realizarea, în cele mai bune condiţiuni, a prevederilor actualului cincinal, a obiectivelor de dezvoltare economico-socială a ţării.

Pe meridianele globului

În Comitetul pentru probleme juridice al Adunării Generale a O.N.U.

NAŢIUNILE UNITE 13 (Agerpres)

Comitetul pentru probleme juridice al Adunării Generale examinează în prezent punctul intitulat „Proiectul de cod al crimelor împotriva păcii şi securităţii umanităţii".

Luînd cuvîntul, reprezentantul român a relevat că viitorul cod al crimelor împotriva păcii şi securităţii va trebui să cuprindă în mod necesar actele ilegale din punct de vedere internaţional, cum sînt planificarea, pregătirea, declanşarea sau conducerea unui război de agresiune, stabilirea sau menţinerea cu forţa a dominaţiei coloniale, genocidul, apartheidul, violarea legilor şi normele războiului şi altele. Codul ar trebui, de asemenea, să incrimineze cu toată fermitatea şi claritatea actele care constituie o conspiraţie pentru comiterea de crime împotriva păcii şi securităţii omenirii, incitarea directă la comiterea unor asemenea crime, precum şi tentativa şi complicitatea în săvîrşirea unor acte atît de grave.

Congresul Partidului Popular Revoluţionar Laoţian

VIENTIANE 13 (Agerpres)

La Vientiane au început joi lucrările celui de-al IV-lea Congres al Partidului Popular Revoluţionar Laoţian. Pe agenda lucrărilor figurează dezbaterea raportului politic al Comitetului Central şi a direcţiilor fundamentale de dezvoltare economico-socială a ţării în anii 1986—1990 şi în perioada pînă în anul 2000, modificarea statutului P.P.R.L. şi alegerea organelor de conducere ale partidului.

Raportul politic al Comitetului Central a fost prezentat de secretarul general al C.C. al partidului, Kaysone Phomvihane.

Încheierea unei noi sesiuni a Comisiei consultative permanente comune sovieto-americane

GENEVA 13 (Agerpres)

La Geneva s-au încheiat, joi, lucrările unei noi sesiuni a Comisiei consultative permanente comune sovieto-americane. Această comisie, creată în conformitate cu memorandumul privind înţelegerea dintre guvernele U.R.S.S. şi S.U.A. din 21 decembrie 1972, precizează agenţia T.A.S.S., este menită să contribuie la transpunerea în viaţă a obiectivelor şi prevederilor acordurilor încheiate între cele două ţări: Tratatul privind limitarea sistemelor de apărare antirachetă, Acordul provizoriu privind unele măsuri în domeniul limitării armamentelor strategice ofensive, precum şi Acordul privind măsurile în vederea diminuării primejdiei unui război nuclear.

Sesiunea Adunării Generale a O.S.A.

CIUDAD DE GUATEMALA 13 (Agerpres)

In continuarea lucrărilor celei de a XVI-a sesiuni a Adunării Generale a Organizaţiei Statelor Americane (O.S.A.), participanţii au trecut la dezbaterea situaţiei politice regionale, transmite agenţia E.F.E. Într-un raport al Comisiei O.S.A. pentru problemele politice şi juridice se menţionează, în legătură cu situaţia din Chile, necesitatea restabilirii fără întîrziere în această ţară a unui regim de democraţie reprezentativă.

Un alt document se referă la situaţia gravă existentă la frontierele Republicii Nicaragua, unde bande mercenare antisandiniste, sprijinite din exterior, caută să destabilizeze situaţia internă nicaraguană, creînd pericolul declanşării unor conflicte cu caracter regional, care ar avea consecinţe negative pentru pacea lumii.

TELEX

■ GENEVA
După cum transmite agenţia T.A.S.S., la Geneva a început joi cea de-a treia rundă de tratative dintre U.R.S.S. şi S.U.A. asupra problemelor legate de încetarea experienţelor cu arma nucleară.

■ WASHINGTON
Marşul păcii, care traversează America de la vest la est şi care a început la 1 martie, la Los Angeles, a pornit din Baltimore, în ultima sa etapă, pentru a ajunge în capitala S.U.A. la 15 noiembrie, relatează agenţia T.A.S.S. La Washington, cu prilejul sosirii participanţilor la marş, va avea loc un miting al militanţilor pentru pace şi dezarmare.

■ WELLINGTON
Franţa a efectuat o nouă experienţă nucleară subterană în atolul Mururoa. Explozia a avut o intensitate de 20 kilotone (egală cu cea de la Hiroshima) şi a fost cea de-a patra din acest an şi cea de-a 80-a de cînd Franţa a sistat experienţele nucleare în atmosferă, în 1975.

■ BEIRUT
Preşedintele Comitetului Executiv al Organizaţiei pentru Eliberarea Palestinei, Yasser Arafat, a cerut Forţei interimare a O.N.U. din Liban (U.N.I.F.I.L.) să ajute la protecţia taberelor de refugiaţi palestinieni din sudul Libanului. El a chemat ţările arabe, statele nealiniate să intervină pentru a pune capăt luptelor din zonele taberelor de refugiaţi palestinieni.

■ ROMA
Din diferite cratere deschise într-o cotele 2 900 şi 2 500 metri, Etna erupe de zece zile lavă care se revarsă în zona deşertică numită Valle del Bove.

■ SAN JOSE
Într-o declaraţie făcută la San Jose, vicepreşedintele Internaţionalei Socialiste pentru America Latină, Jose Pena Gomez, s-a pronunţat pentru o soluţie politică negociată la starea conflictuală din America Centrală — transmite agenţia Prensa Latina. El a condamnat opţiunea unora pentru o acţiune militară din afară în regiune, ca şi ajutorul militar suplimentar acordat de S.U.A. forţelor mercenare contrarevoluţionare care luptă împotriva regimului sandinist de la Managua.

■ LONDRA
Susan Coleman, în vîrstă de 32 de ani, a născut şase gemeni, într-o maternitate londoneză. Atît mama, care mai are o fiică de trei ani, cît şi sextupleţii, se simt bine.

■ TEHERAN
Ploile torenţiale abundente căzute în zona Munţilor Zagros, din Iran, au provocat inundaţii soldate cu moartea a 12 persoane în trei zile, a anunţat postul de radio Teheran, citat de agenţia United Press International. S-au înregistrat, de asemenea, pagube materiale.

■ HAGA
Majoritatea substanţelor poluante deversate în Rhin, după accidentul de la uzinele Sandoz din Elveţia, se îndreaptă în prezent spre Marea Nordului, în largul coastelor olandeze — a anunţat un purtător de cuvînt al guvernului de la Haga. Pentru moment nu se pot evalua cu precizie consecinţele de ordin ecologic ale acestei evoluţii.

PUNCTE CARDINALE

SPECIALIŞTII brazilieni au descoperit microorganisme care conţin substanţe magnetice. Datorită acestora, microorganismele se orientează spre centrul magnetic al Pămîntului. A fost studiată posibilitatea lor de orientare în condiţiile modificării bruşte a acestui cîmp. În legătură cu aceasta, specialiştii şi-au pus o întrebare firească: Oare mai există în lume şi alte organisme vii care dispun de „simţ magnetic"? Se ştie că numeroase păsări şi peşti parcurg mari distanţe fără să se abată din drum. Aceste vietăţi sînt oare conduse de un cîmp magnetic? Pentru a răspunde la această întrebare, oamenii de ştiinţă continuă să efectueze cercetări, transmite agenţia A.P.

UN GRUP de oameni de ştiinţă americani a reuşit să determine modalitatea de a evita acţiunea nocivă a insectelor asupra fructelor citrice. După cum informează publicaţia „Science News", este vorba despre o soluţie pe bază de acid giberelic — hormon natural de plante, care alimentează celulele de producere a uleiului din coaja fructului, îndepărtînd agenţii atacanţi.

LA INSTITUTUL de chimie al Universităţii din Torun funcţionează prima reţea de computere din Polonia conectate prin fibre optice. Agenţia P.A.P. precizează că fibrele optice înlocuiesc cablurile speciale care pînă de curînd erau importate. Reţeaua din Torun, care se bazează pe o soluţie tehnică elaborată de specialiştii polonezi, permite funcţionarea simultană a unui număr nelimitat de computere de diferite tipuri.

SPECIALIŞTI egipteni în domeniul biologiei, chimişti, agrotehnicieni încearcă să găsească soluţii eficiente pentru combaterea furnicilor albe, care, după cum relatează ziarul „Al Ahram", reprezintă un adevărat flagel. Pagubele pe care le aduc aceste insecte se cifrează la zeci de milioane de lire. Ele se înmulţesc repede, formînd colonii subterane sau la suprafaţă. Furnicile albe distrug fundamentele clădirilor, precum şi plantaţiile de trestie de zahăr, de arahide sau cereale.

CERCETĂRI efectuate recent în Marea Britanie au dezvăluit noi procedee în realizarea unor compuşi foarte puri, sub aspect chimic, utilizabili în industria semiconductorilor — relatează publicaţia „London Press Service". Aceştia (galiu trimetil, trimetilindiu şi unii dintre compuşii lor) se dovedesc superiori în anumite aplicaţii. Ei ar putea înlocui, astfel, cipurile de siliciu folosite în sistemele de memorie ale calculatoarelor, întrucît funcţionează mai rapid decît siliciul. Pot fi, de asemenea, aplicaţi, în cadrul receptoarelor tv., folosite în televiziunea prin sateliţi în sistemul laserelor şi al celor de comunicaţii prin fibre optice. Firma „Epichem" este prima companie britanică producătoare de gaz de silan, în cantităţi comerciale suficiente pentru fabricarea cipurilor de siliciu.

mica publicitate

FELICITĂRI

La a 29-a aniversare, Nuţy, soţie, Robert, fiu, şi familia Popov urează dragului lor Tony Erdeş la mulţi ani.

Astăzi, dragul nostru Costel Ursache adaugă la buchetul vieţii al 50-lea trandafir. Îl întîmpină cu florile iubirii soţia, copiii şi socrii, urindu-i sănătate, fericire şi la mulţi ani. (13852)

Părinţii şi frăţiorul urează dragului lor Gabriel Ţintă, la a 18-a aniversare, multă sănătate şi fericire. (14092)

DECESE

SOŢIA, copiii, familiile Neculai Mihai şi Pantelimon Boandă, împreună cu cumnatele şi nepoţii, anunţă cu profundă durere moartea, după o lungă şi grea suferinţă, a scumpului lor GHEORGHE D. COSTEA, 61 de ani. Înmormîntarea, simbătă, 15 noiembrie, la cimitirul din Oprişeni, comuna Ţutora. Regrete eterne.

SOŢIA, fiica şi rudele apropiate anunţă cu durere moartea lui CONSTANTIN ROGOJINA, 76 de ani. Înmormîntarea, simbătă, 15 noiembrie, ora 12, la cimitirul Sf. Vasile, în biserica căruia este depus corpul neînsufleţit.

CU nemărginită durere, nepoţii, strănepoţii şi cumnaţii anunţă încetarea din viaţă a celei ce a fost IULIA PĂUŞ. Înmormîntarea are loc astăzi, 14 noiembrie, la cimitirul din oraşul Vama, judeţul Suceava.

O lacrimă pentru sufletul ei bun. (14119)

ZDROBIŢI de durere, Jenica, soţie, Florin, Irina, copii, fraţii, cumnaţii, cumnatele, părinţii şi rudele apropiate anunţă cu profundă durere încetarea din viaţă a scumpului lor DUMITRU BALAN, 42 de ani. Înmormîntarea va avea loc duminică, 16 noiembrie, ora 11, la cimitirul din satul Poieni. Lacrimi şi flori pe tristul lui mormînt. Va rămîne veşnic în inimile noastre. (14111)

SOŢIA, fiica, fiul, fratele, nora, ginerele, cumnata, nepoata şi rudele apropiate anunţă cu durere decesul scumpului lor CONSTANTIN MAZILU, 57 de ani. Cortegiul va pleca duminică, 16 noiembrie 1986, ora 13, de la biserica Sf. Nicolae (Tătăraşi), spre cimitirul Eternitatea. Lacrimi şi flori pentru sufletul lui bun. (14130).

TEODORA, soţie, Macela, fiică, şi rudele apropiate anunţă cu nemărginită durere încetarea din viaţă a scumpului lor ALEXANDRU SAFTENCO, în vîrstă de 57 de ani, fost încadrat la C.F.R. Corpul neînsufleţit se află depus la biserica Sf. Constantin (lîngă Sala sporturilor). Înmormîntarea va avea loc simbătă, 15 noiembrie, ora 12, la cimitirul Eternitatea. Nu-l vom uita niciodată. (14087)

ELENA, soţie, cei şase copii, nepoţii şi familiile Ilie Rîmbu şi Zaucă anunţă moartea fulgerătoare a scumpului lor soţ, tată şi bunic CONSTANTIN PRICOP. Înmormîntarea va avea loc simbătă, 15 noiembrie 1986, la cimitirul din satul Larga Jijia, comuna Movileni. Nu-l vom uita niciodată. Lacrimi şi flori pe tristul lui mormînt. (14096)

Redacţia şi administraţia: strada Vasile Alecsandri nr. 8. Redactor-şef, telefon 45105; administraţia şi publicitatea, telefon 34070, interior 248; serviciul tehnic de noapte, telefon 30776. Tipar: Întreprinderea poligrafică, str. 7 Noiembrie nr. 49, telefon 37060

BIBLIOTECA CENTRALĂ UNIVERSITARĂ „M. EMINESCU" IAȘI

Proletari din toate țările, uniți-vă!

Flacăra Iașului

Organ al Comitetului județean Iași al P.C.R. și al Consiliului popular județean

Anul XLIII — Nr. 12 470 | Sîmbătă, 15 noiembrie 1986 | 4 pagini — 50 bani

În spiritul sarcinilor subliniate de tovarășul Nicolae Ceaușescu la recenta Consfătuire de lucru de la C.C. al P.C.R.

Acțiuni ferme pentru îndeplinirea integrală a planului pe acest an și pregătirea producției anului viitor !

Mai avem o lună și jumătate pînă la sfîrșitul anului — primul an al cincinalului 1986—1990 și realizările finale se întrevăd de pe acum. Așa cum releva tovarășul **NICOLAE CEAUȘESCU**, la Plenara C.C. al P.C.R. din luna octombrie a.c., industria românească va realiza o producție cu peste 7 la sută mai mare decît în 1985, la aceasta aducîndu-și o bună contribuție și industria din municipiul și județul Iași, care a realizat, în zece luni din acest an, un spor de peste 8 la sută față de aceeași perioadă a anului trecut. Este un lucru cert că, la chemarea secretarului general al partidului, oamenii muncii ieșeni și-au intensificat activitatea înregistrînd zi de zi rezultate tot mai bune în creșterea producției și a eficienței.

Recent, conducătorul partidului și statului nostru a subliniat, în cadrul unei consfătuiri de lucru de la C.C. al P.C.R., noi sarcini ce revin organizațiilor de partid, tuturor oamenilor muncii pentru îndeplinirea integrală a planului pe acest an și pentru pregătirea temeinică a producției prevăzute pentru 1987. Aceste noi sarcini sînt de natură să dezvolte mai mult spiritul de inițiativă și răspundere muncitorească pentru realizări tehnico-economice superioare, să întărească activitatea organizațiilor de partid, a consiliilor oamenilor muncii pentru încheierea cu succes a planului pe acest an, ca o condiție principală a realizării indicatorilor superiori din planul pe anul viitor.

Este necesar să se acorde o mai mare atenție realizării integrale a **producției fizice**, pentru a se asigura dezvoltarea echilibrată a economiei naționale. Deși industria ieșeană se înscrie cu cantități importante de produse peste prevederi — mașini și utilaje pentru construcții și lucrări terasiere, utilaje pentru industria materialelor de construcții, pentru chimie și industria lemnului, mașini pentru agricultură, produse electrotehnice și electronice, scule, medicamente, tricotaje și perdele etc., este restanțieră la alte produse, care condiționează îndeplinirea planului în diferite sectoare. Recentele adunări generale ale oamenilor muncii au evidențiat realizările și au criticat practica unor cadre tehnice de a nu interveni operativ pentru o mai bună aprovizionare de materii prime și materiale, pentru perfecționarea organizării producției și întărirea ordinii și disciplinei. În lumina sarcinilor subliniate de secretarul general al partidului, se cere o activitate mai bine organizată în toate sectoarele, dar mai ales la Combinatul de utilaj greu (pentru creșterea producției de oțel și utilaje), la I.P.M.P. (pentru asimilarea mai operativă a unor produse noi, mai eficiente, la I. M. „Nicolina" (pentru recuperarea restanțelor la boghiuri).

Tovarășul Nicolae Ceaușescu a subliniat din nou necesitatea de a se lua toate măsurile pentru **realizarea exemplară a producției de export**, în condiții de înaltă calitate și eficiență. Avem o bogată experiență la „Țesătura", C.F.S., Întreprinderea metalurgică, I.T.P. Pașcani, unde producția pentru export este organizată pe linii speciale și analizată zilnic, astfel că nivelul calitativ și eficiența sînt asigurate. Ar trebui însă ca toate întreprinderile să intervină mai energic la forurile lor tutelare, la întreprinderile specializate în comerțul exterior pentru a obține contracte de mai mare valoare, atît pentru 1986 cît și

(continuare în pag. a 3-a)

În Consiliul unic agroindustrial Movileni

Unii mecanizatori au încheiat arăturile, alții trebuie să-și recupereze restanțele

■ La C.A.P. Movileni s-a tras și ultima brazdă ■ De acum, cu toate forțele la transportul îngrășămintelor naturale ■ Dacă ar fi folosit din plin timpul bun de lucru, ar fi fost gata cu arăturile și tractoriștii de la C.A.P. Românești și C.A.P. Rediu

Un ultim efort pentru încheierea grabnică a tuturor lucrărilor din campania agricolă de toamnă îl depun acum și mecanizatorii și cooperatorii din unitățile Consiliului unic agroindustrial Movileni. Acționînd în spiritul sarcinilor subliniate de tovarășul **NICOLAE CEAUȘESCU**, la recenta Consfătuire de lucru de la C.C. al P.C.R., agricultorii din zonă sînt prezenți la muncile cîmpului din zori și pînă în noapte pentru a finaliza ultimele acțiuni cuprinse în programul campaniei agricole de toamnă. În întrecerea de pe ogoare pe primul loc se situează mecanizatorii și cooperatorii de la **C.A.P. Movileni.** Aici s-au obținut în acest an, ca urmare a executării tuturor lucrărilor agricole la timp și de calitate, însemnate sporuri de recoltă. Dan Plumbu, inginerul șef al unității, apreciază însă că posibilitățile de creștere a producției n-au fost nici pe departe epuizate. Iată de ce în prezent lucrătorii de aici sînt preocupați să aplice cele mai avansate tehnologii pentru a face din anul 1987, așa cum a cerut conducătorul poporului și statului, tovarășul Nicolae Ceaușescu, un an al producțiilor-record. Mecanizatorii din secția condusă de Constantin Prăzniciuc, care servește această unitate, au încheiat arăturile pe toate cele 1 560 de hectare planificate a fi însămînțate în primăvară. La recepția efectuată de către specialiștii unității ei au primit calificativul „foarte bine". Au fost fertilizate cu îngrășăminte naturale 50 de hectare care vor fi cultivate cu cartofi. În prezent se transportă în cîmp gunoiul de grajd destinat culturii porumbului.

Aceeași grijă pentru finalizarea lucrărilor agricole de toamnă constatăm și la **C.A.P. Gropnița.** De la Constantin Plumbu, inginerul-șef al unității, aflăm că din cele 1 800 de hectare planificate au fost brăzdate pînă acum 1 650 de hectare. La grăbirea acestei acțiuni mecanizatorii de aici au primit și mai primesc încă un sprijin prețios din partea colegilor de la A.E.I. din localitate. Cu toate că solul este destul de uscat, mecanizatorii, între care Dumitru Apetroaiei, Emil Chelaru, Anton Tofan, Marin Zaharia, Gheorghe Lină și Vasile Cerbu, depășesc zilnic viteza de lucru planificată. Dacă și colegii lor Constantin Dascălu, Alois Ciulin, Gheorghe Adomnicăi și alții și-ar fi făcut la fel de conștiincios datoria, în prezent arăturile de toamnă ar fi fost încheiate pe toate suprafețele. Ce fac forțele cooperativei agricole ? Atelajele sînt mobilizate la transportul îngrășămintelor naturale.

Arăturile pentru însămînțările de primăvară puteau fi încheiate și la **C.A.P. Românești,** și la **C.A.P. Rediu.** Dacă în aceste unități mai sînt de arat peste 300 și, respectiv, peste 200 de hectare aceasta se datorează nefolosirii la maximum a timpului de lucru. Neculai Macovei, șeful secției de mecanizare care servește C.A.P.

ANDREI BRATU

(continuare în pag. a 3-a)

Primiri la tovarășul Nicolae Ceaușescu

Membrii Consiliului Militar al Forțelor Armate Unite ale statelor participante la Tratatul de la Varșovia

Tovarășul Nicolae Ceaușescu, secretar general al Partidului Comunist Român, președintele Republicii Socialiste România, comandantul suprem al forțelor armate ale Republicii Socialiste România, a primit, vineri, 14 noiembrie, pe membrii Consiliului Militar al Forțelor Armate Unite ale statelor participante la Tratatul de la Varșovia.

Luînd cuvîntul, mareșalul Uniunii Sovietice, V. G. Kulikov, comandant-șef al Forțelor Armate Unite ale statelor participante la Tratatul de la Varșovia, a adresat cele mai vii mulțumiri pentru primire și a exprimat întreaga recunoștință Comitetului Central al partidului nostru, guvernului român pentru condițiile asigurate desfășurării reuniunii de la București. În continuare, tovarășul Nicolae Ceaușescu a fost informat despre desfășurarea lucrărilor ședinței Consiliului Militar al Forțelor Armate Unite ale statelor participante la Tratatul de la Varșovia. Mareșalul V. G. Kulikov a subliniat că Forțele Armate Unite vor face totul pentru a înfăptui hotărîrile partidelor și guvernelor lor în lupta pentru pace, pentru destindere și, în același timp, să asigure securitatea și apărarea cuceririlor socialiste.

În cadrul întrevederii, **tovarășul NICOLAE CEAUȘESCU a rostit o cuvîntare,** urmărită cu deosebită atenție de cei prezenți.

La întrevedere au participat tovarășii Ion Coman, membru al Comitetului Politic Executiv, secretar al C.C. al P.C.R., și general-colonel Vasile Milea, membru supleant al Comitetului Politic Executiv al C.C. al P.C.R., ministrul apărării naționale.

Patriarhul Bisericii Ortodoxe Române

Președintele Republicii Socialiste România, tovarășul Nicolae Ceaușescu, a primit, vineri după-amiază, pe Teoctist Arapașu, patriarhul Bisericii Ortodoxe Române.

Patriarhul Teoctist Arapașu a adresat președintelui Republicii Socialiste România profunde mulțumiri pentru recunoașterea sa ca patriarh al Bisericii Ortodoxe Române, relevînd, totodată, că ierarhii, clerul și credincioșii, asemenea tuturor fiilor patriei, dau cea mai înaltă prețuire capacității creatoare, activității de adevărat făuritor al vieții noi din țara noastră, gîndirii cutezătoare a președintelui Nicolae Ceaușescu, puse în slujba progresului neîntrerupt al României, fericirii întregului popor. Vorbitorul a exprimat, în același timp, cuvinte de aleasă mulțumire și adîncă recunoștință pentru condițiile de deplină libertate religioasă în care se desfășoară activitatea Bisericii Ortodoxe Române, a celorlalte culte în țara noastră.

Patriarhul a dat glas hotărîrii Bisericii Ortodoxe Româ-

(continuare în pag. a 4-a)

John Whitehead,

secretar de stat adjunct al Statelor Unite ale Americii

Președintele Republicii Socialiste România, tovarășul Nicolae Ceaușescu, a primit, vineri, pe John Whitehead, secretar de stat adjunct al Statelor Unite ale Americii, care efectuează o vizită în țara noastră.

În cursul primirii au fost abordate unele probleme privind relațiile bilaterale româno-americane. Au fost discutate, de asemenea, o serie de aspecte ale vieții internaționale actuale.

Prin votul de la 23 noiembrie, un DA hotărît noii inițiative de pace a tovarășului Nicolae Ceaușescu

Verbul și fapta — scuturi ale păcii

În urma nici unuia dintre marile războaie din decursul istoriei n-au rămas nici învinși definitiv, nici învingători pentru totdeauna ; în condițiile actuale, un război n-ar mai însemna însă doar suferință pentru o generație-două, ci curmarea șirului generațiilor, al vieții pe o mare parte a pămîntului ori chiar pe tot cuprinsul său. Iată o realitate de care sîntem conștienți și noi, scriitorii, toți cei care sîntem angajați în amplul proces de modelare a conștiințelor. Putem acționa în acest sens pentru cultivarea sentimentelor de dragoste față de patrie, față de valorile ei cele mai de preț, precum și față de cele etern umane doar în liniște și pace, sub un cer pur, neumbrit de nici o siluetă amenințătoare, pe un pămînt împovărat de roade, nu de cenușă, sînge și lacrimi. Nu putem răsplăti pămîntul care ne-a dat viață condamnîndu-l la moarte, trebuie să-l apărăm —apărîndune pe noi înșine — prin verb și faptă, ce trebuie să fie totuna. Pentru ca starea de pace să devină eternă, e necesar să luptăm cu toate forțele și prin toate mijloacele pașnice. Trebuie să reconsiderăm dictoane : nu mai este valabil cel care afirmă că „dacă vrei pace trebuie să pregătești războiul" — dacă vrem pace, războaiele vor trebui să dispară nu numai din viața noastră, ci și din dicționarele tuturor popoarelor lumii ; pentru a nu mai fi valabil cel care spune că atunci „cînd zăngănesc armele, muzele tac" e nevoie ca vocea muzelor și a rațiunii să răsune mereu și cu atîta putere, încît nici un zăngănit să nu o poată întrece sau întrerupe.

Literatura și arta — creația, în general — se află acum sub aura unui elan superlativ, un elan al inițiativei și al luptei pentru frumusețe și grandios, pentru belșug și pace. Datorăm acest entuziasm creator și activa conștiință a apărării păcii imperativelor magistrale ce stau înscrise în cuvîntările secretarului general al partidului, președintele Republicii. La verbele noastre militante, la faptele noastre înalte vom adăuga, cu mîndrie și responsabilitate, la apropiatul referendum, un DA sincer și fierbinte pentru pacea planetei. Răspunsul acelui sol al lui Mircea — sol, de fapt, al voinței întregului popor — „Noi? Bună pace !", este răspunsul din totdeauna al neamului nostru, năzuința sa cea mai îndreptățită.

VIRGIL CUȚITARU

CETĂȚENI AI ROMÂNIEI SOCIALISTE !

Spunînd un DA unanim la referendumul din 23 noiembrie, vom dovedi voința nestrămutată a poporului nostru de apărare a păcii, de promovare a unui curs nou de încredere, destindere și securitate în viața internațională !

Viața culturală. viața culturală

Poem de pace

Porumbelul alb în vîrf de catarg
de cu seară, nava mea ridică.
Viorile lăsați la izvoare,
să deprindă grîul, de pe-acum,
pasul cerut de hora culesului.

Diminețile noastre de soare
triunghi cîntător de cocoare
desenează pe zare, în larg!
Uitînd cuibul pe ram de alun,
pasărea aceasta, pasăre măiastră,
în seninul clipei despicîndu-și drum,
cu aripi de cîntec bate în fereastră
și trezește zorii, și alungă norii...

La noi, pe țărm, în grădină
spicul de aur curat
să poarte în bob încrustat
chip prea frumos de iubită,
Pace, cu surîs de lumină,
de cu seară, nava mea ridică
porumbel alb în vîrf de catarg.

ION PUHA

Anuarul de lingvistică și istorie literară

Tomul XXX, 1985

Acest volum, al XXX-lea, al cunoscutei reviste a Centrului de lingvistică, istorie literară și folclor al Universității „Al. I. Cuza" din Iași cuprinde lucrările celui de al III-lea Simpozion național de dialectologie ce a avut loc la Iași, în perioada 5—6 octombrie 1984. Cele peste 400 de pagini cuprind comunicări ale cadrelor didactice și cercetătorilor, specialiști în probleme de dialectologie, istoria limbii, limbă literară etc. din toate centrele universitare ale țării. Contribuția specialiștilor ieșeni se remarcă prin preocupări ce acoperă aproape întreaga tematică a volumului: Dragoș Moldovanu (I. Teorie și metodă în dialectologie), Vasile Arvinte, Ariton Vraciu (II. Dialectologie europeană), G. Ivănescu, Ion A. Florea, Ion Nuță, Ion-Horia Bîrleanu (III. Graiurile dacoromâne), Ștefan Giosu, Ion Popescu-Sireteanu (IV. Dialectele sud-dunărene), C. Frâncu, Eugenia Dima (V. Dialectologie istorică), Puiu Filipescu (VI. Dialectologie și științe onomastice), Carmen-Gabriela Pamfil, Petru Zugun (VII. Din istoria dialectologiei românești), D. Irimia, C. Dimitriu, Al. Andriescu și G. Istrate (VIII. Dialectologie și limbă literară).

Prin conținutul deosebit de bogat în idei și fapte lingvistice discutate, prin înalta ținută științifică, acest volum prezintă recentele preocupări și rezultate ale cercetărilor dialectale românești și se recomandă deopotrivă cadrelor didactice, cercetătorilor și studenților, tuturor celor preocupați de cunoașterea unor noi aspecte privind acest domeniu.

ION-HORIA BÎRLEANU

Consfătuirea anuală a cenaclurilor de literatură și artă de anticipație tehnico-științifică

Astăzi vor avea loc, între orele 9—11, mese rotunde cu temele „Criterii de selecție și exigențe politico-educative în receptarea literaturii de anticipație tehnico-științifice străine", „Știința și literatura de anticipație tehnico-științifică — factori modelatori în formarea și orientarea profesională a tineretului" și pe marginea almanahului „Anticipația '87". Mîine, între orele 10—13, un cenaclu al cenaclurilor S.F., cu participarea unor autori și critici literari de gen din întreaga țară și ședința festivă de acordare a premiilor concursului anual de creație în domeniul anticipației tehnico-științifice. În program vor mai fi cuprinse vizionări de filme științifico-fantastice.

„Ziua școlii"

Timp de două zile (15—16 noiembrie), la Liceul „Emil Racoviță" au loc manifestări prilejuite de tradiționala „Zi a școlii" (a XXII-a ediție). În prima zi, în sala mică a Casei de cultură a sindicatelor, începînd cu ora 16, are loc deschiderea festivă a acestor manifestări, urmată de o cuprinzătoare și frumoasă serbare școlară. Vor mai avea loc întîlniri între foști și actuali profesori și elevi ai școlii. Duminică, de la ora 8, în localul liceului, se desfășoară sesiunea de comunicări a cadrelor didactice.

Însemne ale dăinuirii noastre — folclorul

Cum îi păstrăm autenticitatea? (I)

Dezbatere la care participă: conf. dr. Vasile Adăscăliței **(Universitatea „Al. I. Cuza"), cercetător științific** Lucia Cireș **(Centrul de lingvistică, istorie literară și folclor), lector dr.** Mircea Fotea **(Universitatea „Al. I. Cuza")**

Red.: — Se știe că perenitatea unei colectivități este asigurată de spiritualitatea ei, de vigoarea și adîncimea minții și sensibilității sale exprimate fundamental în actul durabil al creației. În cazul spiritualității românești, această observație de ordin general se cere particularizată.

M. F.: — Poporul român și-a făurit și dezvoltat o cultură proprie, conservînd mituri antice și elemente de cultură orală dacică, prin care sînt continuate valori neolitice. Acest fond ancestral a fost întregit cu elemente de cultură celtică și orientală, apoi bizantină. Cultura populară, în general, și folclorul — înțeles ca totalitatea creațiilor și manifestărilor artistice aparținînd spiritualității poporului — constituie o componentă de bază a ceea ce ne definește ca națiune.

Red.: — Combătînd pe cei dispuși să judece vechimea culturii noastre după tinerețea literaturii noastre culte, G. Călinescu preciza: „Poporul român a avut ca mijloc de perfecțiune sufletească limba superioară, riturile, tradițiile orale, cărțile bisericești. Cînd întîiele cronici se iviră, ele atestau o expresie rafinată, efect al unei înaintări culturale neîntrerupte".

V. A.: — Așezarea folclorului la temeliile culturii și artei naționale s-a făcut diferențiat (ca mijloace și substanță) în diversele etape mai conturate ale dezvoltării noastre. Am în vedere două perioade de istorie cultural-literară despre care mi se pare a fi util să se mai vorbească apreciativ încă mult. Mai întîi, cea a premoderniștilor noștri, care — prin Conachi și Văcărești — a marcat zorii literaturii culte naționale românești. Ei nu s-au limitat la receptarea unor influențe anacreontice, inaugurînd linia unei tot mai solide raportări la arta populară tradițională. Și dacă poeții respectivi și-au semnat numai uneori operele, subordonîndu-se anonimatului care domina cîmpul creației folclorice, înseamnă că domeniul conceptelor literar-artistice — încă de la început — nu se îndepărtează de concepția și practica folclorică, prin aceasta netezindu-se calea afirmării impetuoase a unor timpuri programatice aparte, cum s-a întîmplat în jurul anului 1848.

L. C.: — Aș interveni prin a preciza că noțiunea de folclor a rămas încă foarte vagă și limitată pentru multă lume. În afară de doine și balade, de dansuri populare, de muzica populară — folclorul înseamnă mult mai mult. El reprezintă, de fapt, cultura noastră tradițională, care ne conferă originalitate și durabilitate ca popor. Marile idei care au frămîntat dintotdeauna omenirea se regăsesc în creația noastră populară — rosturile universului, ale cosmosului, ale existenței umane, categoriile de spațiu și timp, dragostea, moartea etc., toate structurate armonios într-un sistem mitico-filozofic propriu.

M. F.: — Tocmai aceste valențe ale folclorului românesc au determinat o puternică influență asupra literaturii și artei noastre, care au avut în permanență ca model și sursă de inspirație folclorul, aceasta conferindu-le o trăsătură definitorie — caracterul popular.

V. A.: — De aici pornind, aș vrea să continui ideea începută, referindu-mă pe scurt la cea de a doua perioadă cultural-literară, adică la perioada interbelică din veacul nostru, în care — am impresia — s-a supralicitat locul ocupat de orientarea oarecum oficială gîndiristă, în raport cu impulsul dat creativității pe baze folclorice de o serie de personalități independente, al căror rol a fost, cu adevărat, important. Numai cu o parte a operei sale — de exemplu — marele Mihail Sadoveanu umbrește întreaga respectivă mișcare; tot așa cum s-ar întîmpla dacă am pune în balanță pe Lucian Blaga, creatorul unui sistem filozofic bazat pe specificul nostru etnologic; pe George Enescu, cu sublima-i creație în care se topesc hore și colinde; pe Constantin Brâncuși, unde simbolurile întregii sculpturi țîșnesc transformînd furca de tors în coloană a infinitului. Pe Ion Țuculescu, care transferă imaginea decorativă din țesături și cusături în pictură.

Red.: — Îmi amintesc că, odată, într-un interviu, pictorul de mare cultură și talent Victor Mihăilescu Craiu spunea că muzica scrisă de Enescu pentru „Oedip" are ecouri străvechi, poate decide și că aceste ecouri numai într-un spirit genial, ca al lui Enescu, ar fi putut să vibreze. Iar G. Călinescu remarca la Eminescu: „În folclorul lui Eminescu e o complexă îmbinare de mitologie populară și filosofie a nimicului într-o formă ce pare lineară, dar care e de o savantă împletitură".

V. A.: — Acestea ne confirmă că marca măiestrii folclorice nu este instalată ca urmare a voinței, ci mai cu seamă ca urmare a forței de creație, care presupune titanism și genialitate.

Red.: — De unde se poate conchide că valoarea artistică ridicată și substanța ideatică deosebită au atras deopotrivă pe creatorul cult, acesta contopindu-se cu spiritul — nu cu litera — folclorului. „Eu nu mai sînt / E-un cîntec tot ce sînt" — spunea Labiș, așa cum și creatorul anonim se mărturisește: „Cu cît cînt / Cu atîta sînt".

L. C.: — Istoria noastră, diferită de a altor popoare, este marcată, în concepția populară, de lupta pentru libertate socială și națională, de oroare față de război, de ideea de unitate, de neam și națiune etc. Cît despre valorile etice, ele sînt implicite și în creația folclorică, dar și în conduita de zi cu zi. Se remarcă un cult al muncii, ca rezultat al unei permanente aspirații spre prosperitate. Este semnificativ că, în basmele și legendele noastre, citite prin optică etică, binele învinge întotdeauna. Toate acestea, inclusiv cultul strămoșilor, cu precădere al eroilor naționali, nu puteau și nu pot să nu aibă ecou în conștiința creatorului cult.

Dezbatere consemnată de V. FILIP

Treizeci de ani de operă la Iași

— Noiembrie 1956 — noiembrie 1986. Un interval de decenii ce a adus în climatul cultural ieșean, în viața artistică a orașului acele elemente de personalitate a unei instituții muzicale a cărei lipsă s-ar fi resimțit. Parcursul acestor treizeci de ani e, credem, elocvent.

— Și nu atît bilanțul în cifre e cel mai ilustrativ (140 de premiere, dintre care 40 sînt lucrări românești, 2 500 000 de spectatori, premii colective și individuale în edițiile Festivalului „Cîntarea României"), cît calitatea spectacolelor, personalitatea repertoriilor alcătuite competent, succesele înregistrate atît în țară, cît și peste hotare, faptul că instituția a intrat definitiv în conștiința publicului ieșean.

— Rememorările sînt întotdeauna ușor sentimentale. Nu numai, dar mai ales cînd e vorba de artă, începuturile au o doză de romantism sporită, în momentul de evocare sărbătorească, de tot ce-a urmat, proiectîndu-le într-un univers afectiv aparte în care pătrund o dată cu actorii, cu cei ce-au figurat în primele distribuții și spectatorii, nu puțini dintre cei... de-atunci fiind prezenți acum, în sală, la spectacolele ce-au marcat împlinirea a trei decenii de activitate. La Iași, opera este deja o tradiție. Cum vă propuneți s-o continuați?

— Această stagiune jubiliară reprezintă într-adevăr un moment de bilanț, succesele înregistrate pînă acum fiind temelie și stimulent pentru tot ceea ce urmează. Mă gîndesc la conectarea la nou, la exigențele tot mai mari ale publicului, la întregul rezultat al muncii noastre. Este aceasta, de altfel, deviza colectivului nostru, a fiecărui membru din echipa ce

Interviu cu CONSTANTIN DEDIU directorul Operei Române din Iași

concură la făurirea unui nou spectacol. Corelată cu scopul final al activității noastre, ea se traduce prin ceasuri de trudă și frămîntare creatoare ce-și propun atingerea unui înalt profesionalism, a calității spectacolelor dincolo de orice nuanță de discutabil, atragerea, în ultimă instanță, a unui număr tot mai mare de spectatori; sînt doleanțe ce tălmăcesc de fapt necesități izvorîte din misiunea educativă și formativă a artei, sînt datorii ale tuturor slujitorilor scenei. Intenția de a îmbogăți repertoriul nostru cu lucrări valoroase din literatura muzicală românească și universală, întinerirea colectivului artistic prin cooptarea unor interpreți cu reale posibilități, punerea în scenă, în noi montări, a unor capodopere ale genului, organizarea unei stagiuni permanente la Roman, pe lîngă numeroasele spectacole pe care le susținem la întreprinderi industriale ale Iașului, un număr sporit de turnee și deplasări și, nu în ultimul rînd, înlesnirea unui contact aproape permanent al spectatorilor ieșeni cu interpreți de valoare din țară și de peste hotare, acestea oferind și prilejul unor utile schimburi de experiență interpretativă cu soliștii noștri, se vor materializa și în următoarele stagiuni ale Operei ieșene, cu rezultate ce vor întregi personalitatea deja conturată în treizeci de ani de activitate a acestei instituții, cu cîștiguri spirituale certe pentru marele public meloman, pentru viața artistică a unui oraș ce tinde — justificat — spre superlative și artistice.

ALEXANDRA HASAN

Recitaluri de poezie

Casa culturii, științei și tehnicii pentru tineret din Iași, împreună cu studioul de poezie al Combinatului de utilaj greu, a organizat, la sediu, recitaluri de poezie, susținute de poeții Ioanid Romanescu și Carmelia Leonte.

Salonul de literatură și film

Astăzi și mîine, de la ora 17, în cadrul manifestărilor de literatură și film ce se desfășoară la Casa Pogor, va fi prezentată pelicula „Călăuza".

„Prietenii muzicii"

Astăzi, la ora 17, în sala de muzică a Bibliotecii „Gh. Asachi" (Palatul Culturii), în cadrul clubului „Prietenii muzicii", va avea loc o nouă audiție muzicală. Din program: lucrări de Al. Pașcanu și piese clasice de Beethoven, Schumann, Chopin, Liszt, Brahms în interpretări moderne. Prezintă lector univ. Liliana Gherman.

Prezență culturală ieșeană

În cadrul „Zilelor culturii gălățene", a avut loc un concert susținut de studenți ai Conservatorului ieșean. Și-au dat concursul Oana Zaiț, Dan Blejeru, Bogdan Bișoc, Florin Găureanu, Gheorghe Călinescu, soliștii Adrian Radu, Dieter Reil, Gilda Humiță, conf. univ. Tiberiu Popovici, cvartetul „Academica", corala „Cantores Amicitiae" și orchestra Conservatorului, dirijată de Corneliu Calistru.

De noi toți depinde ca asemenea imagini să dispară!

Măsuri necesare pentru utilizarea optimă a capacității de transport și a energiei electrice

Laolaltă cu județul Iași și unitatea noastră — I.J.T.L. — a crescut, s-a modernizat, a ținut pasul cu dezvoltarea generală. Dispunem la această dată de fonduri fixe de peste un miliard de lei, rod al unei politici economice judicioase a partidului și statului nostru, spre asigurarea unor condiții bune de transport a populației. Toate aceste eforturi s-au materializat la Iași în 78 km linii de tramvai, 44 km linii troleibuz, 9 stații de alimentare cu energie electrică, 246 unități tramvaie, 32 troleibuze, 5 microbuze maxi-taxi, 217 autobuze și alte mijloace de transport.

Cu toate acestea, transportul în comun la Iași se desfășoară uneori greoi, și aceasta ca urmare a dezvoltării impetuoase a municipiului — în care apar mereu noi zone de locuințe, noi locuri de muncă, ceea ce conduce implicit la creșterea mobilității populației și necorelarea corespunzătoare cu capacitatea de transport și programele de circulație. Noțiunea de mobilitate, măsurată în număr de călătorii — pe an și locuitor — devine tot mai cuprinzătoare. Centrele populate urbane — în special — sînt afectate direct de creșterea mobilității populației care, pentru municipiul Iași, ajunge la 550 călătorii/locuitor și an, iar în 1990 — conform prognozelor — se va ridica la 600 călătorii/locuitor și an.

Necesitatea economisirii energiei a condus la reorientarea programelor de perspectivă privind dezvoltarea transportului în comun, care se axează pe dezvoltarea în continuare a rețelei de tramvai — care la Iași a împlinit anul acesta 86 de ani de existență — și introducerea în completare a rețelei de troleibuze (ce vor înlocui treptat transportul cu autobuzele — mari consumatoare de carburanți).

Este cunoscut faptul că numărul actual de locuitori situează orașul în zona-limită de deservire cu mijloacele de transport de suprafață. În aceste condiții, este oportună analiza potențialelor zone de origine și a celor de destinație a călătorilor. Zonele de locuit din șesul Bahluiului (Dacia, Alexandru cel Bun, Mircea cel Bătrîn, Galata, Nicolina) vor totaliza curînd o populație de 160 000 locuitori, iar pe platforma industrială Țuțora sînt în prezent 70 000 de lucrători, din care în schimbul maxim lucrează 38 000. În zonele industriale Antibiotice, Păcurari și Holboca, potențialele actuale sînt relativ reduse, însă ele dispun de rezerve de teren pentru viitoare investiții, astfel că în viitor, potențialul călătorilor va fi în creștere. Paralel cu această dezvoltare a municipiului, am reușit ca pe principalele trasee ale rețelei să asigurăm o capacitate de transport capabilă să preia următoarele valori de flux (călători/oră și sens): Zona Țuțora — 12 000, Centru — Copou — 9 800, Zona ind. — C.U.G. — 6 000, Zona ind. — Socola — 6 200, Zona ind. — Tătărași — 4 500, Canta — Păcurari — 3 800 etc. Aceste valori sînt maxime și suficiente, ele satisfac nevoile de transport dacă sînt corelate cu programul de intrare și ieșire din schimburi, de intrare și ieșire la școli și instituții. Din analizele noastre rezultă, în orele de vîrf, ca urmare a necorelării orelor de începere a programului cu graficul mijloacelor de transport, depășiri a acestor fluxuri și anume: Zona Copou, ora 8 — 15 740 călători/oră și sens față de 9 800 — capacitate asigurată: Zona Socola, ora 8 — 8 700 călători/oră și sens față de 6 200 capacitate asigurată.

Menționăm că mărirea capacității de transport în aceste ore de vîrf nu este posibilă din punct de vedere tehnic — fiind limitată de capacitatea stațiilor de alimentare cu energie, care nu suportă decît maximum 3 tramvaie/km și sens. În plus, anotimpul friguros — în perioada noiembrie — martie — anual, ar impune o creștere a capacității de transport cu cel puțin 20 la sută, ca urmare a reducerii numărului de călători preluați de fiecare unitate de transport datorită îmbrăcămintei de iarnă a călătorilor și a restricțiilor de circulație a autoturismelor personale, creștere ce nu se poate însă realiza datorită restricțiilor energetice.

În acest sens, pentru asigurarea normală a transportului în comun, unica soluție rămîne decalarea orelor de intrare și ieșire în schimburi între întreprinderi — conform deciziei comitetului executiv al C.P.M. Iași nr. 825/28.X.1986 în care sînt stabilite orele de intrare și ieșire din schimburi prin fiecare unitate.

CONSILIUL POPULAR
AL MUNICIPIULUI IAȘI
COMITETUL EXECUTIV

DECIZIA Nr. 825/28.X 1986

(extras)

Comitetul executiv al Consiliului popular al municipiului Iași;

Avînd învedere Hotărîrea Comitetului Politic Executiv al Comitetului Central al P.C.R. din octombrie 1985, cu privire la raționalizarea consumului energetic;

Avînd în vedere asigurarea bunei deserviri a populației cu mijloace de transport în comun și pentru folosirea acestora în mod judicios și eficient;

În temeiul art. 60 din Legea nr. 57/1968, de organizare și funcționare a consiliilor populare,

D E C I D E:

Art. 1. Începînd cu data de 1 noiembrie 1986, ora de începere a programului de lucru la unitățile din municipiul Iași va fi cea prevăzută în anexă, care face parte integrantă din prezenta decizie;

Art. 3. Conducerea I.J.T.L. Iași va lua măsuri de reducere pînă la 30 la sută a parcului de mijloace de transport electric în orele de vîrf de consum de energie electrică, necompensîndu-se cu mijloace de transport auto.

Art. 5. I.J.T.L. Iași va informa periodic comitetul executiv al Consiliului popular al municipiului Iași despre modul cum se respectă prevederile prezentei decizii și propune măsuri de sancționare a celor vinovați de încălcarea prevederilor deciziei.

Art. 6. Decizia nr. 870 din 25 noiembrie 1985, a comitetului executiv al Consiliului popular al municipiului Iași, se abrogă.

PREȘEDINTE,
Eugen Nechifor

SECRETAR,
Constantin Catrinescu

ANEXĂ

Orele de începere a programului la întreprinderile și instituțiile din municipiul Iași, începînd cu data de 1 noiembrie 1986

(extras)

Denumirea unității	categoria de personal	ora de începere pînă la 1. XI.	ora de începere de la 1. XI.
1	2	3	4
„Moldova"	muncitori sch. I	5,30	
	muncitori sch. II	13,30	
	muncitori sch. III	22,00	
	T.A.	6,45	
„Țesătura"	muncitori sch. I	6,00	6,15
	muncitori sch. II	14,00	14,15
	muncitori sch. III	22,00	22,15
	T.A.	7,15	7,15
„Nicolina"	muncitori sch. I	6,00	
	muncitori sch. II	14,00	
	muncitori sch. III	22,00	
	T.A.	7,30	
I.P.M.P.	muncitori sch. I	6,15	
	muncitori sch. II	14,15	
	muncitori sch. III	22,15	
	T.A.	7,00	
„Victoria"	muncitori sch. I	6,00	6,15
	muncitori sch. II	14,00	14,15
	muncitori sch. III	22,00	22,15
	T.A.	7,00	7,15
C.E.T. Iași	muncitori sch. I	6,00	
	muncitori sch. II	14,00	
	muncitori sch. III	22,00	
	T.A.	6,45	
Confecții	muncitori sch. I	5,45	5,30
	muncitori sch. II	15,15	13,30
	T.A.	7,30	7,30
I.P.L.	muncitori sch. I	5,45	5,45
	muncitori sch. II	14,00	13,45
	muncitori sch. III	22,15	21,45
	T.A.	7,00	6,45
C.F.S.	muncitori sch. I	5,45	
	muncitori sch. II	13,45	
	muncitori sch. III	21,45	
	T.A.	7,30	
Metalurgica	muncitori sch. I	6,30	
	muncitori sch. II	14,30	
	muncitori sch. III	22,30	
	T.A.	7,00	
I.M.P.P.F.	muncitori sch. I	6,00	
	muncitori sch. II	14,00	
	muncitori sch. III	22,00	
	T.A.	7,00	
I.C.R.A.	Muncitori + T.A.	7,00	
I.M.A.M.U.S.	muncitori sch. I	6,00	6,00
	muncitori sch. II	14,00	14,00
	muncitori sch. III	22,00	22,00
	T.A.	7,00	6,45
Fabrica de uleiuri	muncitori sch. I	6,00	
	muncitori sch. II	14,00	
	muncitori sch. III	22,00	
	T.A.	8,00	
„Tehnoton"	muncitori sch. I	6,00	6,00
	muncitori sch. I	6,45	6,45
	muncitori sch. II	14,00	14,00
	muncitori sch. III	22,00	22,00
	T.A.	7,15	7,30
I.U.P.S.R.	muncitori sch. I	6,00	6,15
	muncitori sch. II	14,00	14,15
	muncitori sch. III	22,00	22,15
	T.A.	7,15	7,15
Centrul de calcul	muncitori + T.A.	6,15	
S.U.G.T.	muncitori + T.A.	7,00	
Baza T.I.M.I.	muncitori + T.A.	7,00	
Baza T.C. Ind.	muncitori + T.A.	7,00	
I.M.C.	muncitori sch. I	6,00	6,00
	muncitori sch. II	14,00	14,00
	muncitori sch. III	22,00	22,00
	T.A.	6,45	7,30
Fabrica de bere și spirt	muncitori sch. I	6,00	5,45
	muncitori sch. II	14,00	13,45
	muncitori sch. III	22,00	21,45
	T.A.	7,00	7,00
I.L.F.	muncitori sch. I	6,00	
	muncitori sch. I	6,30	
	muncitori sch. II	14,00	
	muncitori sch. II	13,30	
	muncitori sch. III	22,00	
	T.A. 1	7,00	
	T.A. 2	11,00	
I.T.A.	muncitori + T.A.	7,00	
I.I.T.P.I.C.	muncitori + T.A.	6,45	7,15
Policlinica nr. 1	muncitori sch. I	7,00	
	muncitori sch. II	15,15	
I.C.S.M.T.I.	muncitori sch. I	7,30	
I.J.I.M.	muncitori sch. I	8,00	
T.A.G.C.M.	muncitori + T.A.	7,00	
ICPROM	muncitori + T.A.	7,30	
T.I.H.S.	muncitori + T.A.	7,00	
O.G.A.	muncitori + T.A.	7,00	
Dir. ape Prut	muncitori + T.A.	7,00	
A.C.G.B.	muncitori + T.A.	7,00	
Textila	muncitori sch. I	6,00	
	muncitori sch. II	14,00	
	muncitori sch. III	22,00	
	T.A.	7,00	
„Țesătura" — unitatea „B"	muncitori sch. I	6,00	
	muncitori sch. II	14,00	
	muncitori sch. III	22,00	
	T.A.	7,00	
I.I.C.	muncitori sch. I	6,00	
	muncitori sch. II	14,00	
	muncitori sch. III	22,00	
	T.A.	7,30	
I.P.A.	muncitori sch. I	6,00	6,15
	muncitori sch. II	14,00	14,15
	muncitori sch. III	22,00	22,15
	T.A.	7,00	
Spital nr. 7	muncitori sch. I	6,00	
	muncitori sch. II	14,00	
	muncitori sch. III	22,00	
	T.A.	7,00	
Grup 5. inst.	muncitori + T.A.	6,30	
I.U.G.T.	muncitori + T.A.	7,00	
Dep. UJCOOP.	muncitori + T.A.	7,00	
Dep. I.C.R.T.I.	muncitori + T.A.	8,00	
Energomontaj	muncitori + T.A.	7,00	
B.A.T.M.A.	muncitori + T.A.	8,00	
C.U.G.	muncitori sch. I	6,15	
	muncitori sch. I.1	6,45	
	muncitori sch. I.2	7,15	
	T.A.	7,45	
	muncitori sch. II	14,45	
	muncitori sch. III	22,45	
Regionala C.F.R.	muncitori sch. I	7,00	
	T.A.	7,30	
I.L.P.P. „Peco"	muncitori + T.A.	7,30	
Fabrica de țigarete	muncitori sch. I	6,00	
	muncitori sch. II	14,00	
	muncitori sch. III	22,00	
	T.A.	7,15	
U.R.C.U.M.T.	muncitori sch. I	6,45	
	muncitori sch. II	14,45	
	muncitori sch. III	22,45	
	T.A.	7,30	
Universitatea „Al. I. Cuza"	muncitori auxiliari	7,00	7,00
	studenți + C.D. (zi	8,00	8,15
	și seral)	16,00	16,00
Institutul politehnic	muncitori auxiliari	7,00	7,00
	studenți + C.D. (zi	8,00	7,45
	și seral)	16,00	16,00
Institutul agronomic	muncitori auxiliari	7,00	7,00
	studenți + CD (zi	8,00	8,00
	și seral)	16,00	16,00
Liceul „G. Ibrăileanu"	muncitori	6,00	6,00
	elevi + C.D. I	8,00	8,30
	elevi + C.D. II	14,00	14,30
Liceul de construcții nr. 6	muncitori	6,00	6,00
	elevi + C.D. I	8,00	7,30
	elevi + C.D. II	14,00	14,00
Liceul Informatică	Elevi + C.D. I	8,00	8,00
	elevi + C.D. II	14,00	14,00
Lic. Agroindustr.	elevi + C.D.	8,00	8,00
Lic. „C. Negruzzi"	elevi + C.D.	8,00	8,30
Liceul „M. Sadoveanu"	elevi + C.D. I	8,00	8,30
	elevi + C.D. II	14,00	14,30
Lic. Economic 1	elevi + C.D. I	8,00	8,15
	elevi + C.D. II	14,00	14,15
Liceul „O. Băncilă"	elevi + C.D. I	8,00	7,45
	elevi + C.D. II	14,00	13,45
Liceul „V. Alecsandri"	elevi + C.D. I	8,00	8,30
	elevi + C.D. II	14,00	14,30
L. „M. Eminescu"	elevi + C.D.	8,00	8,00
Liceul mat. construcții	muncitori	7,00	7,00
	elevi + C.D. I	8,00	8,00
	elevi + C.D. II	14,00	14,00
Liceul energetic	elevi + C.D. I	7,00	7,00
	elevi + C.D. II	14,30	14,30
	serai	15,30	15,30
Liceul „Tehnoton"	elevi + C.D. I	8,00	7,30
	elevi + C.D. II	14,00	13,30
	seral	16,00	16,00
Liceul M.I.U.	elevi + C.D. I	8,00	7,30
	elevi + C.D. II	14,00	15,30
Liceul de construcții	elevi + C.D. I	8,00	8,15
	elevi + C.D. II	14,00	14,15
	seral	19,00	19,00
Liceul „Victoria"	elevi + C.D. I	8,00	8,30
	elevi + C.D. II	14,30	15,00
Liceul de chimie	elevi + C.D. I	8,00	8,00
	elevi + C.D. II	14,00	14,00
Gr. sc. Nicolina	elevi + C.D.	8,00	8,15
Liceul Transporturi	elevi + C.D. I	8,00	8,00
	elevi + C.D. II	14,30	14,30
	seral	16,00	16,00

* Unităților în dreptul cărora nu este trecută o altă oră decît cea valabilă pînă la 1 XI nu li s-a modificat programul.

Pagină publicitară apărută
la cererea I.J.T.L.

Mina Leșu Ursului

comuna Ostra — județul Suceava

încadrează :

— **mineri ;**

— **muncitori necalificați**

pentru activitatea direct productivă din subteran.

Se asigură :

— retribuție în acord, conform Decretului nr. 325/1983, 2660—4941 lei lunar ;

— o masă caldă gratuită la intrarea în schimb;

— apartamente cu încălzire centrală, pentru familiști, în comunele Ostra și Broșteni, iar pentru cei necăsătoriți, locuri de cazare în cămine de nefamiliști.

Avînd în vedere importanța muncii în sectorul minier, nu se încadrează persoane care au avut contractul de muncă desfăcut conform art. 130, lit. e, i, j, k din Codul Muncii.

Relații suplimentare se pot obține la sediul minei Leșu Ursului și la Combinatul minier Gura-Humorului, telefoane 32001, 32002, 32003, interior 116.

Oficiul județean de turism Bihor

Complexul de hoteluri și restaurante „Felix" — Băile Felix

pune la dispoziția celor interesați locuri pentru cură balneară după preferințe, în complexele de tratament balnear **Belvedere, Poienița, Unirea, Lotus, Someș și Mureș.**

Se asigură condiții optime de cazare, masă și tratament.

Indicații terapeutice : afecțiuni reumatismale, afecțiuni postreumatice, afecțiuni neurologice centrale și periferice, afecțiuni ginecologice și gastrointestinale nespeciifce (ca boli asociate).

Biletele se pot procura la toate agențiile și filialele de turism din țară sau direct de la Dispeceratul de cazare Felix, telefon 992/61321.

TRATAMENT LA FELIX, ÎN ORICE ANOTIMP!

T.A.G.C.M. Iași — Secția producție industrială Iași

cu sediul în Iași, bulevardul Chimiei nr. 14

încadrează de urgență, prin concurs :

— **un mecanic și un electrician,** categ. 2—4, specialiști în mașini-unelte ;

— **un electrician,** categ. 2—4, avînd cunoștințe sau calificare și de electronist.

Mina Rodna — Făget

cu sediul în Rodna, județul Bistrița-Năsăud

încadrează urgent :

— **mineri ;**

— **ajutori mineri**

pentru activitatea direct productivă din subteran.

Se asigură :

— retribuție în acord între 2769—4941 lei, majorată conform Decretului nr. 325/1983 ;

— o masă caldă gratuită la intrarea în mină ;

— cazare în cămine de nefamiliști ;

— apartament cu două și trei camere, pentru familiști, în localitățile Rodna Veche și Stațiunea balneară Singiorz-Băi.

Avînd în vedere importanța muncii în sectorul minier, nu se încadrează persoane care au contractul de muncă desfăcut cu art. 130, lit. e, i, j, k din Codul Muncii.

Relații suplimentare se pot obține la sediul minei Rodna-Făget și de la Combinatul minier Gura-Humorului, județul Suceava, telefoane 32001, 32002, 32003, interior 116.

mica publicitate

FELICITĂRI

Emilia Girbea prinde în buchetul vieții cel de al 41-lea trandafir. Mitică, soț, Cornel și Dănuț, fii, îi urează mulți ani fericiți alături de cei dragi. (13901)

La aniversare, bunica îi urează scumpei ei nepoate Angelica Iscu sănătate, bucurii și mulți ani fericiți. (13976)

Cu ocazia pensionării și a aniversării zilei de naștere, familiile Ioan și Corneliu Ciulea urează scumpei lor Olga Ceică sănătate și mulți ani fericiți alături de cei dragi. (13988)

Cu ocazia ieșirii la pensie, colectivele Fabricii „Frigorifer" și al Uzinei de frig adresează, și pe această cale, tovarășului Hainrich Venenschi, muncitor de înaltă calificare, felicitări pentru rodnica activitate desfășurată în cei peste 30 de ani în această unitate, urîndu-i multă sănătate și la mulți ani alături de cei dragi. (14089)

Mariana, mamă, Emad, tată, urează scumpei lor fiice, Micheline-Ramona Elias, cu ocazia aniversării zilei de naștere, un călduros la mulți ani. (14097)

La a 56-a aniversare, soția, copiii și nepoții urează dragului lor Ștefan Niță la mulți ani fericiți. (14098)

Astăzi, Irinei Nica, din Iași, prinde în buchetul vieții al 30-lea trandafir. Prietenii îi urează la mulți ani. (14104)

La a 18-a aniversare, părinții, mamaia și tataia urează dragei lor Tatiana Cojocaru fericire și la mulți ani. (14117)

Lucica, soție, copiii și nepoții urează dragului lor Dumitru Crețu, din satul Lunca Cetățuii, comuna Ciurea, cu ocazia împlinirii a 60 de ani și a pensionării, sănătate și la mulți ani. (14133)

Cu ocazia împlinirii vîrstei de 60 de ani, Aglaia, soție, fiicele, ginerii și nepoții urează dragului lor Alexandru C. Antonesei, din Perieni—Probota, multă sănătate și la mulți ani alături de cei dragi. (14153)

Cu ocazia împlinirii vîrstei de 85 de ani, copiii și nepoții urează dragei lor Elena Bolohan, din Ruginoasa, un călduros la mulți ani. (14183)

VÎNZĂRI-CUMPĂRĂRI

Vînd, cu preț convenabil, apartament, trei camere, două oficii ; aragaz cu trei ochiuri, un șifonier, trei scaune și alte obiecte casnice. Strada Pompieri nr. 5, bloc 647, scara B, etaj I, apart. 7, Nicolina II. (12803)

Vînd magnetofoane „Tesla B. 73" și „M 2405" în stare bună de funcționare. Telefon 38609, după ora 16. (13805)

Vînd sau predau contract apartament trei camere decomandate Nicolina I, str. Sălciilor, blocul 823, et. II. Telefon 23029, după ora 17. (13921)

Vînd, la preț vechi, apartament patru camere decomandate, et. I. Telefon 62213. (13945)

Vînd cojoc nou, elegant, de damă. Telefon 15631. (13959)

Donez casă mare unui tractorist cu familie, pentru întreținere. Klein Anica, Oficiul poștal nr. 4, post-restant, Timișoara. (13965)

Vînd magnetofon „Kashtan" și televizor „Olt 151". Telefon 43156. (13973)

Predau, avantajos, contract apartament două camere decomandate. Strada Profesor Paul nr. 14, bloc 335, scara A, etaj III, apartament 14 — zona Păcurii. (13974)

Vînd „Dacia 1300", mașină de cusut „Singer", mașină de spălat „Alba-Lux", aparat foto „Zenit", boxe 30 W, discuri, carburatoare „Solex" și „Weber", mulinetă, televizor „Sport". Telefon 31847. (13983)

Vînd, urgent, la preț convenabil, apartament liber, două camere, et. IV, Păcurari. Telefon 73128. (13984)

Vînd magnetofon „ZK", pick-up, ventilator geam, aragaz, televizor „Temp", mașini de spălat, mic mobilier, articole casnice, îmbrăcăminte. Aleea Rozelor 2, bloc D 1, scara A, ap. 3. (13990)

Vînd, avantajos, magnetofon „Kashtan", stație 2X50 și benzi înregistrate. Telefon 72929. (13996)

Vînd, urgent, convenabil, „Lada 1200", culoare albă, stare excepțională. Telefon 60128. (14002)

Vînd mobilă, aragaz, îmbrăcăminte, cărți, obiecte de uz casnic, debarale metalice de balcon. Aleea Rozelor 28, scara A, ap. 4. (14004)

Cumpăr cărămidă din demolări, livrabilă în strada 7 Noiembrie. Telefon 36617. (14009,

Vînd, convenabil, haină de astrahan negru, mărimea 48—50. Telefon 31045, zilnic, între orele 17—19. (14041i

Cumpăr compresor defect de la frigider tip mare Telefon 51152. (14049)

Cumpăr „Aro 240—243" pe benzină, indiferent de stare. Telefon 50483, după ora 16. (14050)

Predau contract apartament două camere decomandate, Podu Roș. Telefon 34328. (14074)

Vînd butelie aragaz, mașină tricotat „Cerniveeanca". Telefon 47638. (14079)

Vînd, avantajos, garsonieră, confort I. Telefon 62472, după ora 14. (14083)

Vînd apartament trei camere decomandate, gaze, parchet, parter, cartier Mircea cel Bătrîn. Telefon 55158. (14107)

Cumpăr „Skoda 1000MB", convenabil, pentru piese. Telefon 44050. (14109)

Cumpăr „Dacia 1300—1310" din depozit sau cu 5000 kilometri. Telefon 41803. (14110)

Vînd apartament două camere. Bulevardul Alexandru cel Bun 15, etaj I. Telefon 58313. (14113)

Vînd laborator foto, alb-negru și color. Telefon 31195. (14118)

Vînd „Dacia 1300" din depozit. Telefon 74478, între orele 17—20, familia Vîrvărei. (14122)

Vînd „Dacia 1300", perfectă stare, fabricată în 1974. Telefon 74504, între orele 16—22. (14127)

Vînd palton din lăbuțe astrahan, mărimea 48—50. Telefon 42018. (14132)

Vînd, convenabil, „Dacia 1100", stare bună de funcționare, după R.K., recent. Telefon 16252, între orele 14—17. (14134)

Vînd apartament două camere, confort I, str. V. Lupu. Telefon 75196. (14139)

Vînd „I.M.S.", pe motorină. Telefoane 34119 sau 36010. (14158)

Predau, avantajos, contract apartament două camere, cartierul Dacia. Telefon 44536. (14164)

Vînd, convenabil, „Wartburg 312", cu piese de schimb. Telefon 22695, după ora 16. (14163)

Vînd palton nou din blană sintetică, imitație vizon, import, mărimea 46. Telefon 31736. (14175)

Vînd „Dacia 1310" din depozit. Str. 7 Noiembrie nr. 1, blocul Ghica Vodă, scara 1 B, etajul 4, apart. 19, zilnic între orele 20—21. (14180)

Vînd apartament două camere, confort II, etaj I. Piața Voievozilor nr. 20, bloc F 3, scara A, etaj I, apartament 8. (14193)

Predau, urgent, contract apartament două camere, parter, cartier Alexandru cel Bun. Telefon 56038. (14200)

SCHIMBURI DE LOCUINȚE

Galați, schimb apartament trei camere, decomandate, confort I, gaze, cu similar, Iași. Telefon 71098, Iași. (13791)

Schimb apartament, două camere, confort II, et. III, gaz metan, cartier Alexandru cel Bun, cu apartament două—trei camere decomandate, cu gaz metan. Telefon 52264, orele 18—20. (13804)

Brăila, schimb apartament două camere, confort I, gaze, strada Hipodrom, bloc H 2, scara 5, et. II, ap. 92, cu similar Iași. Telefon 946/33620. (13883)

Ploiești, schimb apartament două camere, pentru similar Iași. Telefon 46661, Iași. (13898)

Roman, schimb apartament două camere, cu similar Iași. Telefon 937/24855, după ora 15. (13981)

Schimb apartament două camere decomandate, confort I, et. II, Păcurari, cu apartament trei camere, același confort. Telefon 17076. (13977)

Schimb apartament proprietate personală, trei camere, confort mic, cu apartament patru camere, confort mare. Telefon 53074. (14042)

Schimb apartament proprietate personală, două camere, zona Țigarete, cu apartament altă zonă sau garsonieră Telefon 34420. (14046)

Schimb apartament două camere, proprietate, cu apartament zonele : centru, Copou, Păcurari. Bulevardul Republicii 34, etaj IV, telefon 47638. (140..)

Schimb apartament patru camere, confort I, etaj II, cu trei camere, același confort, zonele : Ciurchi, Vasile Lupu. Grădinari. Telefon 53826 — Dacia. (14090)

Schimb apartament două camere. Prefer zona Tătărași. Str. Tabacului nr. 45, bloc Y 3, Cazacu Natalia. (14121)

ÎNCHIRIERI

Persoană singură primesc în gazdă doi elevi, studenți sau oameni ai muncii. Aleea Mircea cel Bătrîn 18, blocul R 8 bis, scara B, etajul I, ap. 6. (13935)

Ofer cameră decomandată unei fete. Condiții excelente pentru studiu. Telefon 71994. (13828)

Caut garaj (încălzit), zonă centrală. Telefon 45404, după ora 16, începînd de luni. (13955)

Ofer cameră mobilată. Telefon 76061. (14026)

Ofer cameră decomandată unei tinere. Telefon 75972. (14068)

Studentă, caut apartament două camere, garsonieră sau cameră cu intrare separată, mobilate, zonă centrală. Telefon 49423. (14072)

Ofer locuință pentru îngrijire persoană în vîrstă. Telefon 46756. (14077)

Studenți, căutăm garsonieră nemobilată, pe termen lung. Telefon 77619. (14103)

Ofer cameră mobilată, decomandată, la bloc. Telefon 55683, după ora 14. (14125)

Tineri căsătoriți căutăm apartament sau garsonieră, mobilate. Telefon 73492. Relații, simbăta, orele 16—19, duminica, orele 11—18. (14147)

Ofer cameră și bucătărie unei familii. Telefon 38630. (14159)

Primesc în gazdă un pensionar, intelectual. Telefon 60254. (14178)

Ofer cameră la bloc unui bărbat nefumător. Relații : stradela Silvestru nr. 3. (14196)

PIERDERI

Pierdut fol de parcurs nr. 665138 (Filip), 668097, 668801 și 668755 (Roșu I.), 668963 (Bărbosu), 668994 (Găinuță), 486208 (Iovițăș).

482010 (Nedelcu), 4831..9, 483196 (Turcuman), eliberate de S.M...C.F. ..., coloana Ciurea. Se declară nule. (13840)

Pierdut portofel cu acte personale, pe nu...ele Blaj Paulina. Telefon 76700, interior 183. (14019)

Pierdut cățelușă cocker, neagră, în zona gării. Aducătorului, recompensă. Telefon 14870. (14025)

Pierdut parafă medic, pe numele Gavaza Elena. Se declară nulă. (14025)

Pierdut chitanțier cu regim special, de la seria 10673 la seria 10709, aparținînd Cooperativei „Prestațiunea". Se declară nul. (14186)

Pierdut trei cai : unul sur, cu două litere „C" pe partea dreaptă, o iapă roaibă, brează în frunte, și unul roș închis, cu o steluță în frunte. Aducătorului ofer recompensă. Toderică Gheorghe, satul Covasna, comuna Costuleni. (14203)

OFERTE DE SERVICII

Caut femeie (încadrată sau pensionară) pentru ajutor menaj. Ofer locuință. Str. Smirdan nr. 87. (13946)

Caut femeie, internă, pentru îngrijire copil. Telefon 61836, după ora 17. (13952)

Caut persoană îngrijire copii. Telefon 60981. (13980)

DECESE

COPIII anunță, cu durere, trecerea în neființă, după o scurtă, dar grea suferință, a dragului lor tată, socru și bunic, ION CREȚU, 81 de ani. Înmormîntarea, duminică, 16 noiembrie, la cimitirul din satul Glăvănești, comuna Andrieșeni. (14191)

NICOLETA, fiică, și rudele apropiate anunță, cu durere, încetarea din viață a dragei lor MARIA NEBUNELI, 50 de ani. Înmormîntarea are loc duminică, 16 noiembrie, ora 13, la cimitirul Eternitatea, în capela căruia este depus corpul neînsuflețit. (14176)

CU adîncă durere, copiii și nepoții anunță moartea scumpei lor mame și bunici, ELENA NASTASA, din Podu Iloaiei. Cortegiul funebru pleacă astăzi, 15 noiembrie, ora 13, din str. Cerchez nr. 8 (cartierul Țicău), spre cimitirul Eternitatea. Lacrimi și flori pentru sufletul ei bun. (14144)

SOȚIA, frații și rudele apropiate anunță moartea fulgerătoare a celui ce a fost GHEORGHE OGHINA, 50 de ani. Înmormîntarea va avea loc duminică, 16 noiembrie 1986, la cimitirul din satul Gorban. Nu-l vom uita niciodată. (14160)

ALEXANDRU, soț, Valerica, fiică, frații și surorile, împreună cu rudele apropiate, anunță, cu profundă durere, trecerea în neființă a celei ce a fost RUXANDA POPA (Ciucan), o neprețuită soție și iubitoare mamă. Înmormîntarea va avea loc duminică, 16 noiembrie 1986, la cimitirul Eternitatea, în capela căruia este depus corpul neînsuflețit. Îi vom păstra o neuitată amintire. (14163)

SOȚIA, fiicele și rudele apropiate anunță, cu durere, moartea fulgerătoare a celui ce a fost VALENTIN UNGUREANU. Înmormîntarea, astăzi, 15 noiembrie, ora 12, la cimitirul Sf. Treime—Păcurari. (14170)

PĂRINȚII, frații, sora, cumnatul și nepotul anunță moartea fulgerătoare a dragului lor economist IOAN BOTEZ, 33 de ani. Înhumarea, duminică, 16 noiembrie, ora 12, la cimitirul din satul Cuza Vodă, comuna Ipatele. Nu-l vom uita niciodată. (14185)

FAMILIA îndurerată anunță decesul dragului ei IOAN A. DUMITRAȘ, 64 de ani. Nu-l vom uita niciodată. (14194)

*

Locatarii blocului 953, scara E, aleea Tudor Nicolae, regretă trecerea în neființă a colocatarului Constantin Rogojină și transmit condoleanțe familiei. (14202)

Studenții grupei 75101, Facultatea de mecanică, secția T.C.M., exprimă compasiune tovarășului profesor Constantin Fetecău pentru decesul mamei. (14204)

Colectivul S.I.R.M., C.U.G., secția Poduri, este alături de colegul Constantin Pricop la greaua suferință cauzată de pierderea tatălui. (14205)

Prietenii apropiați aduc un ultim și pios omagiu celui ce a fost Petrică Sinescu, om de o aleasă noblețe sufletească și sînt alături de familia îndurerată în aceste clipe grele, exprimîndu-i întreaga compasiune. (14190)

Colectivul Spitalului din Bivolari este alături de colega Anca Alexoaei în momentele grele pricinuite de dispariția fulgerătoare a soțului ei și îi transmite sincere condoleanțe. (14195)

Colectivul secției fire 3, atelierul bobinat, schimbul B, C.F.S. Iași, este alături de colega Maria Ciocintă în clipele grele pricinuite de dispariția tatălui. (14197)

Colectivul Antreprizei de montaj Iași este alături de colegul Nicolae Dumitraș la pierderea suferită prin decesul tatălui și transmite sincere condoleanțe familiei îndoliate. (14201)

Colectivul de oameni ai muncii din cadrul Căminului de pensionari Iași regretă dispariția prematură a asistentei medicale Eliza Bărteanu, fostă Ciobotariu, și transmite sincere condoleanțe familiei. Îi vom păstra o neștearsă amintire. (13947)

Colectivul atelierului 41 de la Întreprinderea „Tehnoton" Iași transmite sincere condoleanțe colegului Constantin Chistruga pentru pierderea suferită prin decesul mamei. (13950)

Colectivele secțiilor țesătorie și preparație, U.A., transmit sincere condoleanțe inginerei Stela Danilovici pentru greaua pierdere suferită prin decesul mamei. (13985)

Muncitorii din atelierul pregătire-debitare al secției utilaj construcții, de la Întreprinderea mecanică „Nicolina", sînt alături de familia maistrului Vasile Beligan și îi transmit sincere condoleanțe pentru pierderea mamei. (13991)

Colectivul serviciului administrativ, de la Întreprinderea „Tehnoton", transmite sincere condoleanțe tovarășului Aurel Diaconu pentru moartea fulgerătoare a tatălui. (13992)

Colectivul clasei a XI-a D, Liceul sanitar, este alături de tovarășa dirigintă Alina Diaconescu la marea pierdere suferită. (13997)

Elevii clasei a II-a I, Școala nr. 36 Iași, sînt alături de tovarășa învățătoare Lucica Palaghiu la marea durere pricinuită de moartea tatălui, transmițîndu-i sincere condoleanțe. (13998)

Colectivul oamenilor muncii din atelierul țesătorie hidraulică Întreprinderea de mătase „Victoria" Iași, regretă profund dispariția fulgerătoare a fostei colege Zenovia Marțin. Sincere condoleanțe familiei îndurerate. (13999)

Prietenii sînt alături de Petru Costandache la marea durere pricinuită de moartea bunicii. (14001)

Colegii apropiați de la Întreprinderea „Electrocentrale" Iași transmit sincere condoleanțe inginerului Constantin Antonovici pentru pierderea suferită. (14007)

Colectivul oficiului de calcul al I.T.A. Iași, profund impresionat de decesul prematur și incredibil al colegului Corneliu Cojocariu, îi aduce pe această cale un ultim omagiu. (14008)

Angela, fiică, Radu, ginere, și Petronica Grămescu, nepoată, mulțumesc tuturor celor care au fost alături de ei în momentele grele pricinuite de pierderea scumpei lor Ana Avram. (14011)

Colectivul Liceului „Mihai Eminescu" transmite sincere condoleanțe profesoarei Ștefania Vorobchievici pentru decesul fulgerător al fiului. (14012)

Cadrele didactice ale Liceului sanitar Iași sînt alături de colega Maria Focșa în momentele grele prin care trece. (14015)

Familia Nichifor este alături de Licuța Vorobchievici la marea durere pricinuită de decesul fiului, Luigi, și îi transmite sincere condoleanțe. (14016)

Familia dr. Issa participă la durerea Licuței Vorobchievici pricinuită de decesul fiului și îi exprimă întreaga compasiune. (14017)

Colectivul disciplinei de fiziologie de la I.M.F. Iași transmite tov. prof. dr. docent I. Haulică sincere condoleanțe pentru pierderea fratelui. (14022)

Frații, cumnatele și nepoții regretă profund pierderea prematură a celui ce a fost Neculai Haulică, din comuna Ipatele, județul Iași. Îl vom păstra veșnic în inimile noastre. (14023)

Colectivul schimbului A, policondensare 2, C.F.S., este alături de Dumitru Haulică la suferința pricinuită de pierderea tatălui. (14030)

Familia Ștefan Pantiru este alături de familia Vorobchievici la durerea pricinuită de decesul fiului, Luigi Bădan. (14028)

Familiile Sîrbu și Grigoraș sînt alături de familia Dumitru Paliciuc la marea durere pricinuită de moartea socrului și transmit condoleanțe familiei îndoliate. (14033)

Locatarii blocului E 2, scara C, bulevardul Alexandru cel Bun, deplîng moartea prematură a ginerului Luigi Bădan și sînt alături de familia greu încercată a profesoarei Ștefania Vorobchievici. (14036)

Colectivul serviciului desfacere, C.U.G., transmite familiei Constantin Teleman sincere condoleanțe pentru pierderea suferită. (14037)

Colectivul disciplinei de producerea furajelor din Institutul agronomic Iași regretă profund dispariția conf. dr. Vasile Panait și transmite condoleanțe familiei îndoliate. (14038).

Personalul disciplinei de fitotehnie de la Institutul agronomic regretă dispariția prematură a conf. dr. Vasile Panait, cadru didactic de înaltă competență profesională, și transmite sincere condoleanțe familiei. (14039)

Familia Constantin Vasilică deplînge sincer încetarea din viață a colegului conf. dr. Vasile Panait și transmite familiei compasiune și condoleanțe. (14040)

Familiile Nicolae Chirana, Eugen Neculau și Petru Neculau sînt alături de profesoara Ștefania Vorobchievici în clipele de grea încercare pricinuite de dispariția fulgerătoare a fiului, inginer Luigi Bădan. (14043)

Colegii din cadrul colectivului topografic de la ICPROM sînt alături de ing. Corneliu Goncearuc, în aceste momente grele, și-i transmit sincere condoleanțe pentru pierderea suferită. (14056)

Diriginta și elevii clasei a XI-a A de la Liceul industrial „Nicolina" sînt alături de eleva Anișoara Ursache la pierderea suferită prin decesul tatălui. (14058)

Colectivul oamenilor muncii de la Stațiunea didactică experimentală Iași, ferma 2 Rediu, exprimă colegului Constantin Redenciuc întreaga compasiune pentru pierderea tatălui socru. Sincere condoleanțe familiei îndoliate. (14060)

Colectivul restaurantului „Iașul" este alături de colega Marieta Dănilă la marea durere pricinuită de pierderea tatălui. Sincere condoleanțe. (14061)

Colectivul de oameni ai muncii din cadrul brigăzii 3, Antrepriza montaj Iași, regretă profund moartea fulgerătoare, într-un tragic accident, a celui care a fost Vasile-Valentin Ungureanu și transmite sincere condoleanțe familiei. (14064)

Familiile Tabacu și Iancu regretă despărțirea de conf. dr. ing. Vasile Panait (Musiu). Sîntem alături de Nuți și Cristi. (14065)

Colectivul sălii de croit din secțiile lenjerie și pantaloni, tura B, de la Întreprinderea de confecții Iași, este alături de colega Lilica Budacă la durerea pricinuită de decesul tatălui, transmițînd condoleanțe familiei îndurerate. (14069)

Colectivul serviciului pediatrie, Policlinica nr. 1, este alături de familia doctor Maria Ungureanu la marea durere pricinuită de decesul mamei și îi transmite sincere condoleanțe. (14073)

Doctor Elena Condrea este alături de colega ei, doctor Erna Comaneșter, în marea durere pricinuită de pierderea mamei și îi transmite sincere condoleanțe. (14075)

Un ultim omagiu memoriei celui care a fost Petre Sinescu, om de aleasă generozitate și noblețe sufletească, aduc familiile Iacob, Damian și Teodorescu. (14076)

Colectivul oamenilor muncii din cadrul consiliului popular, C.A.P. și cadrele didactice de la Școala din Ipatele sînt alături de familia Vasile și Maricica Hârcă la durerea pricinuită de decesul tatălui și-i transmit sincere condoleanțe. (14078)

Elevii clasei a V-a B, Școala nr. 24, transmit condoleanțe tovarăși diriginte Elena Tutulan pentru pierderea mamei sale. (14081)

Studenții Facultății de mecanică regretă dispariția, într-un tragic accident, a celui care a fost Luigi Bădan și transmit sincere condoleanțe familiei îndoliate. (14082)

Colectivul catedrei de matematică de la Institutul politehnic Iași este alături de colegul Constantin Fetecău în momentele grele prin care trece. (14084)

Locatarii blocului 459, scara B, din stradela Canta 5, regretă dispariția lui Ion Dumitriu, om de o rară noblețe sufletească. (14085)

Colectivul de cadre didactice de la Liceul sanitar este alături de colega Alina Diaconescu în marea durere pricinuită de pierderea tatălui. (14086)

Familia Elena și Constantin Danilov deplînge moartea bunului ei prieten Sandu Saftenco. Condoleanțe familiei îndoliate. (14088)

Colectivul clinicii protetică dentară este alături de colega Stela Moisii la marea durere suferită prin decesul mamei și îi transmite sincere condoleanțe. (14091)

Cadrele didactice de la Conservatorul „George Enescu" transmit condoleanțe și împărtășesc durerea colegei Iulia Bucescu la moartea tatălui său. (14093)

Cadrele didactice de la Școala nr. 24 transmit sincere condoleanțe colegei Elena Tutulan pentru pierderea mamei. (14094)

Colectivul de oameni ai muncii de la C.C.S.I.T.—U.C., filiala Iași, este alături de colega Marcela Saftenco la marea durere pricinuită de decesul tatălui. Sincere condoleanțe. (14090)

Comitetul asociației de locatari P.T. 10 B, cartier Dacia, este alături de Constantin Grăjdeanu în marea durere pricinuită de pierderea fratelui. Sincere condoleanțe. (14100)

Lili și Petronela Bălan, împreună cu familia Ilie Maftei, sînt alături de buna și nemîngîiata lor prietenă Lica Vorobchievici, la pierderea adoratului ei fiu, inginer Luigi Bădan, exprimîndu-i adînca compasiune. (14101)

Asociația de locatari N. Gane 28 transmite sincere condoleanțe familiei Dumitru Cristei pentru pierderea suferită. (14171)

Familia Vasile Hurmuz mulțumește călduros conducerii secției L. 1, Reg. C.F. Iași, cadrelor didactice și colegilor de la Liceul economic nr 1, rudelor apropiate și locatarilor care, prin prezență, telegrame și flori, au fost alături de ea la durerea pricinuită de decesul fiului și fratelui, Viorel. (14172)

Cadrele didactice de la Școala Ruginoasa regretă dispariția fostei colege, prof. Mărioara Nebuneli, și transmit condoleanțe Nicoletei. (14173)

Emilia Bulancea mulțumește colectivului Școlii speciale de nevăzători, foștilor elevi, rudelor, prietenilor, vecinilor și tuturor celor ce i-au stat alături la marea durere pricinuită de dispariția neașteptată a minunatului soț, Aurel Bulancea. (14174)

Locatarii blocului X 10, str. Decebal 14 A, regretă decesul colocatarului prof. dr. ing. Vasile Panait și transmit sincere condoleanțe familiei îndurerate. (14177)

Colegii de la Școala de aplicație transmit familiei Petru Grăjdeanu sincere condoleanțe pentru pierderea suferită. (14181)

Adînc îndurerat, colectivul secției preparate, Întreprinderea industria cărnii Iași, regretă încetarea din viață a colegului Constantin Mazilu și transmite condoleanțe familiei îndoliate. (14182)

Subofițerii postului de miliție din Strunga transmit sincere condoleanțe familiei Cucurlui pentru pierderea suferită. (14184)

Asociația de locatari bloc C 4, Șoseaua Națională 47, transmite condoleanțe familiei Petru Bejan pentru pierderea mamei. (14152)

Colectivul secției tranșare, Întreprinderea industria cărnii Iași, regretă profund încetarea din viață a celui ce a fost un bun coleg de muncă, Constantin Mazilu. Nu-l vom uita niciodată. (14154)

Asociația de locatari P.T. 11 Cantemir regretă profund moartea colocatarei Ruxanda Popa și transmite familiei îndurerate toată compasiunea. (14155)

Locatarii blocului N 2, str. Republicii 37, profund impresionați de trecerea în neființă a bunei lor colocatare Ruxanda Popa, îi aduc un pios omagiu și transmit familiei îndurerate sincere condoleanțe. (14156)

Colegii de la I.C.T., filiala Iași, sînt alături de Elena Daraban în momentele grele datorate decesului tatălui și-i transmit sincere condoleanțe. (14161)

Colegii de muncă din cadrul atelierului extrudere folie, secția I, schimbul C „Moldoplast" Iași, transmit sincere condoleanțe colegului Ștefan Cucurlui pentru decesul tatălui. (14162)

Familiile Iosefina, Victor, Florin, Nelu și Radu Dăscălescu și familia Nicolae Sturzu aduc un ultim omagiu celei ce a fost Ana Links și sînt alături de familiile Links, dr. Ungureanu și inginer Tutulan. (14165)

Colectivul depozitului 2, B.J.A.T.M. Iași, aduce un ultim omagiu celui care a fost Gheorghe Oghină și transmite condoleanțe familiei îndoliate. (14166)

Asociația de locatari 20 Tătărași regretă trecerea în neființă a colocatarului Constantin Mazilu, din blocul C 5, model de comportare și conduită, transmițînd condoleanțe familiei îndoliate. (14167)

Foștii colegi de facultate regretă profund decesul prematur al celui ce a fost economist Ion Botez și transmit sincere condoleanțe familiei îndoliate. (14169)

Locatarii blocului I 2, str. Uranus nr. 18, regretă profund dispariția celui ce a fost Petru Sinescu și transmit sincere condoleanțe familiei îndoliate. (14135)

Familia Cojocariu mulțumește colectivelor de la S.I.R.D.S.C., autobazele 2 și 3 Iași, Reg. C.F. Iași, și tuturor celor care au participat la greaua încercare prin care a trecut prin pierderea celui ce a fost Cornel Cojocariu. (14136)

Colectivul laboratorului C.M.P. al T.A.G.C.M. Iași este alături de colegul ing. Dumitru Cătuneanu la greaua pierdere suferită. (14137)

Colectivul atelierului C.T. 1, Reg. C.F. Iași, este alături de Constantin Nastasă la marea durere pricinuită de pierderea mamei. Sincere condoleanțe. (14133)

Diriginta și colectivul clasei a XII-a E de la Liceul „M. Eminescu" sînt alături de Dan Vorobchievici în clipele grele pricinuite de moartea fulgerătoare a fratelui. Condoleanțe familiei îndurerate. (14140)

Oamenii muncii din cadrul serviciului exploatare, Direcția apelor Prut Iași, sînt alături de colega Elena Panait la pierderea suferită și-i transmit sincere condoleanțe. (14141)

Colectivul Farmaciei 51 se alătură Teodorei Saftenco la durerea pricinuită de dispariția soțului și-i transmite sincere condoleanțe. (14143)

Familiile ing. I. Ghiculescu și I. Bărgăoanu sînt alături de familia dr. D. Ungureanu la marea pierdere suferită, exprimîndu-i sincere condoleanțe. (14145)

Colectivul Clinicii de chirurgie maxilo-facială este alături de colega Marcela Cristei în aceste momente grele pricinuite de pierderea mamei. Sincere condoleanțe. (14149)

Întregul colectiv al Clinicii de chirurgie maxilo-facială este alături de colega Nuți Cătuneanu la greaua pierdere suferită prin decesul tatălui. Sincere condoleanțe. (14150)

Colectivul sectorului tratarea apei, C.F.S., este alături de colegul Vladimir Formagiu la pierderea suferită. (14151)

Colectivul clasei a XII-a B, Liceul „M. Eminescu", este alături de tovarășa profesoară Ștefania Vorobchievici în momentele grele pricinuite de moartea fiului Luigi. (14102)

Familia Ștefan Tărtăcuță transmite sincere condoleanțe familiei prietene Nelu Diaconu pentru pierderea tatălui, Mihalache Diaconu, din Moșna—Iași. (14105)

Senatul Institutului agronomic Iași regretă profund încetarea din viață a conferențiarului univ. doctor Vasile Panait, cadru didactic al acestui institut timp de peste 30 de ani, cunoscut și reputat specialist în producerea furajelor. O dată cu dispariția sa prematură, institutul nostru pierde un bun coleg. (14108)

Familiile Ionel, Mihai și Marcel Brînzilă sînt alături de familia Emilia și Marcel Brînzilă la durerea pricinuită de pierderea tatălui și îi transmit sincere condoleanțe. (14111)

Cu toată durerea, colectivul Spitalului de copii din Poieni regretă decesul fostului coleg Dumitru Bălan și este alături de Jana, soție, și copii. (14114)

La marea ei durere, colegii de la Casa pionierilor și șoimilor patriei Iași sînt alături de profesoara Ștefania Vorobchievici. (14116)

Locatarii blocului B2—1, scara A, din str. Bucium nr. 19, regretă profund dispariția colocatarului Sandu Saftenco și transmit sincere condoleanțe familiei îndoliate. (14123)

Colectivul oamenilor muncii, Abator Tomești, regretă profund dispariția prematură a iubitului coleg Constantin Mazilu. Sincere condoleanțe familiei. O lacrimă pentru sufletul lui bun. (14126)

Colectivul clasei de stenodactilografie de la Clubul C.F.R. transmite sincere condoleanțe profesoarei Ștefania Vorobchievici pentru marea pierdere suferită prin decesul fiului. (14128)

Elevii clasei I C, Școala nr. 12, împreună cu părinții, sînt alături de tovarășul învățător Petru Grăjdeanu la marea durere pricinuită de moartea fratelui și-i transmit sincere condoleanțe. (14131)

Întreprinderea de tricotaje „Moldova" Iași

încadrează

— **doi paznici.**

Condiții de încadrare :

— domiciliul stabil în municipiul Iași ;
— stagiul militar satisfăcut ;
— să îndeplinească condițiile Legii 22/1969.

Întreprinderea de țigarete Iași

Șoseaua Națională nr. 1

încadrează :

— **desenatori tehnici ;**
— **frezori,** categ. IV—VI ;
— **strungari,** categ. IV—VI ;
— **lăcătuși mecanici,** categ. II—III.

Cei interesați trebuie să aibă stagiul militar satisfăcut.

Relații — la telefonul 46510 sau la sediul unității, biroul personal.

În atenția deținătorilor de pomi!

Pentru prevenirea atacului de boli și dăunători la frunze și căderii fructelor în anul viitor, o măsură importantă în această perioadă o constituie **strîngerea și arderea frunzelor, a fructelor căzute și a celor mumificate.** Resturile vegetale rămase vor fi îngropate adînc o dată cu lucrările de săpat.

Insistăm în mod special asupra necesității strîngerii și arderii frunzelor de prun căzute de timpuriu. Măsura este menită să prevină atacul viespei sîmburilor care produce căderea timpurie a prunelor.

INSPECTORATUL PENTRU PROTECȚIA PLANTELOR IAȘI

Întreprinderea de transporturi auto Iași

str. Cuza Vodă nr. 56, telefon 17234

anunță :

Întreprinderile care doresc să promoveze șoferi profesioniști în categorii superioare vor depune tabele nominale pînă la data de 25 decembrie a.c., la compartimentul personal.

Modelul tabelului nominal și instrucțiunile privind condițiile de înscriere pentru examinare sînt afișate la sediul întreprinderii și autobazelor.

Tabelele depuse după data de 25 decembrie a.c. nu vor fi luate în considerare la programarea pentru examinare.

Examinările încep la data de 1 februarie 1987, conform graficului care se va afișa la sediile întreprinderii și autobazelor, în jurul datei de 15 ianuarie 1987.

U.J.E.COOP. Iași

încadrează urgent

— **remizeri,** pentru desfacerea produselor din sectorul producție, prestări.

Încadrarea se face conform Legii nr. 12/1971 și Legii nr. 57/1974.

Relații, la telefonul 42160, interioare 29 sau 33.

Oficiul județean de turism Iași și filiala Pașcani

anunță că s-au pus în vînzare locurile la odihnă-tratament, la mare și munte, pe întreg anul 1987.

Dispun de un număr limitat de locuri la excursiile REVELION '87 la Piatra Neamț, Suceava, Borsec, Fîntînele, Bălțătești, Felix, Lacu Sărat, Bistrița-Năsăud, Slănic Prahova.

Pentru elevi și studenți, organizează „Vacanțe de iarnă", în perioada 23—28 decembrie 1986 și 3 ianuarie 1987—31 ianuarie 1987, serii de șapte zile, în următoarele stațiuni: Borsec, Lacu Roșu, Slănic Moldova, Vatra Dornei, Slănic Prahova, Durău, Sinaia, Singiorz-Băi. Preț informativ, 550 lei de persoană.

Întreprinderea mecanică „Nicolina" Iași

încadrează

— **sudori și lăcătuși** (bărbați).

Întreprinderea de prelucrare a maselor plastice Iași

încadrează prin concurs

— **contabil principal,** pentru biroul contabilitate.

Încadrarea se face cu respectarea prevederilor legilor nr. 12/1971 și nr. 57/1974 republicată.

Judecătoria Iași

vinde la licitație publică, în ziua de 19 noiembrie 1986, la sediul Judecătoriei, apartament cu patru camere, bloc E 11, etaj II, din strada Grădinari nr. 4, atribuit debitoarei Bodea Elena.

Licitația începe de la suma de 176 190 lei. Relații la telefonul 40047.

*

vinde la licitație publică, în ziua de 1 decembrie 1986, apartamentul situat în Iași, Calea Gălății 16, bloc E 4, scara A, etaj 4, apartament 13.

Relații la telefonul 54621.

Centrala industriei bumbacului Iași

încadrează pentru **Întreprinderea „Țesătura" Iași**

— **un șofer** pentru „Dacia 1300 Break" și
— **un șofer** pentru „Aro".

Relații suplimentare se pot obține la sediul întreprinderii, str. Primăverii nr. 2, precum și la telefon 33371, serviciul P.I.R.

Antrepriza de specialitate nr. 5 instalații Iași

bulevardul Ilie Pintilie nr. 2

încadrează

— **un tractorist rutierist.**

Retribuirea se face în acord global, în conformitate cu Decretul nr. 161/1986.

Întreprinderea de legume și fructe Iași

strada Metalurgiei nr. 1—2

organizează concurs pentru ocuparea următoarelor posturi :

— **șef birou livrări la intern și export.** Condiții : studii economice superioare și un stagiu de minimum 6 ani în funcții economice superioare de specialitate ;

— **contabil șef la C.P.V.I.L.F. Hîrlău,** cu sediul în Hîrlău, în următoarele condiții ; studii superioare economice cu o vechime minimă în funcții economice de 9 ani ;

— **analist programator,** cu studii superioare în informatică și cu stagiu de minimum 8 ani în funcții superioare de specialitate.

Documentele se depun la sediul întreprinderii pînă la data de 25 noiembrie 1986.

Data concursului se va anunța ulterior.

I. C. S. mărfuri alimentare Iași

încadrează urgent

— **doi paznici.**

Condițiile de încadrare sînt cele prevăzute în Decretul nr. 477/1983, iar retribuirea se face conform Legii nr. 57/1974.

Vizibile îmbunătățiri în aprovizionarea de sezon, dar încă suficiente lipsuri

Cu cîtva timp în urmă, ziarul nostru a publicat o anchetă în care erau criticate insuficientele preocupări ale lucrătorilor de la I.C.R.T.I. și I.C.S.M.T.I. în legătură cu satisfacerea cerințelor cumpărătorilor privind îmbrăcămintea și încălțămintea pentru sezonul rece. Am dorit să vedem ce măsuri s-au luat pentru înlăturarea neajunsurilor semnalate și am revenit prin magazinele și depozitele ieșene.

Raioanele specializate ale magazinelor I.C.S.M.T.I. realizează în aceste zile un mare volum de vînzări, semn că aprovizionarea este în prezent mai bună. De altfel, după cum ne informa tovarășul Emil Asandei, directorul I.C.R.T.I., față de aceeași perioadă a anului trecut, fondul de marfă a sporit cu circa 60 de milioane de lei, numai în lunile septembrie și octombrie aprovizionarea fiind cu 21 de milioane de lei mai mare decît planificările. Zilnic, merceologii de la depozit trec prin magazine pentru a vedea ce mărfuri se solicită și fac comenzile respective. „Pentru a răspunde cerințelor cumpărătorilor, ne-a spus și tovarășa Elena Vițelariu, directorul I.C.S.M.T.I., am fost prezentă, alături de merceologi, în multe fabrici de confecții din țară, pentru alegerea celor mai bune și diverse mărfuri, în pas cu linia modei. Mai mult, am cerut insistent, atît noi, cît și colegii de la I.C.R.T.I., onorarea ritmică și la timp a comenzilor". Și rezultatele nu au întîrziat să se arate. Pentru femei se găsesc acum bluze din volvatir imprimat, fuste din stofe uni și în carouri, paltoane din înlocuitori, cu căptușeală detașabilă din blană sintetică, salopete matlasate, jachete din stofă, alte obiecte de îmbrăcăminte din tricot tip bumbac și lînă. Și la raioanele de bărbați s-a îmbunătățit vizibil aprovizionarea. Numeroase scurte îmblănite, cu fețe din tercot, paltoane din înlocuitori, costume sport, pantaloni, pulovere, sacouri, costume pentru schi stau la dispoziția cumpărătorilor. Destul de bogată este și gama țesăturilor tip bumbac: bluze, îmbrăcăminte de corp, pijamale pentru adulți și copii. A sporit considerabil cantitatea și varietatea fondului de marfă la ciorapi pentru copii și adulți. O schimbare în bine am constatat și la raioanele de încălțăminte pentru copii. În prezent, se găsesc ghete, cizmulițe, papuci de casă pentru toate mărimile.

Și, totuși, am întîlnit situații în care cumpărătorii au plecat nemulțumiți din magazine, întrucît nu au găsit ceea ce doreau să cumpere. Iată, spre exemplu, în prezent, gama obiectelor de îmbrăcăminte destinată nou-născuților este foarte redusă. Astfel, salopetele, puloverele sau căciulițele existente nu sînt suficiente și nici în culorile căutate de cumpărători. Predomină culorile cenușii, terne, nu albul, atît de mult solicitat. Și la raioanele de tricotaje pentru copii mai mari sînt goluri în aprovizionare: lipsesc căciulițele cu fular, fularele, puloverele cu guler rol, pantalonii tricotați din lînă sau p.n.a. Nemulțumite sînt și unele cumpărătoare pentru că mult așteptatele cizme, ghete sau botine au apărut tîrziu. În plus, cantitățile expuse sînt insuficiente, iar modelele — nu dintre cele mai căutate.

Din discuțiile purtate cu factori de răspundere din cele două întreprinderi amintite, am înțeles că de vină sînt tot furnizorii care nu-și onorează obligațiile contractuale la timp. Sînt asigurări că pînă la sfîrșitul acestei luni va sosi un bogat fond de marfă care va completa golurile existente în prezent în rafturile magazinelor. Desigur, nu ne-a mulțumit acest răspuns și considerăm că este datoria și obligația celor amintiți să insiste mai mult, să facă tot ce este posibil pentru ca cerințele cumpărătorilor să fie cît mai urgent onorate.

ELENA DUMITRESCU

Revenind prin unitățile I.C.S.M.T.I. și I.C.R.T.I.

alb negru

● **CONDUITĂ.** Despre importanța adoptării unei conduite preventive de către cei aflați la volan am scris de multe ori. Iată și un frumos exemplu de acest gen, transmis de cititorul nostru Ion Punei, din Ruginoasa. Aflîndu-se în autobuzul Pașcani—Hîrlău (32-IȘ-1076, condus de Gh. Horhotă), a văzut cum un copilaș de 5—6 ani a țîșnit în fața mașinii, încercînd să traverseze fără să se asigure. Atent și stăpîn pe meserie, șoferul a frînat violent, salvînd viața micului imprudent. Un gest — remarcă cititorul nostru — care merită evidențiat. Ceea ce și facem, cu plăcere! ● **FLORI.** Ieri, ne-a sunat la redacție tovarășul Iorgu Burghelea, primarul comunei Aroneanu, pentru a ne aduce la cunoștință un fapt deosebit: au fost livrate, pentru piețele și magazinele municipiului, primele 30 000 de flori produse în sera comunei, primele din circa 250 000 cîte numără prima recoltă. Sera, aflăm, este rodul inițiativei și muncii unui grup de cooperatori din comună: Paul Rotundu, Coralia Ciorlea, Profira Pintilie și Elena Nechifor. Să oferim așadar flori celor dragi, o dată cu gînduri bune din partea florarilor din Aroneanu... ● **SERA.** Și pionierii au la Iași o seră, în Grădina Copou. Numai că vecinii se cam plîng, de la o vreme, pentru că, folosindu-se un combustibil inferior pentru încălzirea serei, se produce mult fum, care-i deranjează. ● **IMAGINE.** Frumoasele blocuri din imaginea de mai jos sînt pe bulevardul Ilie Pintilie. Asemenea lor sînt sute în Iași.

Numai că, după cum se vede, locatarii s-au gîndit să le „înfrumusețeze", atîrnînd tot felul de obiecte la uscat (de parcă blocurile n-ar avea și uscătoare). Cînd vor învăța unii cum se locuiește în bloc?! ● **BANI.** Ne-a fost adusă la redacție o mare sumă de bani (peste 1000 de lei), găsită pe str. Bucșinescu de Florin Lazăr, electromecanic la Regionala de căi ferate. Cine a pierdut-o să vină la redacție: dacă va ști exact suma și ce fel de bancnote erau, va primi banii! ● **BULETIN.** Primirea buletinului de identitate este un moment festiv în viața fiecăruia. Iar obligația de a-l reînnoi la 10 ani, ori de a modifica adresa de domiciliu, în cazul schimbării acesteia, este măruntă și lesne de îndeplinit. Cu toate acestea, cazurile de „uituci" nu sînt deloc rare, ceea ce dă multă bătaie de cap organelor de miliție. Și cum să nu fie, cînd ai de-a face cu oameni ca Gh. Bălauță (funcționar la C.F.S.), care locuiește de 3 ani pe str. Frumoasa nr. 20 fără mutație, ba mai are și buletinul expirat de anul trecut? Oricum, amenzile aplicate ajută bine „memoria"...

CONST. PĂLĂDUȚĂ

Unii mecanizatori

(urmare din pag. 1)

Românești, ne spunea că tractoriștii Gheorghe Popovici, Mihai Comandaru, Iorgu Ghemu și Gheorghe Moldovanu nu ară într-o zi decît cîte 1—1,5 hectare. Cauza? Încep lucrul tîrziu și îl încetează devreme. Mai bine au acționat mecanizatorii repartizați la transportul gunoiului de grajd, care au cărat pe cîmp 2 500 de tone. Tîrziu încep programul și unii mecanizatori de la C.A.P. Rediu. În ziua vizitei noastre aici, tractoriștii Gheorghe Florea și Ion Guzum, de exemplu, nu intraseră în brazdă nici la ora 8,30. Se înțelege că în asemenea condiții ei nu-și pot îndeplini normele.

Discutînd aceste aspecte cu tovarășii Valeriu Moraru și Ion Furiceanu, directorul S.M.A., și, respectiv, inginerul șef al consiliului unic, aceștia ne-au declarat că în maximum două zile toate arăturile vor fi încheiate. Este un lucru posibil, dar pentru aceasta fiecare trebuie să-și facă desigur așa cum se cuvine datoria.

A XIII-a Conferință națională a cercurilor științifice studențești

Ieri au început la Iași, în aula Institutului politehnic „Gh. Asachi", lucrările celei de-a XIII-a Conferințe naționale a cercurilor științifice studențești (profilul tehnic-construcții), manifestare organizată sub egida U.A.S.C.R. și a Ministerului Educației și Învățămîntului. La festivitatea de deschidere au participat cadre didactice, cercetători științifici, studenți din mai multe centre universitare ale țării. Cuvîntul de deschidere a fost rostit de prof. dr. ing. **Paul Matei**, prorector al Institutului politehnic ieșean. Tovarășul **Alecu Floareș**, secretar al Comitetului județean Iași al P.C.R., vicepreședinte al comitetului executiv al Consiliului popular județean, adresînd participanților salutul organelor județene de partid și de stat, s-a referit la înaltele exigențe ale cercetării științifice în învățămîntul superior, subliniate și la recenta plenară a Consiliului Național al Științei și Tehnologiei, arătînd că problematica abordată este un răspuns al studenților cercetători la cerințele actuale ale revoluției în domeniul științei și tehnicii. Au luat cuvîntul, în continuare, **Gh. Iacob**, președintele C.U.A.S.C. pe centrul universitar, care a adresat participanților mesajul comitetului executiv al U.A.S.C.R., **Corneliu Turcanu**, inspector în Ministerul Educației și Învățămîntului, și studentul **Aurel Scripcă** de la Facultatea de construcții a institutului gazdă. În continuare, prof. dr. ing. **Anatolie Mihul** a prezentat expunerea „Natura, izvor de inspirație în alcătuirea concepției structurilor de rezistență a construcțiilor". În cursul după-amiezii, lucrările au continuat pe subsecții științifice.

Instruirea propagandiștilor din sistemul învățămîntului politico-ideologic de la sate

Vineri de două zile la Iași s-a desfășurat instruirea propagandiștilor din sistemul învățămîntului politico-ideologic ce se desfășoară în cadrul organizațiilor de partid de la sate.

În acest cadru, secretari și alți membri ai biroului Comitetului județean de partid, propagandiști ai Comitetului județean de partid au susținut expuneri pe probleme actuale ale politicii interne și externe a partidului și statului nostru, au condus dezbateri, au răspuns la întrebările adresate de participanți. Au avut loc, de asemenea, schimburi de experiență, activități metodice, menite să contribuie la perfecționarea pregătirii propagandiștilor, a întregii activități din cadrul învățămîntului politico-ideologic, în spiritul hotărîrilor adoptate de recenta ședință a Comitetului Politic Executiv al C. C. al P.C.R., al orientărilor și indicațiilor date de tovarășul **NICOLAE CEAUȘESCU.**

În 24 de ore

TELEVIZIUNE: 13 Telejurnal: 13,05 La sfîrșit de săptămînă; 14,45 Săptămîna politică; 19 Telejurnal; 19,20 Teleenciclopedia; 19,45 Toamna... la varietăți. Spectacol cu public înregistrat la Pal...ul Sporturilor și Culturii din Capitală; 20,25 Film artistic: „Succesul"; 22,05 Telejurnal; 22,15 Romanțe și melodii de neuitat.

CINEMATOGRAFE. REPUBLICA, orele 9; 11; 13: „Piedone în Egipt"; orele 15; 17; 19: „Trebuie să-ți joci rolul". **VICTORIA,** orele 9; 11; 13; 15; 17; 19: „Șapte păcate". **DACIA,** orele 9; 11; 13; 15; 17; 19: „Furtună în Pacific". **TINERETULUI,** orele 9; 11; 13; 15: „Provocarea dragonului"; orele 17; 19: „Cea mai încîntătoare, cea mai atrăgătoare". **COPOU,** orele 9; 12; 15; 18: „O floare și doi grădinari". **PAȘCANI. CASA DE CULTURĂ:** „Jandarmul se însoară". **CLUBUL C.F.R.:** „Fata cu ochi lumînoși". **TG. FRUMOS:** „Ciinele". **HÎRLĂU:** „B. D. în alertă". **PODU ILOAIEI:** „Confruntare decisivă". **HĂLĂUCEȘTI:** „Al patrulea gard lîngă debarcader". **RĂDUCĂNENI:** „Se întorc cocorii".

TEATRUL NAȚIONAL, ora 18, sala Studio: „Melodie varșoviană".

LOTO. Rezultatele tragerii din 14 noiembrie 1986: extragerea I: 83 62 73 21 42 87 44 72 84; extragerea a II-a: 39 3 40 75 68 25 11 76 26.

TIMPUL PROBABIL. Vremea va fi schimbătoare, cu cerul variabil. Înnorări mai accentuate se vor semnala în a doua parte a intervalului. Sînt posibile precipitații slabe. Vînt slab pînă la moderat, din sud. Minimele: minus 4 și plus 4 grade, maximele: 7 și 17 grade. Ceață temporară.

Acțiuni ferme pentru îndeplinirea integrală a planului

(urmare din pag. 1)

pentru 1987, contracte care să acopere prevederile valorice ale planului de export, îndeosebi pe devize convertibile.

Secretarul general al partidului a insistat asupra **creșterii mai accentuate a productivității muncii, reducerii consumurilor materiale și energetice, subliniind în acest context importanța înfăptuirii programelor de organizare și modernizare a producției.** Este timpul să se facă o evaluare exigentă a acțiunilor din acest an pentru a se vedea cît mai clar care a fost eficiența modernizărilor efectuate și ce ar trebui să se facă de acum înainte pentru ca modernizarea să accelereze creșterea producției pe acest an și să asigure condițiile necesare îndeplinirii planului pe 1987. Incontestabil, în cele mai multe întreprinderi programele de modernizare au fost aplicate, dar nu s-a realizat peste tot eficiența scontată, datorită neîndeplinirii unor condiții elementare pentru buna desfășurare a producției — aprovizionarea ritmică cu materii prime și materiale, ordinea și disciplina. Așa stau lucrurile la întreprinderea metalurgică, la I. M. „Nicolina", la Trustul antreprize generală de construcții-montaj etc. În recentele adunări ale oamenilor muncii s-au aprobat programe de măsuri pentru îndeplinirea planului pe 1987 (fără a fi neglijate măsurile de îndeplinire a planului pe acest an) și este bine că acestea acordă un loc principal creșterii productivității muncii și reducerii consumurilor, prin modernizarea, în continuare, a producției, prin perfecționarea proceselor tehnologice. Acum, trebuie să se treacă de urgență la aplicarea acestor măsuri, astfel ca planul de producție pe 1987 să fie îndeplinit din prima zi în condiții de eficiență sporită față de 1986.

O importanță deosebită a acordat secretarul general al partidului, în cadrul recentei consfătuiri de lucru, **ridicării nivelului tehnic și calitativ al produselor,** care, de asemenea, presupune ample acțiuni de modernizare, dar și de creștere a responsabilității din partea fiecărui muncitor și specialist pentru respectarea tehnologiilor, pentru exercitarea unui control exigent, încît nici un produs care nu întrunește toate condițiile de calitate să nu iasă din întreprindere.

În ceea ce privește **investițiile,** tovarășul Nicolae Ceaușescu a indicat să se acționeze cu hotărîre pentru recuperarea rămînerilor în urmă și punerea în funcțiune a tuturor obiectivelor prevăzute. În județul Iași, deși valoric avem rezultate bune, iar unele stadii fizice sînt avansate, există restanțe la punerea în funcțiune a unor noi obiective, mai ales în domeniul construcțiilor de locuințe. Este însă necesar să se intensifice activitatea nu numai pe șantierele T.A.G.C.M., ci și pe șantierele celorlalte trusturi și antreprize, pentru a se grăbi punerea în funcțiune a Grupului 2 de 50 MW de la Centrala Holboca, pentru asigurarea punerii în funcțiune la termenele prevăzute a noului laminor de la Întreprinderea metalurgică, a noilor spații de producție de la Întreprinderea de confecții, a unor capacități de pe platforma Combinatului de utilaj greu, de la I. M. „Nicolina", toate condiționînd creșterea producției în 1987.

Oamenii muncii ieșeni, împreună cu întregul popor, vor răspunde cu hotărîre revoluționară încrederii pe care le-o acordă secretarul general al partidului, pentru îndeplinirea planului pe acest an, a pregătirii producției pe anul viitor, pentru realizarea în cele mai bune condiții a actualului cincinal, a obiectivelor stabilite de Congresul al XIII-lea al partidului.

Cu privire la rezultatele ședinței ordinare a Consiliului Militar al Forțelor Armate Unite ale statelor participante la Tratatul de la Varșovia

In perioada 12—14 noiembrie 1986, în București, capitala Republicii Socialiste România, sub președinția comandantului șef al Forțelor Armate Unite ale statelor participante la Tratatul de la Varșovia, mareșalul Uniunii Sovietice, V. G. Kulikov, a avut loc ședința ordinară a Consiliului Militar al Forțelor Armate Unite ale statelor participante la Tratatul de la Varșovia.

La lucrările acesteia au luat parte membrii Consiliului militar, precum și persoane cu funcții de răspundere din ministerele apărării ale statelor participante la Tratat și ale organelor de conducere ale Forțelor Armate Unite.

Consiliul militar a analizat problema privind rezultatele și concluziile reieșite din convorbirile conducătorilor U.R.S.S. și S.U.A. la Reykjavik. S-a relevat aportul important al statelor socialiste aliate în asigurarea păcii, a fost subliniată necesitatea intensificării eforturilor comune în interesul luptei pentru lichidarea armelor nucleare și reducerea celor convenționale, pentru întărirea securității internaționale.

Au fost preconizate măsuri concrete pentru menținerea trupelor și forțelor flotelor destinate de către armatele aliate în compunerea Forțelor Armate Unite la nivelul care să asigure păstrarea parității militare între Tratatul de la Varșovia și Blocul N.A.T.O.

De asemenea, la ședință s-a făcut bilanțul pregătirii operative și de luptă a Forțelor Armate Unite ale statelor participante la Tratatul de la Varșovia pe anul ce s-a încheiat, s-au stabilit sarcini pentru noul an de instrucție și s-au analizat alte probleme ale activității curente a Forțelor Armate Unite.

Potrivit părerii tuturor participanților la ședință s-a confirmat necesitatea lărgirii și adâncirii, în continuare, a colaborării dintre armatele aliate.

Asupra problemelor analizate, Consiliul militar a adoptat recomandări și propuneri puse de acord.

Ședința s-a desfășurat într-o atmosferă de lucru, în spiritul prieteniei și înțelegerii reciproce.

Tovarășul Nicolae Ceaușescu a primit pe patriarhul Bisericii Ortodoxe Române

(urmare din pag. 1)

ne, a clerului de a depune toate eforturile pentru sprijinirea muncii poporului nostru, pentru progres și bunăstare, pentru edificarea României noi, independente și suverane, de a susține și promova în toate împrejurările politica de pace, înțelegere și colaborare a statului nostru.

Președintele Nicolae Ceaușescu a adresat patriarhului Teoctist Arapașu, în numele Consiliului de Stat și al său personal, calde felicitări pentru alegerea în fruntea Bisericii Ortodoxe Române. Confirmarea în această funcție — a arătat tovarășul Nicolae Ceaușescu — potrivit obiceiurilor străvechi din țara noastră, vine să sublinieze că Biserica Ortodoxă Română, prin întreaga sa activitate, trebuie să slujească poporul, munca de făurire a noii orînduiri sociale, a societății socialiste multilateral dezvoltate, de creștere a bunăstării materiale și spirituale a națiunii, de întărire continuă a prestigiului României în lume. În același timp, tovarășul Nicolae Ceaușescu a relevat că bisericii ortodoxe, celorlalte culte religioase le revine nobila misiune de a participa, prin mijloace specifice, la apărarea păcii, la dezvoltarea colaborării, a înțelegerii între toate popoarele lumii.

Pe meridianele globului

Schimb de mesaje la nivel înalt româno-cehoslovac

PRAGA 14 (Agerpres)

Din partea tovarășului Nicolae Ceaușescu, secretar general al Partidului Comunist Român, președintele Republicii Socialiste România, și a tovarășei Elena Ceaușescu, s-au transmis tovarășului Gustav Husak, secretar general al C.C. al Partidului Comunist din Cehoslovacia, președintele Republicii Socialiste Cehoslovace, un cald mesaj de salut, împreună cu cele mai bune urări de succes în activitate, de sănătate și fericire, iar poporului cehoslovac prieten urări de noi realizări în opera de făurire a societății socialiste dezvoltate.

Tovarășul Gustav Husak a mulțumit călduros și a rugat să se transmită tovarășului Nicolae Ceaușescu și tovarășei Elena Ceaușescu un salut prietenesc, cele mai bune urări de fericire, iar poporului român prieten urări de succese tot mai mari în edificarea societății socialiste multilateral dezvoltate și înaintare a României spre comunism.

Schimbul de mesaje a avut loc cu prilejul primirii de către tovarășul Gustav Husak a delegației parlamentare române, condusă de tovarășul Nicolae Giosan, președintele Marii Adunări Naționale, aflată într-o vizită oficială de prietenie în această țară, la invitația Adunării Federale a R. S. Cehoslovace.

În timpul convorbirii a fost relevat cursul ascendent al relațiilor tradiționale de prietenie româno-cehoslovace, exprimîndu-se hotărîrea de a se face totul pentru transpunerea în viață a înțelegerilor convenite cu ocazia întîlnirilor la cel mai înalt nivel privind dezvoltarea colaborării pe plan politic, economic, tehnico-științific, cultural și în alte domenii de interes comun.

Biroul Politic al C.C. al P.C.U.S. a examinat rezultatele întîlnirii de lucru a conducătorilor partidelor comuniste și muncitorești din țările socialiste membre ale C.A.E.R.

MOSCOVA 14 (Agerpres)

Biroul Politic al C.C. al P.C.U.S. a examinat rezultatele întîlnirii de lucru a conducătorilor partidelor comuniste și muncitorești din țările socialiste membre ale C.A.E.R., care s-a desfășurat la Moscova. După cum relatează agenția T.A.S.S., în cadrul ședinței s-a subliniat că întîlnirea, desfășurată într-o atmosferă de lucru, sinceră și de bunăvoință, caracteristică unei consultări întemeiate pe relații de egalitate în drepturi și tovărășești, a demonstrat oportunitatea afirmării acestei forme de colaborare a partidelor comuniste și muncitorești.

Biroul Politic a examinat, de asemenea, rezultatele celei de-a 42-a ședințe a sesiunii C.A.E.R. de la București și a aprobat activitatea delegației sovietice.

Națiunile Unite

Din inițiativa țării noastre, Comitetul Politic al Adunării Generale a adoptat un proiect de rezoluție privind

Povara cursei înarmărilor și necesitatea reducerii bugetelor militare

NAȚIUNILE UNITE 14 (Agerpres)

În Comitetul Politic al Adunării Generale a O.N.U., care se ocupă de problemele dezarmării și securității internaționale, a fost adoptat prin consens proiectul de rezoluție inițiat de țara noastră la care s-au raliat în calitate de coautoare Austria, Finlanda, Irlanda, Suedia, Columbia, Indonezia și alte state. Documentul exprimă îngrijorarea profundă în legătură cu continuarea în ritm nestăvilit a cursei actuale a înarmărilor și creșterea alarmantă a cheltuielilor militare, care constituie o grea povară pentru economiile tuturor națiunilor și are efecte deosebit de nocive asupra păcii și securității internaționale.

O idee centrală a rezoluției este aceea că, în condițiile actuale, este posibil să se încheie acorduri internaționale de reducere a bugetelor militare fără a se aduce nici un prejudiciu dreptului statelor la securitate nediminuată, la autoapărare și suveranitate. Rezoluția cheamă toate statele să-și reafirme hotărîrea de a coopera de o manieră constructivă pentru reducerea cheltuielilor militare prin toate căile posibile.

Inițierea acestei importante rezoluții adoptate prin consens la Națiunile Unite, alături de reducerea unilaterală de către țara noastră cu 5 la sută a armamentelor, efectivelor și cheltuielilor sale militare, și apelul adresat celorlalte state europene, S.U.A. și Canadei de a proceda la măsuri similare dau o nouă și concludentă expresie practică atașamentului nedezmințit al României la cauza dezarmării și păcii, preocupării ferme și consecvente a țării noastre, a conducătorului partidului și statului nostru, tovarășul Nicolae Ceaușescu, de a se face totul pentru oprirea actualei curse periculoase și costisitoare a înarmărilor, de a se trece de la declarații de intenții la fapte.

Pentru o zonă denuclearizată în nordul Europei

HELSINKI 14 (Agerpres)

Luînd cuvîntul în cadrul unei conferințe de presă la Helsinki, E. K. Ligaciov, membru al Biroului Politic, secretar al C.C. al P.C.U.S., a declarat că Uniunea Sovietică susține propunerea privind crearea unei zone denuclearizate în nordul Europei. El a arătat că, sprijinind această idee, U.R.S.S. a demontat rampele de lansare pentru rachete cu rază medie de acțiune din Peninsula Kola, precum și o mare parte din cele aflate în regiunile militare Leningrad și Pribaltica și a transferat din aceste regiuni cîteva divizioane de rachete operativ-tactice. Aceasta — a spus el — constituie o confirmare a dorinței exprimate anterior de Uniunea Sovietică de a întreprinde unele măsuri pe teritoriul propriu, adiacent viitoarei zone denuclearizate, relatează agenția T.A.S.S.

În cazul realizării unui acord adecvat în problema creării unei zone denuclearizate în nordul Europei, a arătat vorbitorul, Uniunea Sovietică ar putea scoate din componența flotei baltice sovietice submarinele dotate cu rachete balistice.

TELEX

■ **ATENA**

Potrivit unui purtător de cuvînt al guvernului, citat de agenția T.A.S.S., Grecia nu va admite amplasarea de noi armamente nucleare americane sau modernizarea armelor de acest gen existente deja pe teritoriul național.

■ **DELHI**

Programul american de militarizare a spațiului cosmic, cunoscut sub numele de Inițiativa de Apărare Strategică (S.D.I.), constituie un pas periculos care apropie omenirea de o catastrofă, a declarat primul ministru indian, Rajiv Gandhi, într-o cuvîntare rostită în parlament. Pe de altă parte, el a subliniat că țara sa se pronunță pentru soluționarea pe cale negociată a diferendelor dintre state, arătînd că stările de tensiune reprezintă un real pericol pentru pacea planetei, relevă agenția P.T.I.

■ **TUNIS**

La Tunis s-au deschis lucrările conferinței arabe avînd drept temă copiii și dezvoltarea. Luînd cuvîntul în ședința de deschidere, primul ministru al Tunisiei, Rashid Safr, a subliniat că, în ciuda actualei recesiuni economice internaționale, statele arabe trebuie să-și dubleze eforturile „pentru protecția copiilor de efectele negative ale acestei crize".

■ **PRETORIA**

Făcînd un bilanț al victimelor acțiunilor represive dezlănțuite de rasiștii sud-africani împotriva populației majoritare, ziarul sud-african „Cape Times", citat de agenția T.A.S.S., relatează că, în ultimii doi ani, din cauza acțiunilor represive, au murit 2 300 de persoane. De la începutul anului 1986, în R.S.A. sînt arestate zilnic, în medie, 85 de persoane. În total, în ultimele cinci luni au fost întemnițați peste 22 000 de activiști ai organizațiilor de sindicat și de tineret care militează împotriva apartheidului.

■ **VIENA**

Pe străzile Vienei a avut loc un marș al medicilor șomeri care cereau crearea de locuri de muncă pentru personalul sanitar. În manifestele distribuite cu acest prilej se subliniază că în Austria există peste 3 000 de medici tineri în căutarea unui loc de muncă, informează agenția Reuter.

SPORT

HALTERE

SOFIA 14 (Agerpres)

Vineri seara, la campionatele mondiale de haltere de la Sofia, sportivul român Nicu Vlad, a repurtat un succes strălucit, devenind triplu campion mondial și cucerind trei medalii de aur la categoria 100 kg cu o performanță remarcabilă la totalul celor două stiluri — 437,500 kg (200 kg plus 237,500 kg). De menționat că la stilul smuls Nicu Vlad a stabilit, într-o tentativă reușită, și un nou record al lumii, cu rezultatul de 200,500 kg (vechiul record aparținea sovieticului Zaharevici, cu 200 kg).

Reamintim că la actualele campionate mondiale de la Sofia, delegația sportivilor români a obținut alte 5 medalii — 2 de argint cîștigate de A. Csanka și 3 de bronz, prin A. Socaci.

FOTBAL

PARIS 14 (Agerpres)

Uniunea europeană de fotbal a stabilit ca meciul pentru „Supercupa Europei" dintre echipa Steaua București, cîștigătoarea „Cupei campionilor europeni", și formația sovietică Dinamo Kiev, deținătoarea „Cupei Cupelor", să se desfășoare la 24 februarie 1987 la Monaco.

Reamintim că în finala „Cupei intercontinentale", echipa Steaua va întîlni, la 14 decembrie 1986, la Tokio, formația argentiniană River Plata.

PAȘCANI (de la subredacția ziarului „Flacăra Iașului")

A doua întîlnire amicală, ce a avut loc ieri, pe stadionul din Pașcani, dintre selecționatele de juniori U.E.F.A. '68 ale României și Cehoslovaciei (prima partidă a avut loc miercuri, la P. Neamț, și s-a încheiat cu 2—1 în favoarea fotbaliștilor români) a fost cîștigată de oaspeți, în urma unui joc antrenant, viu disputat. Echipa României ar fi meritat totuși un rezultat de egalitate, avînd în vedere ocaziile clare de a înscrie (Stănici, min. 43 — bară, și min. 88, Bucur, min. 34). Unicul gol al meciului a fost realizat de Seidler, în min. 35. Bun arbitrajul prestat de brigada ieșeană, condusă de Șt. Rotărescu.

C. Fîntînaru

JUDO

Întrecerile etapei a II-a din cadrul diviziei A a campionatului național de judo, desfășurate la Miercurea Ciuc, au prilejuit pasionante întreceri. Sportivii de la Politehnica, antrenați de asist. univ. Constantin Bordea, au întrecut cu 5—2 pe Petrochimistul Pitești (punctaj tehnic, 40—20) și, cu același scor, pe Constructorul M. Ciuc (20—0), pierzînd cu 2—4 întîlnirea cu Rapid-Siteza Oradea (20—20) și cu 1—4 pe cea cu Dinamo Brașov.

Redacția și administrația : strada Vasile Alecsandri nr. 8. Redactor-șef, telefon 45105 ; administrația și publicitatea, telefon 34070, interior 248 ; serviciul tehnic de noapte, telefon 30776. Tipar : Întreprinderea poligrafică, str. 7 Noiembrie nr. 49, telefon 3[illegible]060

BIBLIOTECA CENTRALĂ UNIVERSITARĂ „M. EMINESCU" IAȘI

Proletari din toate țările, uniți-vă!

Flacăra Iașului

Organ al Comitetului județean Iași al P.C.R. și al Consiliului popular județean

Anul XLIII — Nr. 12 471 | Duminică, 16 noiembrie 1986 | 4 pagini — 50 bani

Tovarășul Sinan Hasani, președintele Prezidiului R.S.F. Iugoslavia, va efectua o vizită oficială de prietenie în țara noastră

La invitația tovarășului Nicolae Ceaușescu, secretar general al Partidului Comunist Român, președintele Republicii Socialiste România, tovarășul Sinan Hasani, președintele Prezidiului Republicii Socialiste Federative Iugoslavia, va efectua o vizită oficială de prietenie în Republica Socialistă România, în a treia decadă a lunii noiembrie 1986.

ÎN CONSTRUCȚIA DE LOCUINȚE — PLANUL ÎNDEPLINIT!

Calitatea superioară a lucrărilor impune o fermă disciplină tehnologică

● **O bună experiență la Antrepriza nr. 3**
● **Mai sînt pompe de mortar prost întreținute**

Așa cum menționam într-unul din articolele publicate anterior, în cadrul acțiunii de presă a ziarului nostru privind desfășurarea activității pe șantierele construcțiilor de locuințe din județul Iași, intensificarea ritmului de lucru, din ultima vreme, s-a datorat în bună măsură și extinderii mecanizării lucrărilor și aplicării unor tehnologii cu randament superior. Un exemplu concludent în acest sens îl oferă și constructorii Antreprizei nr. 3, mai exact brigada complexă condusă de ing. Arcadie Gregorian, din zona Păcurari, care, după experimentarea cu bune rezultate la blocul C L 5 a unui nou sistem de lucru, l-a generalizat, din luna septembrie, la alte cîteva blocuri din zonă. Este vorba de trecerea de la clasica începere a execuției finisajelor „de sus în jos", la realizarea acestei importante lucrări o dată cu montajul prefabricatelor și a celorlalte operațiuni: zidărie, tencuieli, montatul tîmplăriei, executarea mozaicului. În aceste condiții, finisajul se face acum „de jos în sus". În felul acesta, ne spunea economistul Stan Bodea, directorul adjunct al Antreprizei și secretarul comitetului de partid, se scurtează termenele de execuție cu circa 30 la sută. Așa, de exemplu, blocul C L 5, unde s-a aplicat prima dată acest sistem de lucru, a fost terminat cu 3 luni mai devreme. Se scontează aceleași reușite și la celelalte blocuri (593, 594 și 595), care sînt acum în lucru. Se pare că metoda de care vorbim are o întindere mai largă, întrucît și la brigada complexă condusă de ing. Mihai Gurguță, aparținînd de Antrepriza nr. 1, se fac pregătiri pentru aplicarea ei.

Revenind la zona de activitate a Antreprizei nr. 3, mai exact pe str. Zugravi, am apreciat calitatea lucrului la blocurile aflate aici în construcție, realizate din cadre lamelare, soluție care presupune un mare consum de oțel-beton și plase sudate. Dar aprovizionarea neritmică cu aceste materiale a îngreuiat mult desfășurarea lucrărilor, astfel că unele obiective nu se încadrează în termenele stabilite prin grafice. Abia în ultima vreme, datorită măsurilor ferme luate în această direcție, execuția lu-

FLORIN ROTARU

(continuare în pag. a 3-a)

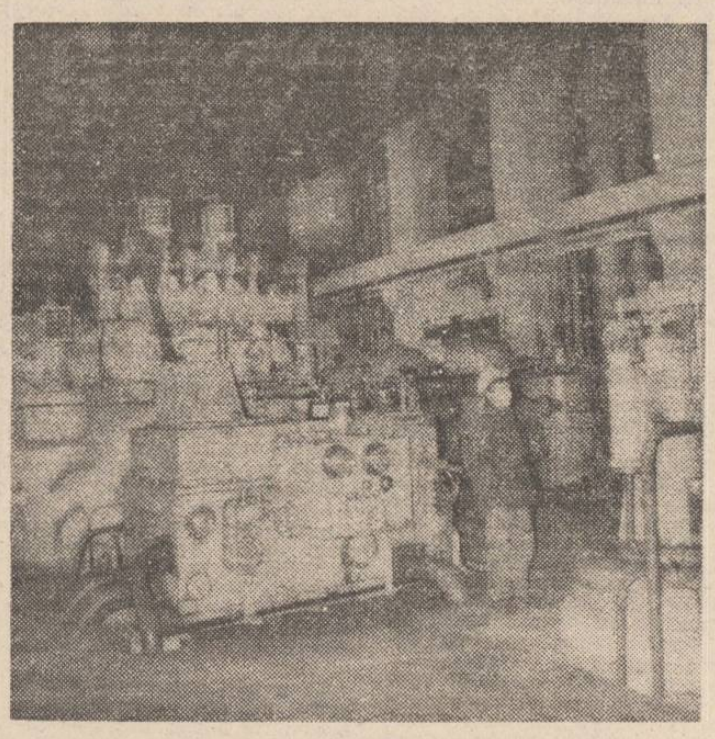

Centrala electrică și de termoficare Holboca contribuie tot mai mult la creșterea producției de energie. Imagine din sala turbinelor

Învățămîntul agricol de masă — o școală a producțiilor record!

Realizarea planurilor și programelor de creștere a producției agricole, înfăptuirea cu succes a obiectivelor noii revoluții agrare impun cu necesitate stringentă, așa cum a subliniat în repetate rînduri însuși conducătorul partidului și statului, tovarășul **NICOLAE CEAUȘESCU**, ridicarea nivelului de cunoștințe profesionale ale întregii țărănimi, ale tuturor oamenilor muncii din agricultură. În acest spirit s-au și luat, la inițiativa conducerii superioare de partid, o serie de măsuri de perfecționare a învățămîntului agricol de masă, astfel ca acesta să contribuie mai substanțial la mai buna desfășurare a activității de producție și economico-financiară din acest sector. Trebuie reținut înainte de toate faptul că de acum această formă de învățămînt capătă un caracter continuu, urmînd să se desfășoare pe întreg parcursul anului. Mai exact, din săptămîna viitoare și pînă la 25 februarie 1987, se vor preda cele 10—12 lecții teoretice din program, lecții susținute însă și de demonstrații practice. Așadar, se va ține cîte o temă în fiecare săptămînă și anume în ziua de miercuri în toate unitățile agricole și de industrie alimentară din județ, pentru a se imprima o ordine desăvîrșită și a se putea controla mai ușor modul de desfășurare a lecțiilor. Din luna martie a anului viitor, se va continua instruirea practică a cursanților în cîmp, în grădinile de legume și solarii, în vii și livezi, în fermele zootehnice sau la celelalte locuri de muncă, unde ei vor putea astfel să-și consolideze mai bine noțiunile teoretice pentru a le aplica în producție. Aceasta este, la urma urmei, și rațiunea pentru care se acordă o atenție tot mai mare perfecționării procesului de învățămînt din agricultură. Pentru ca acesta să-și atingă scopul propus, cercurile profesionale trebuie să cuprindă întreaga suflare a satelor, pe toți oamenii muncii din ferme și celelalte formații, deoarece numai așa vom avea un adevărat învățămînt agricol de masă.

De curînd, a avut loc la nivelul județului instruirea tuturor lectorilor, așa că acum fiecare știe ce are de făcut pentru ca noul an de învățămînt să demareze exemplar. Direcția agricolă a și luat măsuri pentru expedierea în uni-

C. GREGORIAN

(continuare în pag. a 3-a)

La I.U.P.S.R.

Un nou utilaj de mare randament

La Întreprinderea de utilaje, piese de schimb și reparații s-a trecut la fabricația ferăstrăului de spintecat cu avans mecanic, utilaj nou și de mare productivitate, realizat în premieră, destinat unităților de exploatare forestieră. Prevăzut cu o pînză de tăiere subțire de 1,5 mm, confecționată din oțel de marcă superioară, noul ferăstrău permite reducerea consumului de material în tăietură de 7—8 ori la metrul cub, comparativ cu gaterele clasice, putînd fi utilizat, cu același înalt randament, la valorificarea deșeurilor lemnoase de dimensiuni reduse, provenite din procesele de croire și prelucrare.

Capnet

Mulțumirea cu puțin

Fie că vorbesc de handbal sau de fotbal, de volei sau de baschet, de box sau de atletism, de lupte, rugbi sau de aproape orice alt sport și de aproape orice echipă ieșeană, comentatorii care realizează rubrica de sport sînt nevoiți să sublinieze că, față de valoarea respectivelor formații, a celor mai mulți dintre componenții acestora, rezultatele sînt modeste. O recunosc conducătorii de cluburi, antrenorii, o împută, deseori, spectatorii, este — cu alte cuvinte — o realitate. Cui i se datorează?

Nu cumva faptului că aceiași conducători, antrenori și chiar spectatori se mulțumesc să le ceară puțin sportivilor în cauză? Nu cumva faptului că atunci cînd obiectivele propuse nu sînt atinse, din

P. CONSTANTIN

(continuare în pag. a 3-a)

Întreprinderea de mașini-agregat și mașini-unelte speciale

OAMENI DE NĂDEJDE

Ing. **Neculai Vițelaru**, autor a 19 invenții, este preocupat în permanență de îmbunătățirea performanțelor tehnico-economice ale mașinilor realizate în întreprindere. Comunicările lui la diferite simpozioane au trezit interes în rîndul specialiștilor. Totodată, îndrumă cu competență și pasiune pe tinerii ingineri, deschizîndu-le noi orizonturi în tehnica modernă.

Vasile Socola, controlor de calitate, este binecunoscut în întreprindere nu numai pentru exigența sa, ci și pentru competența cu care îndrumă pe tinerii muncitori, în vederea realizării unei producții de înalt nivel tehnic și calitativ. Are la activ 7 inovații (alezor reglabil etc.), care duc la creșterea productivității muncii și îmbunătățirea calității.

Dumitru Moraru, maistru, bun organizator, aduce îmbunătățiri tehnologiilor de producție, realizînd astfel economii de materiale și energie. Priceput în munca cu oamenii, asigură în formația condusă de el, un bun climat de muncă, stimulativ pentru realizări de seamă, confirmate de ocuparea locului întîi în întrecerea socialistă.

Gicu Turcuman, lăcătuș, unul dintre oamenii de bază din secția montaj, specializat în mașini și utilaje pentru export, cu un grad înalt de automatizare. Participă și la punerea în funcțiune a unor mașini și utilaje la beneficiarii externi, dovedind competență profesională mereu. Totodată, este un apreciat inovator.

L. STRATULAT

CADRAN SĂPTĂMÎNAL

Cu Mihai Eminescu, la „Pomul verde"

VECHI LOCURI ȘI ZIDIRI IEȘENE

Pustiită încă de fierbințeala tipsiei de foc aninată deasupra tîrgului în ziua de joi, 19 august 1876, pe la toacă, Grădina lui Șimen Mark din Ulița Mare prindea iarăși viață. Un slujitor moleșit de zăbușeală tîrnuia hîrșiind scaunele și băncile, altul răcorea drumușoarele plimbînd peste pietre o vadră bortelită, iar din urma lor un chelner fețuia mesele cu învelitori proaspăt spălate și călcate. Priveghind grijitura, patronul cu pestelca albă dinainte și pălăria pe ceafă probăluia din ochi locurile, socotea consumația și împărțea porunci pentru îndestularea cuhnei și beciului cu cele cuvenite. Înainte de a amurgi, pregătirile erau gata, căci în stradă pîlcuri de băieți, fete, femei tinere și o sumedenie de bărbați dădeau tîrcoale intrării, sporovăind, glumind și necăjind casierul ce pretindea 3 lei pentru primele locuri, fiindcă se aflau lîngă scenă, iar unii mai șoltici susțineau, chicotind, că nu are decît dumnealui să mute scena de lîngă primele locuri și să-i lase înăuntru doar cu 50 de bani. Sporovăiala și glumele mulțimei de harabagii, cotiugaragii, coropcari, croitori, cizmari și tot felul de meseriași adunați din Tîrgu Cucului, Podu vechi (azi str. Costache Negri), Frecău, Podu Roș, ca să vadă teatrul abia înființat în grădina lui Mark, încetau doar cînd, în fața porții larg deschisă, opreau trăsurile elegante cu doctorii, spițerii și ceilalți fericiți primiți cu plecăciune de patron în admirația tuturor ochilor jinduitori.

La aprinsul luminilor în grădină, nu mai era loc nici pentru un chibrit. Înghesuiți în jurul meselor și pe șiragul băncilor rînduite la fund, sute de spectatori, cu gîturile întinse, priveau „podiul" pe care cîțiva artiști înfățișau cu haz scenete cu totul deosebite de cîntecele și cupletele „cîntăreților din Brod" (oraș din Polonia), trubadurii prezenți prin cafenelele și circiumile Iașilor încă de mulți ani în urmă.

Grădina fremăta de veselie și aplauze. Ascultînd atent replicile și urmărind jocul interpreților, un tînăr nota din cînd în cînd cîte ceva, desfătîndu-se mulțumit. În ziua următoare, sub titlul „Notițe Teatrale", din „Curierul de Iassi", numărul 93, ieșenii aveau să citească : „Teatru evreiesc : Într-o grădină pe Ulița Mare s-a deschis un nou teatru de vară în care se joacă în limba evreiască ...Trupa are un repertoriu caracteristic, care atinge numai viața casnică și religioasă a evreilor... Jocul actorilor a fost excelent". Cronica aceasta elogioasă și ceva mai lungă, scrisă de marele nostru poet Mihai Eminescu, avea să lase posterității certificatul de naștere a primului teatru profesionist, în limba idiș, din lume, deschis în vara acelui an 1876 la Iași și dus apoi, cum aveau să consemneze istoriile, în toată România, în Rusia, Polonia, America și alte țări, pe unde și-a purtat pașii și talentatul său părinte, poetul Avram Goldfaden. Retrasă cu timpul pe strada Căpitan Păun (azi str. 9 Mai), vizavi de Teatrul Național — cam pe locul din fața celor două bazine ale esplanadei de astăzi — grădina „Pomul verde", cum era numită, avea să adăpostească vreme de un veac trupele de teatru și varietăți evreiești sau românești aflate la Iași.

Trecută în seama Teatrului evreiesc de stat, care a dăruit ieșenilor nenumărate ceasuri de veselie între anii 1949—1963, pe scenele fostelor cinematografe „Phoenix" (din strada Gîndu) și „Scala" (din strada Ștefan cel Mare), Grădina Pomul Verde se păstra pînă la deschiderea esplanadei mult dorite dintre Teatru și Mitropolie (plănuită odată cu construcția teatrului, dar înfăptuită abia în zilele noastre).

La a 80-a aniversare a primului act din teatrul profesionist în limba idiș, se cinstea amintirea creatorului său, Avram Goldfaden (decembrie 1956) cu bustul ce se află astăzi în grădina Teatrului Național.

ION MITICAN

Să credem în apa rece și aerul curat...

ne sfătuiește medicul primar C. OANĂ, de la Centrul sanitar și antiepidemic Iași

— Cum s-a răcit vremea, am și început să tușim, să strănutăm, să ne plîngem că ne doare gîtul...

— Este un lucru știut că bolile respiratorii ocupă primul loc în patologia infecțioasă în acest sezon. Infecțiile respiratorii sînt produse de peste 150 de virusuri, se pot complica cu infecții microbiene și necesită, de aceea, o atenție deosebită în tratament. Iar dintre virozele respiratorii, gripa ocupă locul cel mai important.

— De ce nu devenim imuni, dacă ne îmbolnăvim așa de des, încă de la vîrste fragede ?

SĂNĂTATEA și viața rațională

— Tocmai datorită acestei extraordinare varietăți a virusurilor, precum și unei deosebite „plasticități" a lor, proprietății de a-și schimba structura autogenică, primind noi condiții de agresivitate. Oricum, adulții fac față mai ușor, după cum se știe ; copiii și vîrstnicii, bolnavii sînt cei mai expuși, lesne de înțeles de ce.

— Știu că se au în vedere măsuri deosebite, din partea corpului medical, privind prevenirea și intervențiile în cazul epidemiilor de gripă.

— Așa este. Se iau măsuri deosebite, se depun eforturi deosebite în asemenea situații. Trebuie să mai știți că, tocmai din cauza marii frecvențe a acestor îmbolnăviri, Organizația Mondială a Sănătății studiază constant fenomenul, noi înșine avind în țară (inclusiv la Iași) centre de supraveghere, care acționează pe baza unui Program cadru elaborat pe baza celui al O.M.S.

— Cu toate acestea, ne îmbolnăvim mereu !

— Din două motive suferim : mai întîi, pentru că nu ne ferim cum trebuie ; apoi, pentru că nu apelăm la medic, la cel mai indicat tratament încă de la debutul bolii, de la primele semne.

— Repaus obligatoriu în pat, cîteva zile, ceaiuri calde, compot, o alimentație „ușoară", aspirină, paracetamol, calmante ale tusei, rinofug ș.a.m.d. Cam fiecare știe, acum, ce să facă dacă are o infecție respiratorie, o gripă. Dar cum să ne ferim ?

— Să ne referim la copii, pentru că ei sînt cei mai expuși, și ei au cel mai mult de suferit. Esențială este călirea, cît mai precoce, a organismului ; apa rece pentru săplat, aerul curat, soarele — iată factorii (dacă mai trebuie amintiți !) ce pot să le creeze rezistența dorită. Or, multe mame își „feresc" copiii de frig (chiar și vara), de curent, obligîndu-i să stea numai în camere neaerisite, spălîndu-i numai cu apă călduță etc. În școli, recreațiile — am constatat eu însumi — se petrec mai ales în clase, ale căror ferestre nu se deschid, să nu... răcească elevii. Și tot așa. Să știți că cercetări recente au demonstrat că în spitale, la blocurile operatorii este mai eficient să deschizi fereastra decît să dai cu tot felul de substanțe pentru a purifica aerul. Aerul curat nu poate fi înlocuit ! Apoi, alte lucruri simple — ce țin de educație, veți spune — dar frecvent omise : să strănuți numai în batistă, pentru a nu-i îmbolnăvi pe cei din jur, să ferești copiii (dar și bolnavii, bătrînii) de contactul cu cei bolnavi. În fine, cum spuneam, la primele semne de îmbolnăvire — apel la medic. Și aici rolul mamei este esențial, de cooperarea ei cu medicul depinde totul, de la asigurarea igienei locuinței la cea a medicației corecte.

— Tot lucruri cunoscute !

— Atît de cunoscute, încît deseori sînt neglijate...

CONST. PĂLĂDUȚĂ

La Casa modei din Iași

Noutăți în vestimentația sezonului rece

În actuala perioadă se înregistrează o sporire a solicitărilor pentru diverse articole vestimentare și de încălțăminte de sezon.

La confecțiile de damă, de exemplu, după cum am aflat de la maistrul **Valeria Mănăstireanu,** se remarcă modelele de paltoane din stofă, confecționate din două culori : alb-roșu, alb-negru, negru-roșu sau gri-roșu, căptușite cu blană sintetică, aspectuoase, comode la purtat, ca și canadienele matlasate. Rochiile care au, în general, o formă conică, sînt și ele confecționate fie din stofă, fie — cele de ocazie — din materiale strălucitoare sau cu fir „efect". Tot la acest atelier se pot comanda, cu materialul unității sau cu cel al clientului, taioare, pardesie și rochii de mireasă din tul. **Pentru bărbați,** maistrul **Const. Bouroș** recomandă pardesie, paltoane, scurte din stofă în culorile clasice, dar și sacouri, costume, haine de vînt, hanorace, în modele clasice sau în cele ale modei '86. La **tricotaje**, diversificarea s-a realizat, în principal, prin folosirea unor combinații din P.N.A. și viscoză, buclé cu mătase, lînă cu poliester, din care se produc tricoturi cu structuri decorative, cu contexturi în relief. Noile modele realizate astfel, ne asigură maistrul **Teodora Turcu,** se caracterizează prin unele trăsături distincte : umerii întăriți, cu răscroieli mari, adînci, talia dreaptă sau marcată de cordoane și patenți lați, gulere mari, buzunare accentuate cu clape, epoleți și nasturi mari. O sortimentație variată s-a asigurat și la articolele de **încălțăminte** de sezon, creîndu-se noi modele de cizme, ghete, botine, pantofi din piele sau velur. Pentru tălpi, s-a extins confecționarea din materiale sintetice care conferă încălțămintei flexibilitate și aderență sporite. De asemenea, căptușelile sînt realizate din tricot flaușat și cașerat. Tot la această secție, după cum ne asigură maistrul **Neculai Cazacu,** se pot executa comenzi de poșete din velur sau piele taflé.

E. D.

Săptămîna muzeelor ieșene

În organizarea Comitetului de cultură și educație socialistă al județului Iași și a Complexului muzeistic Iași, între 17 și 23 noiembrie, în municipiul și județul nostru va avea loc cea de a VII-a ediție a unei manifestări de ținută și prestigiu — Săptămîna muzeelor ieșene. Mîine, începînd de la ora 10, în sala „H. Coandă" de la Palatul Culturii, se va desfășura deschiderea festivă, urmată de o sesiune de comunicări. Alte sesiuni vor avea loc la muzeele de istorie, politehnic, de literatură al Moldovei. La ora 13, în sălile de artă contemporană ale Muzeului de artă, va fi vernisată expoziția „10 ani de restaurare la Laboratorul zonal din Iași" ; tot aici, la ora 18, va avea loc un simpozion dedicat sărbătoririi centenarului Nicolae Tonitza ; la ora 16, la Casa Pogor, criticul Claudiu Paradais va prezenta expoziția pictorului Liviu Suhar.

Săptămîna științei și tehnicii pentru tineret

În aceste zile au continuat, la Iași, Pașcani, Tg. Frumos, și Hîrlău, manifestările cuprinse în cadrul celei de-a VII-a ediții a **Săptămînii științei și tehnicii pentru tineret.** Astfel, în cadrul celor 8 secțiuni ale sesiunii de referate și comunicări, organizate în unități economice de profil, tineri specialiști și cercetători au prezentat un mare număr de comunicări științifice. Au avut loc, de asemenea, expuneri și dezbateri pe teme de creație tehnico-științifică, întîlniri cu oameni de știință, inventatori, cadre tehnice din întreprinderi.

Astăzi, la Casa științei și tehnicii pentru tineret va avea loc festivitatea de premiere.

Premiu

Teatrul pentru copii și tineret din Iași a participat recent la tradiționalul Festival al spectacolelor pentru copii care s-a desfășurat la Focșani sub egida Consiliului Culturii și Educației Socialiste, a A.T.M. și a Comitetului județean de cultură și educație socialistă Vrancea. Actrița **Monica Agachi** de la teatrul ieșean a cucerit premiul de interpretare pentru rolul său din spectacolul „Călutul năzdrăvan", adaptare după un basm de Andersen.

Satiră și umor

EPIGRAME

Măsură

La radio te-au criticat ?
În cazul ăsta, unu-i rostul :
Sau dovedești că te-ai schimbat,
Sau schimbă... postul !

GEORGE PETRONE

Protecția solului însămînțat

Ieri au asanat și balta
Terminînd și arătura
Și-azi nu merg pe scurtătura
Veche... Însă fac o alta !

MARGARETA FAIFER

Criticul

Neghina alegînd din spice
Pe-ogorul literar, adeș
El e în stare să-ți explice
Chiar și ce nu a înțeles.

MIRCEA C. DINESCU

Lipsă de discernămînt

Cad pradă unii insipidei
Infatuări, ba cîteodată
Se cred în vîrful piramidei,
Neobservînd că-i răsturnată.

CONST. IURAȘCU

Expert

Vă relatez un lucru cert
Și nu o spun așa, să fie
Că el e cel mai bun expert.
În ce ? Nici dînsul nu mai știe...

VASILE GROSU

Desen de **GH. BEJENARU**

JOCURI

Onomastică

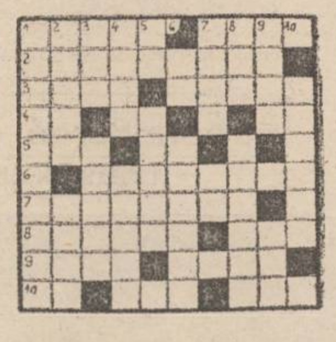

ORIZONTAL : 1. M — M ; 2. F ; 3. M — F ; 4. Sergiu Coman — Rodica Albu — Ala Roman ; 5. M — Doru Iancu ; 6. F ; 7. F ; 8. M — M ; 9. M — M ; 10. Natalia Andrei — Anatol... fără Ana ! — M. **VERTICAL :** 1. M ; 2. F — F ; 3. Tia Ioana Costiniu — M ; 4. M. — Puiu de la pepinieră ; 5. Nicu Beldeanu — F ; 6. Ion Alexiu — F ; 7. F — Anton Nicula ; 8. M — M ; 9. F — M ; 10. M.

În atenția dezlegătorilor : M = nume masculin, F = nume feminin.

MIHAI OLARU

DEZLEGAREA JOCULUI APĂRUT IN NR. 12 469

ORIZONTAL : 1. Camilar — Avî ; 2. Operă — Attar ; 3. Mor — Zilieru ; 4. Ilea — Lut — An ; 5. So — Nj — Cap — Z ; 6. Editură — Iga ; 7. Logică — Aer ; 8. R — Cărțulii ; 9. A — Sat — Stemă ; 10. Patronio — Os ; 11. Iubire — Răni.

În întîmpinarea referendumului de la 23 noiembrie

Bogate manifestări politico-educative

Apropierea zilei de la 23 noiembrie, cînd poporul nostru este chemat să se pronunțe, în cadrul referendumului, asupra măsurii luate de România socialistă de a reduce cu 5 la sută efectivele, armamentele și cheltuielile militare, prilejuiește organizarea și în localitățile județului Iași a unor bogate și variate manifestări politico-educative.

■ În întreprinderi și instituții, în localități sătești din județ au loc expuneri, dezbateri, simpozioane, mese rotunde în cadrul cărora se reliefează noua inițiativă de pace a României socialiste, a tovarășului **NICOLAE CEAUȘESCU**, contribuția adusă de țara noastră la soluționarea problemelor lumii contemporane.

■ La Combinatul de utilaj greu a fost prezentată expunerea **„Reducerea efectivelor, armamentelor și cheltuielilor militare — o nouă și strălucită inițiativă de pace a României socialiste, a președintelui ei, tovarășul Nicolae Ceaușescu"**.

■ La întreprinderile „Țesătura" și metalurgică a fost organizat simpozionul **„Contribuția României la instaurarea unui climat de pace și colaborare între state. Concepția președintelui Nicolae Ceaușescu privind asigurarea păcii și securității în lume"**.

■ Lucrători de la secția de confecții din Hîrlău a întreprinderii de tricotaje „Moldova" Iași au urmărit expunerea **„România socialistă — participantă activă la procesele înnoitoare din arena internațională"**.

■ La Întreprinderea de scule și accesorii speciale din Pașcani a fost organizată dezbaterea cu tema **„Opera teoretică și practică a tovarășului Nicolae Ceaușescu — operă consacrată dezvoltării pașnice, colaborării și păcii între popoare"**.

■ În organizarea Consiliului municipal al sindicatelor, la Casa de cultură a sindicatelor din Iași a avut loc simpozionul **„Propunerile și inițiativele românești privind oprirea cursei înarmărilor și înfăptuirea dezarmării, apreciate pe toate meridianele lumii"**.

■ Sub generice ca **„Un om al păcii, într-o țară a păcii, pentru o lume a păcii"**, **„Pace pentru toți copiii lumii"**, **„România — Ceaușescu — Pace"**, în școli, în casele pionierilor și șoimilor patriei, în aceste zile au loc spectacole, recitaluri de poezie patriotică și revoluționară, montaje literar-muzicale.

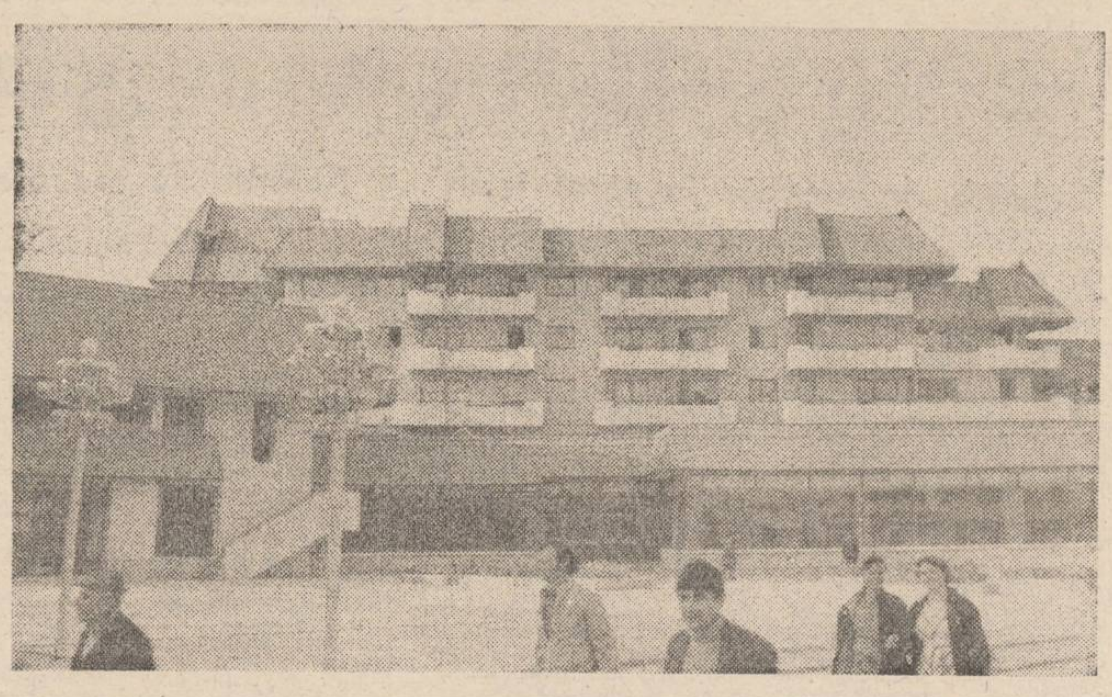

Orașul Pașcani devine tot mai mult o așezare urbană modernă. Imagine din zona gării

Foto : S. LEONID

Calitatea superioară a lucrărilor

(urmare din pag. 1)

erărilor a cunoscut un ritm normal de lucru.

Menționam mai sus ca factor de creștere a productivității muncii extinderea mecanizării lucrărilor. Așa, de exemplu, toate cele trei antreprize au în dotare cîte 4 pompe pentru ridicat mortarul și tencuit. Aceste utilaje trebuie însă bine îngrijite, spălate la sfîrșitul fiecărei zile de lucru, pentru a se evita blocarea și, din această cauză, spargerea furtunului. Dar nefiind bine întreținute, apar adeseori defecțiuni care duc la scăderea ritmului de lucru. Pentru remedierea defecțiunilor, utilajele respective sînt duse la S.U.F., de unde se reîntorc cu multă întîrziere. Pentru a se evita pe viitor această risipă de timp în utilizarea pompelor de mortar (zilnic se înregistrează, la Antrepriza nr. 3, cîte 15 m.c. mortar mai puțin pus în operă), ar trebui de văzut dacă nu este cazul să se revină la repartizarea de mecanici pe lîngă utilajele în cauză, dacă celelalte cadre tehnice de pe șantiere, însiși muncitorii nu sînt capabili să le asigure o funcționare continuă.

În altă ordine de idei, trebuie să mai consemnăm faptul că brigăzile Antreprizei nr. 3 au trecut la respectarea cu mai multă răspundere a normelor de calitate ale lucrărilor. Astfel, colectivul condus de subing. Condurat Radu a predat toate cele 700 de apartamente, executate în ultima vreme în zona C.U.G., complet finisate. Aceasta se explică prin intervenția mai energică a comitetului de partid, a conducerii antreprizei, pentru respectarea tuturor fazelor tehnologice și a calității acestora. Exigența a mers pînă acolo încît au fost îndepărtați din colectiv cei care nu s-au încadrat în disciplina muncii.

P.S. În urma criticilor noastre (articolul din 30 octombrie a. c.), s-au luat măsuri ca 59 de panouri pentru un bloc de locuințe din Podu Iloaiei, care stăteau de două luni în baza de producție a T.A.G.C.M., să fie transportate pe șantier. Mai bine mai tîrziu decît niciodată, spune un proverb, dar este preferabilă operativitatea.

Mulțumirea cu puțin

(urmare din pag. 1)

cauze subiective, nu se iau prompt măsurile care se cuvin ? Nu este un secret pentru nimeni că sportivii (în special cei de la care avem, pe bună dreptate, pretenții mai mari) sînt stimulați deseori mai mult decît o merită : indemnizații, prime de efort, premii și tot felul de alte facilități se adaugă condițiilor excelente asigurate pentru a locui și a se pregăti pe măsură. Dar cînd rezultatele nu sînt cele scontate, cînd evoluția unuia sau altuia nu este cea așteptată, cînd comportarea din teren (dar și din afara acestuia) lasă de dorit, nu se iau măsuri pe potriva celorlalte. Ne stăruie în memorie atitudinea conducerii clubului Terom atunci cînd două sportive de marcă au început să „scîrțîie" : nu s-a făcut nici un rabat de la intransigență, nu s-au luat în calcul nici o clipă vechile merite, ci, imediat, s-au aplicat sancțiuni, inclusiv bănești. O măsură, altminteri, cu efect notabil. Dar cîte alte cluburi, cîte alte echipe au procedat așa ? Mulțumindu-se cu puțin, se acceptă lipsa de pregătire, indisciplina, rezultatele „sub nivelul valoric recunoscut". La ce bun ? Și, în timp ce rezultatele unor cluburi ca Politehnica și Nicolina, de pildă, sînt sub nivelul sportivilor, în timp ce conducerile acestora nu iau nici o măsură de sancționare a celor vinovați că nu se pregătesc „la vîrf", că nu luptă în fiecare meci la nivelul maxim al resurselor, însăși conducerea Consiliului județean pentru educație fizică și sport nu face nimic pentru schimbarea situației, nu trage la răspundere, cum ar trebui, respectivele conduceri de cluburi, antrenorii, sportivii.

Peste tot, în economia Iașului, la fel ca în toată țara, fiecare clipă, fiecare acțiune sînt dedicate muncii fără preget pentru rezultate superioare, pentru o nouă calitate. În sport se face excepție ?!

LA PAȘCANI

Întîlnire cu cititori ai ziarului „Flacăra Iașului"

La Întreprinderea de traductoare și regulatoare directe din Pașcani, a fost organizată, cu sprijinul comitetului de partid de aici, o întîlnire cu cititori din unitate ai ziarului „Flacăra Iașului".

A luat parte Gh. Mihalache, redactorul șef al cotidianului ieșean, care a informat pe cei prezenți asupra preocupărilor colectivului redacțional în actuala perioadă.

Au luat cuvîntul, făcînd aprecieri, observații și propuneri de perfecționare a activității ziarului, inclusiv pentru o reflectare mai bună a vieții politice, economice, sociale și culturale din Pașcani, pentru o mai bună difuzare a ziarului în oraș, tovarășii : Cornelia Agavriloaie, președinta comisiei de femei din unitate, Cornelia Simion, șeful compartimentului P.I.R., Gelu Costăchescu, vicepreședinte al comitetului sindicatului, Mitică Manea, șeful compartimentului proiectare constructivă, Camelia Panaite, lucrătoare C.T.C., Const. Dolhăscu, secretarul biroului organizației U.T.C. din sectorul proiectare constructivă, Vasile Apostol, membru al subredacției din Pașcani a ziarului „Flacăra Iașului", Romică Cricu, secretar adjunct cu probleme organizatorice al comitetului de partid pe întreprindere.

Învățămîntul agricol de masă

(urmare din pag. 1)

tăți a îndrumătoarelor pentru desfășurarea cursurilor. Vrem să credem că nu se vor mai ivi nicăieri în județ situații neplăcute precum cele petrecute anul trecut în unele locuri (de pildă, în cooperativele agricole din consiliile unice agroindustriale Holboca și Scînteia), unde conducerile unităților au refuzat pur și simplu să procure aceste manuale. Nu e mai puțin adevărat că au fost și cooperative agricole care, deși și-au cumpărat îndrumarele respective, nu le-au mai împărțit cursanților, făcînd deci o cheltuială absolut inutilă.

Este în interesul tuturor participanților la învățămînt să se acorde pretutindeni o deosebită grijă organizării punctelor de documentare politico-ideologică și tehnică-agrară, unde aceștia să găsească hotărîrile de partid și actele normative care reglementează activitatea din agricultură, broșurile pe teme agricole, seturile de diapozitive și alte materiale care prezintă metodele de lucru ale unităților fruntașe. La județ s-au și primit primele broșuri tehnice editate de Ministerul Agriculturii, urmînd să sosească și altele pe cele mai diferite teme privind tehnologia culturilor, normele de creștere a animalelor, gospodărirea pămîntului etc. Toate acestea vor trebui, evident, să ajungă cît mai rapid în mîinile cursanților. În același timp, unitățile au datoria să contracteze fără întîrziere cu Întreprinderea cinematografică județeană filmele documentare adecvate tematicii abordate la cursuri, filme care vor fi de un real folos în realizarea unor lecții interesante și atractive.

Într-un cuvînt se impune să se acționeze pe toate căile pentru îmbunătățirea radicală a conținutului învățămîntului agricol de masă. Așa cum este și firesc, se impune să se insiste în toate cercurile, în spiritul exigențelor formulate de tovarășul Nicolae Ceaușescu, pentru respectarea obligatorie de fiecare unitate și lucrător din agricultură și industria alimentară a planurilor de cultură și de producție în sectorul vegetal și a planurilor de producție în zootehnie, a normelor tehnologice, a participării la executarea tuturor lucrărilor agricole la timp și de calitate, să se militeze pentru creșterea răspunderii conducerilor de unități în vederea îndeplinirii exemplare a îndatoririlor ce le revin, a întronării unui climat de ordine și disciplină, de corectitudine și de cinste.

În 1987, lucrătorii de pe ogoare trebuie să se angajeze, așa cum a cerut secretarul general al partidului, cu toată hotărîrea în întrecerea pentru obținerea unor producții record în fiecare sector al agriculturii. Pentru atingerea acestui obiectiv, un rol mai mare ca oricînd revine și învățămîntului agricol de masă, ca principală tribună de lansare a experienței avansate. Tocmai de aceea, e nevoie să se pună un accent mai puternic pe împărtășirea celor mai eficiente metode de lucru în așa fel ca, prin generalizarea lor, producțiile maxime de astăzi să devină mîine producții medii. Numai așa se va putea afirma că învățămîntul agricol de masă își exercită cu adevărat menirea pentru care a fost creat.

Programul competițional

Baschet, div. A : Politehnica Iași — Politehnica București (ziua a doua), Sala sporturilor, ora 10. **Baschet, div. B :** Voința Iași — C.S.U. Prahova Ploiești (Sala Voința, ora 10,30). **Fotbal, div. B :** C.F.R. Pașcani — Dunărea C.S.U. Galați. **Fotbal, div. C :** Tepro — Explorări Cîmpulung Moldovenesc (ambele meciuri încep la ora 11).

(date transmise de C.J.E.F.S. Iași)

În 48 de ore

ASTĂZI

TELEVIZIUNE : 11,30 Telex ; 11,35 Lumea copiilor ; Telefilmoteca de ghiozdan : „Gemenii în vacanță" ; 12,40 Din cununa cîntecului românesc ; 13 Album duminical ; 14,45 Războiul — substantiv neutru — reportaj ; 19 Telejurnal ; 19,20 Țara mea azi ; Județul Călărași ; 19,40 Cîntarea României ; 20,20 Film artistic : „Misiunea specială" ; 21,50 Telejurnal.

CINEMATOGRAFE. REPUBLICA, orele 9 ; 11 ; 13 : „Piedone în Egipt" ; orele 15 ; 17 ; 19 : „Trebuie să-ți joci rolul". VICTORIA, orele 9 ; 11 ; 13 ; 15 ; 17 ; 19 : „Șapte păcate". DACIA, orele 9 ; 11 ; 13 ; 15 ; 17 ; 19 : „Furtună în Pacific". TINERETULUI, orele 9 ; 13 ; 15 ; „Provocarea dragonului" ; ora 11 : Program de desene animate ; orele 17 ; 19 : „Cea mai încîntătoare, cea mai atrăgătoare". COPOU, orele 9 ; 12 ; 15 ; 18 : „O floare și doi grădinari". PAȘCANI. CASA DE CULTURĂ : „Jandarmul se însoară". CLUBUL C.F.R. : „Fata cu ochi luminoși". TG. FRUMOS : „Cîinele". HÎRLĂU : „B. D. în alertă". PODU ILOAIEI : „Confruntare decisivă". HĂLĂUCEȘTI : „Al patrulea gard lîngă debarcader". RĂDUCĂNENI : „Undeva, cîndva...".

TEATRUL NAȚIONAL, ora 19 : „Însemnările unui nebun" ; ora 10 : „O noapte furtunoasă".

TEATRUL PENTRU COPII ȘI TINERET, ora 9 : „Prinț și cerșetor" ; ora 11,30 : „Albă ca zăpada".

FILARMONICA „MOLDOVA", ora 10 : Concert educativ pentru elevi.

MÎINE

TELEVIZIUNE : 20 Telejurnal ; 20,20 Orizont tehnico-științific ; 20,35 Tezaur folcloric ; 20,50 Roman foileton : „Calvarul" ; 21,50 Telejurnal.

CINEMATOGRAFE. REPUBLICA, orele 9 ; 11 ; 13 ; 15 ; 17 ; 19 : „Atkins". VICTORIA, orele 9 ; 11 ; 13 ; 15 ; 17 ; 19 : „Sînt timid, dar mă tratez". COPOU, orele 9 ; 11 ; 13 ; 15 ; 17 ; 19 : „Șatra". DACIA, orele 9 ; 11 ; 13 ; 15 ; 17 ; 19 : „Șeherezada". TINERETULUI, orele 9 ; 11 ; 13 ; 15 ; 17 ; 19 : „Par și impar". PAȘCANI, CASA DE CULTURĂ : „Nu te voi uita niciodată". CLUBUL C.F.R. : „Îl iubesc pe Victor". TG. FRUMOS : „Fiii marii ursoaice". HÎRLĂU : „Confruntare decisivă". PODU ILOAIEI : „Berlin Kaputt". HĂLĂUCEȘTI : „Muzica unei vieți". RĂDUCĂNENI : „Cavalerii teutoni".

TIMPUL PROBABIL. Vremea va fi schimbătoare, predominant frumoasă la început, apoi cu cerul acoperit. Vor fi posibile ploi slabe, local. Temperaturile minime vor fi cuprinse între minus 5 și plus 4 grade, iar cele maxime între 7 și 12 grade.

Pe meridianele globului

Schimb de mesaje la nivel înalt româno-chinez

BEIJING 15 (Agerpres)

Din partea tovarăşului Nicolae Ceauşescu, secretar general al Partidului Comunist Român, preşedintele Republicii Socialiste România, şi a tovarăşei Elena Ceauşescu au fost transmise tovarăşilor Deng Xiaoping, Hu Yaobang, Zhao Ziyang şi Li Xiannian cele mai bune urări de sănătate, viaţă îndelungată, fericire şi de noi succese în activitatea desfăşurată pentru îndeplinirea obiectivelor de modernizare şi dezvoltare continuă a Chinei populare.

Tovarăşului Nicolae Ceauşescu şi tovarăşei Elena Ceauşescu le-au fost adresate din partea tovarăşilor Deng Xiaoping, Hu Yaobang, Zhao Ziyang şi Li Xiannian cele mai sincere urări de sănătate, fericire, viaţă îndelungată şi putere de muncă pentru construirea societăţii socialiste multilateral dezvoltate şi înaintarea României spre comunism.

Schimbul de mesaje a avut loc cu prilejul primirii de către tovarăşul Zhao Ziyang, membru al Comitetului Permanent al Biroului Politic al C.C. al P. C. Chinez, premierul Consiliului de Stat al R. P. Chineze, a tovarăşului Ion Dincă, membru al Comitetului Politic Executiv al C.C. al P.C.R., prim-viceprim-ministru al guvernului, preşedintele părţii române în Comisia româno-chineză de colaborare economică şi tehnică.

Reuniunea general-europeană de la Viena

Intervenţia reprezentantului ţării noastre

VIENA 15 (Agerpres)

În cadrul reuniunii general-europene, la Viena continuă dezbaterile cu privire la modul de îndeplinire a prevederilor înscrise în Actul final de la Helsinki şi în documentul de la Madrid, precum şi la orientările de viitor ale procesului de edificare a securităţii europene.

În cadrul dezbaterilor, delegaţia română a prezentat pe larg poziţia ţării noastre privind obiectivele ce stau în faţa actualului forum de la Viena, care este menit să contribuie la intensificarea eforturilor tuturor statelor participante pentru întărirea securităţii, pentru dezarmare, pentru dezvoltarea amplă a colaborării pe multiple planuri. România, preşedintele Nicolae Ceauşescu — a arătat în intervenţia sa reprezentantul ţării noastre — consideră că în actualele împrejurări se impune înfăptuirea pe plan internaţional a unui program complex de dezarmare care să cuprindă pe lîngă dezarmarea nucleară şi măsuri de reducere radicală a armamentelor convenţionale, precum şi alte măsuri de dezarmare. Un asemenea program ar trebui să includă eliminarea completă a armelor nucleare pînă la sfîrşitul acestui secol. Ţara noastră se pronunţă pentru o reducere a armelor convenţionale, efectivelor şi cheltuielilor militare cu cel puţin 50 la sută, pînă în anul 2000 şi, ca un prim pas în această direcţie, pentru transpunerea în fapt a măsurilor propuse de statele participante la Tratatul de la Varşovia în Apelul de la Budapesta din iunie 1986.

Schimb de mesaje între tovarăşul Nicolae Ceauşescu şi Joao Bernardo Vieira

BISSAU 15 (Agerpres)

Din partea tovarăşului Nicolae Ceauşescu, secretar general al Partidului Comunist Român, preşedintele Republicii Socialiste România,, au fost transmise preşedintelui Consiliului de Stat al Republicii Guineea-Bissău, Joao Bernardo Vieira, calde felicitări pentru realegerea în funcţia de secretar general al Partidului African al Independenţei, împreună cu urările de sănătate şi fericire personală, de progres şi prosperitate pentru poporul din Guineea-Bissau.

Mulţumind, Joao Bernardo Vieira a rugat să se transmită tovarăşului Nicolae Ceauşescu un cald salut prietenesc şi cele mai sincere urări de sănătate şi putere de muncă, iar poporului român succese tot mai mari în edificarea societăţii socialiste multilateral dezvoltate.

Schimbul de mesaje a avut loc cu prilejul primirii de către preşedintele Joao Bernardo Vieira a tovarăşului Ion Circei, membru al C.C. al P.C.R., vicepreşedinte al Colegiului Central de partid, care a reprezentat Partidul Comunist Român la cel de-al IV-lea Congres al P.A.I.G.C.

★

La Bissau au luat sfîrşit lucrările celui de-al IV-lea Congres al P.A.I.G.C. Joao Bernardo Vieira a fost reales în funcţia de secretar general al partidului. Au fost aleşi membrii Comitetului Central şi ai Biroului Politic şi s-au adoptat rezoluţii privind activitatea viitoare a partidului.

Participanţii la marele marş al păcii au sosit la Washington

WASHINGTON 15 (Agerpres)

Participanţii la marele marş al păcii — început în urmă cu nouă luni la Los Angeles — au sosit la Washington, după ce au străbătut de la vest la est aproape întreg teritoriul S.U.A. În cadrul acţiunilor desfăşurate pe parcursul celor aproape 6 000 km, participanţii la marş şi-au exprimat ferm dorinţa de a se întreprinde măsuri şi acţiuni care să ducă la dezarmarea nucleară, la aplicarea în practică a ideii că armele de nimicire în masă sînt nejustificate din punct de vedere politic, economic şi social şi periculoase din punctul de vedere al viitorului omenirii. Diane Clark, aleasă primar al acestui „oraş mişcător" — constituit de participanţii la marş — a deplîns faptul că S.U.A. au procedat la o nouă experienţă nucleară chiar în ziua sosirii la Washington a manifestanţilor pentru pace. Totodată, ea şi-a exprimat încrederea în triumful raţiunii şi în împlinirea mesajului participanţilor la marş: „Dezarmarea nucleară globală".

Încheierea lucrărilor Congresului Partidului Popular Revoluţionar Laoţian

VIENTIANE 15 (Agerpres)

La Vientiane au luat sfîrşit lucrările Congresului al IV-lea al Partidului Popular Revoluţionar Laoţian.

În cadrul primei plenare a Comitetului Central nou ales de congres, în funcţia de secretar general al C.C. al P.P.R.L. a fost reales Kaysone Phomvihane, relatează agenţia T.A.S.S.

Şedinţa Biroului Politic al C.C. al P.C. Bulgar

SOFIA 15 (Agerpres)

Biroul Politic al C.C. al P.C. Bulgar — relatează agenţia B.T.A. — şi-a exprimat convingerea că întîlnirea de lucru de la Moscova a conducătorilor partidelor comuniste şi muncitoreşti din ţările membre ale C.A.E.R. constituie o expresie a relaţiilor de prietenie, colaborare şi întrajutorare frăţească a ţărilor membre ale C.A.E.R. şi a dorinţei de a ridica aceste relaţii la un nivel calitativ nou.

În spiritul hotărîrilor Congresului al XIII-lea al P. C. Bulgar, Biroul Politic al C.C. a însărcinat organele de partid şi de stat să elaboreze direcţiile şi măsurile concrete pentru realizarea celor convenite la Moscova.

În pofida apelurilor opiniei publice americane şi internaţionale

S.U.A. au efectuat o nouă experienţă nucleară subterană

WASHINGTON 15 (Agerpres)

În pofida apelurilor opiniei publice americane şi internaţionale şi în totală contradicţie cu recenta rezoluţie a Comitetului pentru probleme politice şi de securitate al Adunării Generale a O.N.U. cu privire la încetarea şi interzicerea experienţelor cu arma atomică, la 14 noiembrie S.U.A. au efectuat o nouă experienţă nucleară subterană la poligonul din Nevada. Un purtător de cuvînt american a precizat că explozia a avut o putere cuprinsă între 20 şi 150 kilotone T.N.T.

Potrivit agenţiei U.P.I., este cel de-al 12-lea test nuclear al S.U.A. din acest an şi al 19-lea de la declararea moratoriului unilateral sovietic asupra experienţelor cu arma atomică.

mica publicitate

FELICITĂRI

Copiii şi tata doresc scumpei lor Violeta Cazacu, cu ocazia sărbătoririi zilei de naştere, fericire, bucurie şi dragoste. (13953)

Cu ocazia ieşirii la pensie, Dănuţa, Beatrice, Viorica şi Mircea Ciobanu urează scumpei lor mătuşi Sofica Bucur un sincer la mulţi ani, sănătate. (14146)

Cu ocazia pensionării, copiii şi nepoţii urează dragului lor tată şi bunic Mihai Simion, un călduros la mulţi ani. (14148)

Astăzi, a înflorit cea de a 30-a crizantemă în buchetul vieţii Vioricăi Ţuturman din Tomeşti. Nicuşor, soţ, Titi şi Mihăiţă, copii, îi urează la mulţi ani şi sănătate. (14157)

DECESE

FAMILIA îndurerată anunţă decesul celei ce a fost EUGENIA IOSUP, 79 de ani. Înmormîntarea, marţi, 18 noiembrie, ora 14, la cimitirul Eternitatea, în capela căruia este depus corpul neînsufleţit. (14208)

SOŢUL, fiicele, fiii, nurorile, ginerii şi nepoţii anunţă moartea fulgerătoare a scumpei lor soţii, mame, soacre şi bunici VALERIA GRIGORE (Văideanu), 58 de ani. Corpul neînsufleţit se află depus la locuinţa defunctei din strada Săvescu nr. 11 A. Lacrimi şi flori pe tristul ei mormînt. (14213)

ILIE, soţ, copiii şi nepoţii anunţă cu durere dispariţia dragei lor PARASCHIVA LUNCARAŞU. Nu o vom uita niciodată. (14226)

ANCA, soţie, Paul, fiu, Aurel şi Maria Alexoae, părinţi (din Dorohoi), Pavel şi Maria Şlicaru, socri, familia Eugen, Ruxandra Langa şi Smaranda, nepoată, împreună cu rudele apropiate, anunţă trecerea în nefiinţă a dragului lor VIOREL ALEXOAE, inginer agronom, în vîrstă de 34 de ani. Înhumarea va avea loc marţi, 18 noiembrie, ora 13, la cimitirul Sf. Vasile, în biserica căruia este depus corpul neînsufleţit. (14229)

ZDROBIŢI de durere, Iuliana, soţie, Sorina, fiică, părinţii, socrii, fraţii, cumnaţii şi nepoţii anunţă stingerea din viaţă, după o scurtă dar grea suferinţă, a lui GHEORGHE HRISTEA, fost încadrat la I.R.E. Iaşi. Înmormîntarea, marţi, 18 noiembrie, la cimitirul din satul Minjeşti. Va rămîne veşnic în amintirea noastră. (14237)

MIHAI, frate, Ana, cumnată, nepoţii şi strănepoţii anunţă cu durere încetarea din viaţă a dragei lor ELENA ANGHEL, în vîrstă de 83 de ani. Cortegiul va pleca spre cimitir azi, 16 noiembrie, ora 12, de la biserica Sfînta Treime — Păcurari, unde este depus corpul neînsufleţit.

IRINA, mamă, Aurica, soţie, Veronica, fiică, Costel, ginere, Gabi, nepot, anunţă despărţirea pentru totdeauna de scumpul lor GHEORGHE PUŞCAŞU, pensionar C.F.R. Înmormîntarea va avea loc marţi, 18 noiembrie, ora 13, la cimitirul Sf. Vasile, în biserica căruia este depus corpul neînsufleţit. Nu-l vom uita niciodată !

★

Familia Constantin Verdeş mulţumeşte din inimă rudelor, prietenilor, tovarăşilor de muncă, consătenilor şi tuturor celor care au fost alături de ea la marea durere pricinuită de trecerea în nefiinţă a scumpei sale mame, Sevastiţa Verdeş. (14240)

Colegele de serviciu transmit familiei Doina Iatan sincere condoleanţe pentru pierderea suferită. (14000)

Familia Virgil Raicu regretă profund trecerea în nefiinţă a mătuşii Elena Anghel, născută Cosovanu. (14206)

Familia Petru şi Elisabeta Grigore deplînge moartea fulgerătoare a scumpei sale cumnate, Valeria Grigore şi transmite sincere condoleanţe familiei îndurerate.

Oamenii muncii din brigada de construcţii, de la I.J.I.M. Iaşi, sînt alături de colegul Ioan Afilipoie la marea durere pricinuită de decesul mamei, exprimînd compasiune întregii familii. (14224)

Colectivele plan, personal, contabilitate, tehnic şi muncitor din cadrul Spitalului clinic de copii Iaşi regretă profund dispariţia prematură a fostului coleg Dumitru Balan din Poieni şi transmit sincere condoleanţe familiei îndoliate. (14207)

Consiliul oamenilor muncii, comitetul de partid şi colectivul T.E.S.A. din I.J.I.M. Iaşi sînt alături de tovarăşul Ioan Afilipoie în momentele grele pricinuite de decesul mamei, transmiţîndu-i sincere condoleanţe. (14209)

Colectivul C.D.E.E.U. Iaşi deplînge moartea fulgerătoare a colegului Gheorghe Hristea, 27 de ani, din satul Minjeşti. Sincere condoleanţe. (14210)

Colectivul C.T.C.-montaj R.R., al Întreprinderii „Tehnoton" este alături de familia Emil Hristea la greaua pierdere suferită prin dispariţia prematură a fratelui şi transmite sincere condoleanţe familiei îndoliate. (14211)

Colectivul oficiului de calcul al I.C.Ř.M. transmite sincere condoleanţe colegului Alexandru Sebastian pentru pierderea suferită. (14212)

Colectivul C.T.C., de la Întreprinderea de confecţii Iaşi, este alături de colega Mariana Oghină la marea durere pricinuită de decesul soţului, transmiţînd condoleanţe familiei îndurerate.

Colegii de la D.J.D.P. Iaşi transmit tovarăşului inginer Mihai Soroceanu condoleanţe pentru pierderea suferită. (14218)

Locatarii blocurilor „I.R.E." regretă profund dispariţia fulgerătoare, după o boală necruţătoare, a colocatarului Gheorghe Hristea, tînăr de o rară noblеţe sufletească, aducîndu-i un ultim omagiu şi transmit condoleanţe familiei îndurerate. (14220)

Colectivele secţiilor croit centralizat şi a III-a de la Întreprinderea de prelucrare a lemnului Iaşi transmit condoleanţe colegei Rodica Halasz pentru pierderea tatălui. (14219)

Ing. Stela Danilovici mulţumeşte tuturor oamenilor de suflet care i-au fost alături în marea durere pricinuită de moartea mamei. (14228)

Locatarii blocului 44, scara B, din bulevardul Tudor Vladimirescu, regretă încetarea din viaţă a locatarului Ion Dumitraş şi prezintă condoleanţe familiei îndoliate. (14223)

Colectivul Geo al I.E.E.I.I.F. transmite condoleanţe colegei ing. Manuela Bocskay pentru pierderea tatălui. (14225)

Colectivul clasei I C, Şcoala nr. 12 Iaşi, este alături de tov. învăţător Petru Grăjdeanu la marea pierdere suferită şi îi transmite sincere condoleanţe (14227)

Colectivul laboratorului Spitalului nr. 3 Iaşi aduce pe această cale un ultim şi pios omagiu ing. Viorel Alexoae şi transmite condoleanţe familiei greu încercate. (14233)

Membrii cooperatori din ferma nr. 2, specialiştii, colectivul de muncă şi consiliul de conducere ale C.A.P. Bivolari regretă trecerea în nefiinţă a celui ce a fost inginer stagiar, şef de fermă, Viorel Alexoae, şi transmit condoleanţe familiilor îndoliate. (14235)

Colectivul Operei Române Iaşi regretă dispariţia prematură a celui ce a fost un bun coleg Radu Nicolaie, transmiţînd familiei îndoliate sincere condoleanţe. (14236)

Redacţia şi administraţia : strada Vasile Alecsandri nr. 8. Redactor-şef, telefon 45105 ; administraţia şi publicitatea, telefon 34070, interior 248 ; serviciul tehnic de noapte, telefon 30776. Tipar : Întreprinderea poligrafică, str. 7 Noiembrie nr. 49, telefon 37060

Proletari din toate țările, uniți-vă!

Flacăra Iașului

Organ al Comitetului județean Iași al P.C.R. și al Consiliului popular județean

Anul XLIII — Nr. 12 472 | Marți, 18 noiembrie 1986 | 4 pagini — 50 bani

ÎN CUPRINSUL ZIARULUI

- Primirea în organizație — un act de mare răspundere
- Cronica muzicală
- La 23 noiembrie, un DA hotărît noii inițiative de pace a României socialiste !
- Sport

În spiritul sarcinilor subliniate de tovarășul Nicolae Ceaușescu la recenta consfătuire de lucru de la C. C. al P. C. R.

Mașinile și utilajele — mai bine folosite pentru creșterea producției fizice

La recenta consfătuire de lucru de la C.C. al P.C.R., tovarășul **NICOLAE CEAUȘESCU** a subliniat din nou **importanța îndeplinirii integrale a planului de producție pe acest an, în condiții de înaltă calitate și eficiență economică.** Este un lucru știut că înfăptuirea acestor sarcini depinde în mare măsură de buna funcționare a mașinilor, utilajelor și instalațiilor tehnologice. Bilanțul de pînă acum ne arată cu claritate că, acolo unde capacitățile productive au fost utilizate rațional, prevederile la producția fizică au fost realizate în condiții mai bune. La I.T.R.D. Pașcani, de exemplu, unde se înregistrează un indice de 94,4 la sută de utilizare a mașinilor-unelte, s-au obținut importante cantități de producție fizică — elemente de automatizare, aparate de măsură și control — peste prevederi. S-au mai înregistrat rezultate bune la producția fizică la I.U.P.S.R., I.M.A.M.U.S., „Țesătura", I.S.A.S. și I.T.B., ultimele două din Pașcani, unde exploatarea capacităților de producție este tot mai bine organizată. Alte unități industriale au obținut producție fizică peste prevederi numai la unele sortimente, cum este cazul I. M. „Nicolina", unde producția de utilaje pentru construcții și lucrări de drumuri întrece cu mult prevederile. Dar, așa cum se știe, depășirea producției fizice la unele sortimente nu poate acoperi minusurile de la altele. De aceea, la I. M. „Nicolina", ca și în alte întreprinderi, se cere o activitate mai bine organizată în toate sectoarele, pentru ca producția fizică să fie îndeplinită integral la toate sortimentele.

Deși, în medie, pe județ indicele de utilizare al mașinilor-unelte este superior celui din 1985, reflectînd și un spor de producție față de aceeași perioadă a anului trecut, mai sînt încă rezerve care pot și trebuie să fie folosite. Este necesar să ne întrebăm în permanență : **cîtă producție realizăm în comparație cu valoarea fondurilor fixe, cu care sînt înzestrate întreprinderile?** Practica arată că indicele de utilizare al mașinilor, utilajelor și instalațiilor tehnologice se află în corelație directă cu valoarea producției, raportată la valoarea fondurilor fixe și că, urmărind corelarea celor doi indicatori economici, trebuie să punem în centrul atenției producția fizică. În acest sens, organizațiile de partid, consiliile oamenilor muncii trebuie să-și intensifice acțiunile pentru buna organizare a muncii, pentru modernizarea producției și întărirea ordinii și disciplinei. Organele de conducere colectivă sînt chemate să combată cu tărie tendințele de automulțumire, să manifeste o mai largă inițiativă pentru ca fondurile fixe, aflate în proprietatea oamenilor muncii, să producă mai mult.

Recent, biroul Comitetului județean de partid a analizat

(continuare în pag. a 2-a)

Calitatea producției constituie una din obligațiile principale ale cadrelor de conducere de la I.U.P.S.R. În imagine, subing. Viorel Braia, șeful secției turnătorie, controlează calitatea bilelor de fontă pentru morile de ciment

Foto : L. STRATULAT

I.M.M.R. Pașcani

Cu planul anual de export îndeplinit

PAȘCANI (de la subredacția ziarului „Flacăra Iașului")

Colectivul de muncitori și specialiști de la **I.M.M.R. Pașcani** raportează că, zilele acestea, a îndeplinit planul anual la producția pentru export. Este un succes important, care are la bază depășirea sistematică a planului încă din prima lună a anului, prin perfecționarea organizării producției și a muncii.

Se preliminează depășirea, pînă la sfîrșitul anului, a volumului producției pentru export cu 13 milioane de lei.

Cheltuieli mai mici

La **Întreprinderea de antibiotice**, reducerea cheltuielilor de producție se află în centrul atenției organizației de partid, consiliului oamenilor muncii, colectivelor din toate secțiile. Astfel, prin aplicarea unor tehnologii moderne, înlocuirea unor materiale scumpe cu altele mai ieftine, fără a diminua cu nimic calitatea produselor, s-a reușit ca cheltuielile materiale la 1 000 de lei producție marfă să fie reduse sub nivelul planificat cu peste 4 lei, rezultînd o economie suplimentară de peste cinci milioane de lei.

Pentru recolte bogate în 1987

Lucrările agricole, executate la timp și la un înalt nivel calitativ !

În aceste zile, pe ogoarele județului nostru se acționează intens pentru terminarea grăbnică a arăturilor de toamnă. În multe unități, mecanizatorii au terminat această lucrare, în altele muncesc pe ultimele suprafețe. Arătura trebuie executată de calitate, ea constituind punctul de plecare spre producții record în anul care vine. Mai peste tot a existat și la mecanizatori, și la șefii de fermă, și la conducerile unităților mult mai multă grijă pentru calitatea acestei lucrări. O dovedește calificativul „foarte bine" acordat la efectuarea recepțiilor, controalelor. Pe alocuri, se mai manifestă însă neglijențe, abateri de la tehnologiile indicate. Nu se poate spune că în unitățile agricole din **Consiliul unic agroindustrial Scînteia** nu se muncește cu răspundere la executarea ogoarelor de toamnă. Merită toate laudele pentru eforturile pe care le depun, pentru preocupările de a face o lucrare de calitate mecanizatorii din **fermele de stat, din cooperativele agricole din Drăgușeni, Mironeasa și chiar cei de la C.A.P. Scînteia și C.A.P. Grajduri.** Numai că pe unele tarlale, aceștia din urmă efectuau o arătură necorespunzătoare, deși aveau condiții să lucreze bine. **Dorim să stăm de vorbă în cîmp, la locul de muncă al tractoriștilor, cu un specialist din unitate, dar nu găsim niciunul. Pentru ei, ca și pentru Mihai Călin Zaharia, președintele unității, campania agricolă de toamnă era considerată încheiată cu toate că mai era de arat și chiar de recoltat sfecla de zahăr de pe unele porțiuni de teren.**

Lucrări necorespunzătoare executau și unii mecanizatori de la **C.A.P. Ipatele.** Pe o tarla, bunăoară, se efectua (cu două agregate), afînarea adîncă a solului. Cei doi mecanizatori nu respectau adîncimea de lucru, distanța dintre treceri, cu alte cuvinte nu respectau tehnologia stabilită. Mai mult, unul părăsise de cîteva ceasuri locul de muncă și nu s-a mai reîntors la post decît foarte tîrziu. **C. Păstîrnac, președintele C.A.P., a trecut pe la mecanizatorii respectivi, a văzut că lucrează necorespunzător, dar nu le-a spus nimic. Așadar, pe președinte nu l-a interesat nici calitatea lucrării și nici ritmul acesteia.** Factori cu munci de răspundere de la județ i-au îndrumat pe mecanizatori cum să lucreze pentru ca afînarea să corespundă tehnologiei stabilite. Costul lucrării executate de proastă calitate (pe cîteva nectare) urmează să fie suportat de cei vinovați.

Slabă preocupare pentru calitatea ogoarelor de toamnă a fost constatată, de asemenea, la C.A.P. Lungani, C.A.P. Țibana, C.A.P. Focuri, C.A.P. Belcești. La **C.A.P. Belcești,** o formație de peste 25 de tractoriști lucra fără asistență tehnică din partea specialiștilor (inginer șef este M. Sopcu). **De altfel, unul dintre șefii de fermă, Dan Radu Parfene, nu trece cu zilele prin unitate. Tot în Consiliul unic agroindustrial Belcești, la C.A.P. Focuri, prezența inginerului șef D. Ciorap în cîmp era formală. De față cu el, unii mecanizatori efectuau o arătură cu greșuri.** A trebuit să intervină Cornel Popa, președintele Consiliului unic agroindustrial Belcești, pentru a se executa o lucrare de calitate. Inginerul șef nu dorea „să se pună rău cu mecanizatorii". Un mod greșit de conlucrare din partea inginerului șef în lupta pentru asigurarea celor mai bune condiții pentru producția anului următor.

Abateri de la normele stabilite, de la tehnologiile indicate aveam să întîlnim și în alte locuri. Este cunoscută preocuparea conducerii **C.A.P. Ciurea** pentru sporirea productivității pămîntului prin ample lucrări de îmbunătățiri funciare, de fertilizare cu îngrășăminte natu-

GH. POIANĂ

(continuare în pag. a 3-a)

Însemne ale dăinuirii noastre — folclorul. Cum îi păstrăm autenticitatea ? (II)

Dezbatere la care participă : conf. dr. VASILE ADĂSCĂLIȚEI (Universitatea „Al. I. Cuza"), cercetător științific LUCIA CIREȘ (Centrul de lingvistică, istorie literară și folclor), lector dr. MIRCEA FOTEA (Universitatea „Al. I. Cuza")

RED. : — Ampla deschidere către cultură și civilizație oferită cu generozitate de societatea românească actuală și-a pus amprenta și pe creația populară, în sensul aprofundării cunoașterii acesteia, al valorificării ei și al îmbogățirii cu noi elemente, specifice timpului socialist pe care îl trăim. Festivalul Național „Cîntarea României" — strălucită inițiativă a secretarului general al partidului, tovarășul Nicolae Ceaușescu — constituie un cadru minunat de afirmare plenară a spiritualității românești din toate timpurile.

M.F. : — În acțiunea de îndrumare, popularizare și valorificare a creațiilor folclorice este necesar să ținem seama de specificul acestora, de faptul că ele au o existență orală și sînt într-o continuă prefacere. Dacă folcloristul este obligat să cerceteze toate variantele cunoscute ale unui motiv folcloric, cel ce dorește să valorifice creații folclorice într-un spectacol, de exemplu, e dator să selecteze pe cele mai realizate. Aici se încheie misiunea lui. Colaborarea cu creatorii populari (autentici), intervenția — declarată sau nu — în creația acestora sînt practici de regulă dăunătoare.

L.C. : — Valoarea artistică a producțiilor folclorice este deopotrivă de elevată ca și conținutul de idei. Totuși, nivelele de receptare sînt diferențiate. Există o receptivitate a membrilor colectivității creatoare, care acceptă sau resping anumite valori, în funcție de mentalitatea grupului sau subiectivitatea individuală. Se înregistrează interesante fenomene de receptare neconștientizată la medii umane din zone etnografice diferite ale țării. Aici, un rol — și, mai ales, responsabilitate — au mijloacele mass-media pentru formarea gustului celor mai diferite categorii de populație.

M.F. : — Cred că trebuie să se acționeze, prin toate mijloacele mass-media, în direcția informării corecte, adecvate și permanente a publicului larg cu problemele culturii noastre populare, dar și în sensul prezentării celor mai reprezentative creații folclorice. În această ordine de idei, emisiunile de radio și televiziune ar putea fi mai variate tematic și, evident, mai perseverente în prezentarea producțiilor autentice.

RED. : — Se impune, socot, chestiunea ÎNȚELEGERII și RECEPTĂRII valorilor creației populare, zonă în care se produc adesea confuzii, cu urmări nedorite.

L.C. : — Condiția unei interpretări cît mai aproape de semnificațiile reale ale culturii populare este reprezentată — sau trebuie să fie — de pasiu-

Dezbatere consemnată de V. FILIP

(continuare în pag. a 2-a)

Eforturi intense și pe ogoarele Cooperativei agricole din Balș pentru terminarea grabnică a arăturilor adînci de toamnă

Primirea în organizație — un act de mare răspundere

Orientarea de o deosebită valoare, principială și practică, dată de secretarul general al partidului, tovarășul **NICOLAE CEAUȘESCU**, la Congresul al XIII-lea, privind necesitatea de a se insista mai mult asupra calității celor ce sînt primiți în partid, călăuzește și activitatea pe care o desfășoară comitetul nostru comunal în acest domeniu esențial al vieții interne de organizație.

Pornind de la aceste înalte exigențe formulate de secretarul general al partidului, împreună cu cele două comitete de partid, de la C.A.P. Costulenii și, respectiv, de la C.A.P. Cozia, am întreprins un studiu privind posibilitățile de primire pe anul 1986 și rezultatul acestei acțiuni ne-a dezvăluit că în întreaga comună există un însemnat număr de țărani cooperatori, alți oameni ai muncii care, prin calitățile lor, prin rezultatele obținute, printr-o intensă pregătire politico-ideologică, pot fi primiți în rîndurile partidului. Am constatat, de asemenea, că, dintre cei luați în evidență, ponderea o dețin femeile, ele fiind mai numeroase și în cadrul echipelor și fermelor de producție. Ținînd seama de faptul că în anii precedenți am primit în partid un număr mic de femei, în cadrul unei plenare a comitetului comunal de partid am luat hotărîrea ca, în acest an, să acordăm o atenție mai mare pregătirii celor mai destoinice membre cooperatoare pentru a deveni comuniste. Ca urmare, am stabilit măsuri concrete, pentru ca în cele 7 organizații de bază să se realizeze cel puțin o primire pe lună. Se poate aprecia că obiectivul a fost îndeplinit, deoarece, în acest an, efectivul organizației noastre comunale a sporit cu încă 13 membri, noii membri de partid fiind în totalitate femei.

Paralel cu preocuparea pentru creșterea numerică a organizațiilor de bază, am acordat o atenție deosebită pregătirii politice și profesionale a viitorilor membri de partid. Astfel, în cadrul învățămîntului politico-ideologic, am constituit un curs pentru studierea Statutului partidului, la care sînt înscriși atît noii membri de partid, cît și cei ce se pregătesc să obțină această înaltă calitate. La punctul de documentare politico-ideologică am amenajat expoziții permanente, care cuprind documente de partid și de stat, cuvîntări ale tovarășului Nicolae Ceaușescu, lucrări ce stau în permanență la îndemîna tuturor cursanților. Din experiența anilor trecuți am tras concluzia că cea mai eficientă formă de pregătire o constituie studiul individual, precum și îndrumarea viitorilor membri de partid de către comuniști cu experiență. Pornind de aici, am luat măsura ca de pregătirea celor luați în evidență să se ocupe secretarii birourilor organizațiilor de bază, comuniștii care conduc formații de lucru, în acest mod îmbinîndu-se mai bine activitatea politică cu cea de producție. Procedîndu-se așa, s-a reușit ca toate noile membre de partid din rîndul cooperatorilor să fie fruntașe în muncă, să realizeze numărul de norme stabilit, peste 200, să participe cu regularitate la activitățile obștești.

De altfel, încredințarea de sarcini celor ce urmează să fie primiți în partid, precum și noilor membri, este un alt domeniu de care se preocupă în permanență atît comitetele de partid din cele două unități, cît și birourile organizațiilor de bază. Printre cei primiți în partid în acest an la organizațiile de bază nr. 5 și 6, subordonate comitetului de partid de la C.A.P. Cozia, se numără și tinerele șefe de fermă **Olga Vasile** și **Livia Manole**. Încă înainte de a primi carnetul de partid, tinerele specialiste au fost antrenate la activitatea politico-educativă, răspunzînd de afișarea presei la punctele de propagandă concentrată, de ținerea evidenței întrecerii socialiste declanșate între echipe. Devenind comuniste, ele au fost cooptate deja în colectivele de agitatori, răspunzînd totodată și de perfecționarea pregătirii profesionale.

În organizația de bază nr. 1, subordonată comitetului de partid de la C.A.P. Costuleni și care cuprinde comuniști ce-și desfășoară activitatea în ferma legumicolă, sarcinile încredințate noilor membri de partid au vizat mai ales probleme de producție, în îndeplinirea lor evidențiindu-se **Maria Moraru**, care în perioada de vîrf a lucrărilor a fost un exemplu de participare la muncă. Și pentru anul viitor ne-ám propus să menținem la nivel ridicat numărul primirilor în partid din rîndul femeilor, ceea ce impune ca, în perioada următoare, să desfășurăm o mai susținută activitate politico-educativă, asigurînd o pregătire superioară celor ce vor intra în curînd în rîndurile partidului.

TOADER BLÎNDU
secretarul comitetului comunal de partid Costuleni

Viața de partid

Săptămîna muzeelor ieșene

Ieri, în sala „H. Coandă", de la Palatul Culturii din Iași, a avut loc festivitatea de deschidere a celei de a VII-a ediții a Săptămînii muzeelor ieșene.

Au luat parte tovarășii Alecu Floareș, secretar al Comitetului județean de partid, vicepreședinte al comitetului executiv al Consiliului popular al județului Iași, și Iulian Antonescu, director în Consiliul Culturii și Educației Socialiste, care au rostit cuvinte de salut. Au participat, de asemenea, activiști de partid și de stat, oameni de știință, cultură și artă, un numeros public.

A fost vernisată expoziția „10 ani de restaurare la Laboratorul zonal din Iași". Au avut loc, în continuare, la muzeele de istorie, de artă, etnografie și de literatură al Moldovei, sesiuni de comunicări științifice. Un simpozion dedicat sărbătoririi centenarului Nicolae Tonitza și vernisajul expoziției de pictură aparținînd lui Liviu Suhar — la Casa Pogor — au completat programul primei zile. Astăzi, pe lîngă continuarea sesiunilor de comunicări științifice, vor mai avea loc concursul „Să cunoaștem viața și opera lui Creangă" (la Bojdeuca „Ion Creangă") și „Dialogul plasticienilor ieșeni cu publicul" (ediție consacrată lui Dan Hatmanu, la Muzeul de artă)

Pe scena Operei Române din Iași

„Orfeu și Euridice"

Cronica muzicală

Recenta montare pe scena lirică ieșeană a unei lucrări aparținînd celui care nu întîmplător a fost numit de Bernard Shaw „Wagner al epocii sale" vine să confirme maturitatea dovedită și în opțiunea repertorială de o instituție muzicală serioasă; interesul arătat marii muzici se înscrie pe un vector ce vine dinspre cei ce o fac, o interpretează, către public. Și dacă atunci, cu două secole în urmă, după mărturii ce-au rămas, „multe persoane străine de artă declarau după prima reprezentație a lui „Orfeu" că niciodată muzica nu a produs asupra lor o impresie mai vie și mai adîncă", fie-mi iertată indiscreția de-a fi constatat și acum reacții asemănătoare... Faptul de a fi fost astfel receptată capodopera acestui poet muzician care se numește Gluck se datorează incontestabil întregii echipe de realizatori ai spectacolului înscris — o spunem fără rezerve — între reușite. Argumentele se aglomerează, ele venind din toate compartimentele ce alcătuiesc ansamblul: soliști, cor, orchestră și, nu în ultimul rînd, balet. **Mioara Cortez-David** în Euridice demonstrează cu prisosință înțelegerea exactă a rolului și a partiturii, reușind o desăvîrșită oglindire a vibrațiilor sufletești. O frazare de cea mai fină cizelare, stăpînind expresia trăirii intense, emoționează și convinge. Cît despre glasu-i ce poartă-n el irizări de diamant pur, ce s-ar mai putea spune decît că orice moment de ascultare e o tainică sărbătoare?! **Dieter Rell** e un Orfeu plin de iubire și poezie, copleșit — pînă la un punct — de suferința de a-și fi pierdut iubita. Convenția teatrală ni s-a părut, în cazul său, mai ușor depistabilă. Legenda își pierde ceva din aureolă, eroul mitic are destule atribute de ...pămîntean. Prea cunoscuta arie „Am pierdut-o pe Euridice", parcă prea grăbit declamată, atenuează dramatismul cu care ne-au obișnuit interpretările de către mezzosoprane ale partiturii. **Daniela Predescu** își pune în slujba rolului glasul său plin de prospețime, cu vibrații expresive, fiind totodată o prezență scenică plăcută. Un veritabil personaj în acțiunea operei la care ne referim îl reprezintă corul, avînd locul său — bine gîndit regizoral — și în scenă, și în partitură, nu doar simplu ornament muzical, realizînd momente de înaltă ținută artistică (maestru de cor, **Anton Bișoc**). Asemenea baletul (maestru coregraf, **Ion Rusu**) în intermezzo-uri de o mare putere de sugestie pentru o atmosferă, de o mare frumusețe la care concură, în egală măsură cu muzica, mișcarea și culoarea. Orchestra dirijată de **Corneliu Calistru** susține cu intensitate expresivă o partitură în care, ca în mai toate lucrările lui Gluck, orchestra nu e o simplă acompaniatoare impersonală, instrumentele avînd un rol imens în sugerarea dramatismului acțiunii, în caracterizarea psihologică a personajelor. În viziunea compozitorului lui „Orfeu", muzica nu e arta ce mîngîie auzul, ci unul din cele mai măreațe mijloace de-a răscoli sufletul și de-a trezi în el sentimente. Acest crez, acest deziderat al artei muzicale a lui Gluck a fost bine înțeles și transpus pe măsură. Sugestivă și interesantă scenografia spectacolului semnată de arh. **Nic. Vericeanu**, urmînd, și ea, acea mănușă aruncată de compozitor dogmatismului esteticii clasiciste și anunțînd triumful îndepărtat al libertății romantice: „nu există regulă pe care să nu fi socotit că o pot jertfi de bunăvoie în favoarea efectului". Efectul e cel subliniat de noi la început și la care concură, cu temei, regia spectacolului, **Marina Emandi-Tiron** dovedește pricepere și har în explorarea resurselor de expresivitate ale convenției teatrale, abordînd cu nonșalanță o formulă scenică în care metafora, simbolul dau un sens poetic întregului și o vibrație unitară ansamblului. În viziunea regizorală a Marinei Emandi-Tiron, spectacolul capătă transparență lirică și claritate, cucerind, socotim, cele mai diverse categorii de spectatori.

ALEXANDRA HASAN

Mașinile și utilajele

(urmare din pag. 1)

această problemă și a adoptat un program de măsuri, cu sarcini concrete ce revin întreprinderilor și organelor de sinteză. Este necesar, se subliniază în programul de măsuri, **să se întărească controlul asupra activității de producție pe schimburi, secții și formații, pentru încărcarea tuturor mașinilor, utilajelor și instalațiilor tehnologice la întreaga lor capacitate, să se asigure o bună întreținere acestora, iar în cadrul programelor de modernizare să li se asigure creșterea parametrilor tehnico-economici.** Se cer astfel de acțiuni, în mod deosebit, la I.P.A., I.P.M.P., I.M.M.R. Pașcani, I.P.L. și la alte unități, unde există mari posibilități de sporire a producției fără investiții suplimentare. O mare atenție trebuie acordată **bunei funcționări a mașinilor-unelte cu comandă numerică**, mașini capabile să realizeze nu numai sporuri mari de producție fizică, ci și înalte performanțe tehnice și calitative, cu influențe pozitive asupra valorii producției marfă. În mod deosebit, astfel de acțiuni trebuie întreprinse la Combinatul de utilaj greu, înzestrat cu multe mașini de acest fel, și la care se impune să se realizeze un indice de cel puțin 70 la sută în comandă numerică.

Folosind cu maximă eficiență fondurile fixe, la chemarea secretarului general al partidului, oamenii muncii ieșeni au datoria să se angajeze și mai puternic pentru a realiza întreaga producție planificată pe acest an, la un înalt nivel calitativ și de eficiență economică.

Prezentare de carte

În holul I.M.F., astăzi, la ora 16,30, va avea loc prezentarea volumului „Medicația musculaturii netede", de Gh. Dănilă și Mihai Nechifor. Prezintă prof. dr. Ioan Hăulică și conf. dr. Marțian Cotrău. Autorii vor acorda autografe.

Jurnalul artelor

Mîine, la ora 18, în sala Studio a Teatrului Național „V. Alecsandri", va avea loc o nouă ediție a Jurnalului artelor, manifestare organizată de Comitetul de cultură și educație socialistă al județului Iași. Lectorul univ. dr. Pavel Florea va prezenta noi pagini „Din cartea Convorbirilor literare"; actorii Violeta Popescu și Sergiu Tudose vor interpreta versuri de Eminescu; soprana Daniela Predescu va cînta lieduri pe versurile aceluiași poet; vor fi prezentate, de criticul D. N. Zaharia, pictura lui I. Ginju și, de criticul Radu Negru, un film realizat de Ion Agapi în Tabăra națională de sculptură de la Scînteia; rubricile „Vă propunem un nume nou", „Poeți în recital", „Soliști în recital" și „Actori în recital" îi vor avea ca protagoniști pe Raluca Știrbăț (pian), poetul Lucian Vasiliu (din creația căruia vor recita actorii Emil Coșeru, Cornelia Gheorghiu, Constanța Lercă, Violeta Popescu, Sergiu Tudose), soprana Daniela Predescu și flautistul Dorin Predescu, actrița Ada Gârțoman.

Însemne ale dăinuirii noastre — folclorul

(urmare din pag. 1)

nea și interesul constant pentru fenomenul folcloric viu, dublate de o solidă cultură de specialitate. Chiar dacă investigarea urmărește un aspect limitat, trebuie păstrată o viziune de ansamblu, integrarea în ansamblul sistemului social, istoric, geografic, etnografic.

RED.: — Fără îndoială, efervescența vieții noastre spirituale determină punerea în circulație a celor mai valoroși creatori populari. Și celor mai reprezentative producții. Apare, însă, ca o primejdie, fenomenul poluării folclorului (prin denaturare, falsificare, mimare), și, tot ca o primejdie, apare veleitarismul. Ambele, din păcate, nu de puține ori susținute de incompetența unor „îndrumători", „instructori" s.a. și chiar a unor lucrători din domeniul mijloacelor mass-media.

L.C.: — Cred că este o datorie morală să ne apropiem cu atenție și dragoste de fondul nostru cultural, pentru a-l cunoaște cît mai bine, a-l tezauriza și pune în circulație. O valorificare competentă și judicioasă ar fi, totodată, un act educativ. Prin Festivalul Național „Cîntarea României" s-au dobîndit succese deosebite, s-au descoperit resurse artistice nebănuite, dar încă mai este mult de făcut pentru depistarea valorilor autentice. Valorificarea scenică a folclorului ridică foarte multe probleme, iar aici s-au făcut multe concesii.

V.A.: — Goana după promovarea literaturii și muzicii ocazionale a proliferat o serie de creatori populari de cultură folclorică doritori să dispună — oarecum justificat — de condițiile creației culte (ieșirea din anonimat și oralitate, renunțarea la colaborarea nemijlocită cu colectivitatea). S-au tipărit multe plachete, în orice caz suficiente pentru a putea spune decis că fenomenul este de fapt extrafolcloric.

RED.: — Observația poate fi susținută și cu exemple ilustrînd arta muzicală sau meșteșugurile-artă. Să ne gîndim la cîntecele populare contrafăcute sau la producția artizanală comercializată de unitățile specializate.

V.A.: — Apreciez că valoarea activității organismelor de cultură este direct proporțională cu gradul de pregătire a celor ce-și duc munca în cadrul lor. Am participat în jurii la nenumărate festivaluri folclorice: Festivalul călușului, călușeilor și căiuților din județul Olt — unde am încercat satisfacția ca, pe lîngă bucuria spectacolului, să dispun de mulțumirea documentării; la Festivalul „Trandafir de la Moldova — inițiat de ieșeni într-un spirit de magazin folcloric, ceea ce nu problematizează suficient oferta făcută spectatorului; la Festivalul teatrului folcloric de datini și obiceiuri de iarnă de la Iași — unde m-a îngrijorat valorificarea comodă a întîmplătorului și ignorarea nevoii de a concepe laborios orice manifestare de acest gen. Cred că am ajuns într-un moment cînd îndrumarea creației populare se poate înțelege nu ca o aprobare și corijare (eventuală) a elaborărilor actuale din mediile folclorice, ci ca o acțiune de evidențiere a acelor componente ale tradițiilor noastre artistice valoroase documentar și estetic.

M.F.: — Personal, cred că publicațiile noastre trebuie să acorde un spațiu mai larg prezentării unor probleme privind folclorul. Se simte nevoia mai multor filme documentare pe teme etnografice și folclorice, realizate la un nivel științific și artistic corespunzător.

V.A.: — Munca de selectare și promovare a folclorului presupune, în primul rînd, studiul aprofundat al creației noastre populare, convingerea că fiecare zonă trebuie să se reprezinte pe sine, dispunînd — chiar prin particularitățile sale — de suficiente probe ale unității artei noastre naționale tradiționale. Să nu admitem ignorarea specificului local, singurul în stare să afirme identitatea și autenticitatea.

RED.: — Fără a intenționa să tragem concluzii (ele oricum pot fi desprinse din intervențiile invitaților noștri), trebuie să spunem în încheierea acestei dezbateri că acțiunea (sau munca) de valorificare, popularizare și stimulare a creației folclorice e o problemă de calificare, adică de competență și de pasiune pentru acest domeniu al spiritualității noastre, atît de amplu, de divers și de frumos. Amatorismul (mai ales din partea factorilor coordonatori) se refuză unei întreprinderi cu adevărat folositoare și necesare pentru conturarea biografiei spirituale a neamului românesc.

La 23 noiembrie, un DA hotărît noii inițiative de pace a României socialiste!

Opțiunea pentru pace, opțiune pentru prosperitate

Sîntem recunoscători secretarului general al partidului nostru, tovarășul Nicolae Ceaușescu, președintele Republicii, pentru neobosita sa activitate constructivă de asigurare a păcii și colaborării între toate popoarele lumii. Opera conducătorului partidului și statului nostru este o operă de adevărat arhitect și constructor al lumii noi. Sînt constructor și, alături de tovarășii mei, ridic blocuri de locuințe, edificii social-culturale și alte obiective, pentru ca viața noastră să fie mai bună. Din inițiativa tovarășului Nicolae Ceaușescu, Marea Adunare Națională a aprobat reducerea de 5 la sută a armamentelor, efectivelor și cheltuielilor militare, iar poporul nostru urmează să se pronunțe asupra acestei hotărîri prin referendumul de la 23 noiembrie a.c. Cum va răspunde poporul nostru la această nouă inițiativă constructivă de dezarmare este de la sine înțeles. Un popor care s-a angajat cu toate forțele în făurirea unei economii moderne nu poate dori decît pacea pentru a-și duce la bun sfîrșit opera începută și a cărei finalizare înseamnă o viață mai bună, mai prosperă. Iată de ce la 23 noiembrie voi spune un **„da"** categoric inițiativei de dezarmare care, o dată cu creșterea prestigiului mondial al țării noastre, va influența în mod pozitiv viața politică internațională.

Opțiunea noastră pentru reducerea cheltuielilor militare, pentru folosirea fondurilor respective în construcția economico-socială va fi dublată de o muncă pe măsură, pentru îndeplinirea planului pe 1986 — 1990, muncă în care sînt angajat cu convingerea fermă că slujesc astfel poporul, forțele iubitoare de pace din întreaga lume.

ION ADAM, șef de formație fierari-betoniști, brigada 11 a T.A.G.C.M. IAȘI

OAMENI AI MUNCII DE LA ORAȘE ȘI SATE!
CETĂȚENI ȘI CETĂȚENE!

Spunînd Da la referendumul de la 23 noiembrie, spunem Da pentru munca în folosul oamenilor, pentru dezarmare, pentru pace, pentru viață!

Să întărim votul nostru de la 23 noiembrie prin fapte exemplare de muncă, prin noi succese în toate domeniile de activitate!

Acțiuni în pregătirea referendumului

În aceste zile premergătoare referendumului de la 23 noiembrie, și în județul Iași se desfășoară o intensă și susținută activitate politică și organizatorică.

● După cum am aflat de la Comisia județeană pentru referendum, prin decizie a comitetului executiv al Consiliului popular al județului Iași, **au fost confirmate comisiile municipală, orășenești și comunale**, toate aceste comisii fiind instruite asupra sarcinilor și atribuțiilor ce le revin, potrivit prevederilor Decretului Consiliului de Stat al R. S. România.

● **Au fost tipărite buletinele de vot** privind participarea cetățenilor la referendum, precum și buletinele privind consultarea în cadrul referendumului, a tinerilor în vîrstă de 14—18 ani.

● Comitetul executiv al Consiliului popular al municipiului Iași, precum și birourile executive ale consiliilor populare orășenești și comunale **au stabilit locurile de votare**, în întreprinderi și instituții unde cetățenii își desfășoară activitatea, precum și în cartiere.

● În prezent, se **desfășoară acțiunea de completare a buletinelor de vot și a buletinelor privind consultarea tinerilor** în vîrstă de 14—18 ani.

● Concomitent cu aceasta, în colectivele de muncă se desfășoară **o amplă activitate politico-educativă**, prin care se evidențiază semnificația noii inițiative de pace a României socialiste, a președintelui ei, tovarășul Nicolae Ceaușescu, largul ecou pe care l-a trezit această inițiativă în rîndul statelor din Europa și din întreaga lume.

Lucrările agricole

(urmare din pag. 1)

rale, rezultatele bune obținute în producție datorate acestei activități. **Și totuși, în această toamnă, pe un versant din apropierea morii de la Șanta s-a executat arătura din deal în vale. Cum de a permis ing. Ștefan Vișoianu, președintele unității, o astfel de abatere de la tehnologia lucrării terenurilor în pantă?**

Am consemnat cîteva nereguli în lucrarea solului care puteau fi evitate **dacă inginerii șefi de consilii unice agroindustriale Petru Iov (Scinteia), Nicolae Arhip (Belcești), Mircea Perju (Ciurea) ar fi controlat și îndrumat cu mai multă răspundere activitatea care se desfășoară în unități.** Situație care trebuie analizată urgent de birourile de coordonare a activității politice și organizatorice și stabilite măsurile curente. Îndeplinirea obiectivelor noii revoluții agrare impune numai lucrări de bună calitate în fiecare sector de muncă.

în 24 de ore

TELEVIZIUNE. 20 Telejurnal; 20,15 Viața economică; 20,30 Istoria în monumente: „Geneza". Episodul 3; 21,00 Glasul țării în unitate; Cîntece patriotice, revoluționare; 21,10 Pentru dezarmare și pace: „În numele vieții" — reportaj; 21,20 Antologie teatrală: Idealul păcii în creația dramaturgilor; 21,50 Telejurnal.

CINEMATOGRAFE. REPUBLICA, orele 9; 11; 13; 15; 17: „Atkins"; ora 19: „Trebuie să-ți joci rolul"; VICTORIA, orele 9; 11; 13; 15; 17; 19: „Sînt timid, dar mă tratez"; COPOU, orele 9; 11; 13; 15; 17; 19: „Șatra"; DACIA, orele 9; 11; 13; 15; 17; 19: „Seherezada"; TINERETULUI orele 9; 11; 13; 15; 17: „Par și impar"; ora 19: „Rămîi, fericire"; PAȘCANI, CASA DE CULTURĂ: „Nu te voi uita niciodată"; CLUBUL C.F.R.: „Îl iubesc pe Victor"; TÎRGU FRUMOS: „Fiii Marii Ursoaice"; HÎRLĂU: „Confruntare decisivă"; PODU ILOAIEI: „Berlin Kaputt"; HĂLĂUCEȘTI: „Muzica unei vieți"; RĂDUCĂNENI: „Cavalerii teutoni".

TEATRUL NAȚIONAL, orele 17 și 19,30: „O petrecere de pomină", spectacol prezentat de Teatrul „George Bacovia" din Bacău.

TIMPUL PROBABIL. Vremea va fi închisă. Minimele vor oscila între minus 2 și 4 grade, iar maximele, între 6 și 12 grade.

sport • sport • sport • sport

BASCHET, DIV. A

Din nou, dublă victorie

Dubla întîlnire dintre Politehnica — C.S.Șc. „Unirea" și Politehnica — Sportul studențesc București, care a avut loc în Sala sporturilor din Iași, în cadrul primei etape a returului primei părți a campionatului, s-a desfășurat într-o evidentă notă de superioritate a studenților ieșeni, care au evoluat ceva mai aproape de valoarea lor.

În prima manșă, de sîmbătă, după o perioadă de echilibru (în min. 10, scorul era 16—16), elevii antrenorului Dan Pavelescu au reușit să se „desprindă", printr-un joc combinativ, cu acțiuni variate de atac și siguranță în apărare, concretizîndu-și superioritatea pe tabela de scor, terminînd întîlnirea la o diferență confortabilă: 101—86 (47—34).

În cea de-a doua partidă, de duminică, ritmul de joc a fost ceva mai scăzut, datorită, în primul rînd, oboselii manifestate de jucătorii ambelor formații, acumulate în urma eforturi mai mare depus în meciul de sîmbătă, dar și deselor schimbări efectuate, pentru a fi rulați cît mai mulți jucători. Și de data aceasta, studenții ieșeni și-au etalat superioritatea, instalîndu-se la conducere încă din debutul partidei, și menținîndu-și un avantaj apreciabil, uneori chiar și la 20 de puncte diferență. Scor final, 74—62 (37—30). Pentru gazde, au înscris Măgurean (16+6), Takacs (18+7), Mihăilescu (15+7), Tonca (3+4), Cilibiu (10+8), Boișteanu (9+22), Moscalu (30+20).

CONSTANTIN SECU

BASCHET, DIV. B

Un meci de zile mari

Era de așteptat ca jocul cu C.S.U. Prahova Ploiești — echipă ce vine din div. A, cu aproape toate componentele făcînd parte din diverse loturi reprezentative — să fie foarte disputat (sinceri să fim, nu excludeam deloc posibilitatea unei înfrîngeri!), dar ce a fost duminică, la Voința, a depășit speranțele noastre. A fost un meci foarte frumos, aprig pînă în ultima secundă, al cărui rezultat a stat mult timp sub semnul incertitudinii. Cu un joc sigur, cu multă precizie în aruncări, cu o circulație derutantă a mingii, ploieștencele au dominat în general partida; în replică, elevele prof. Cătălin Hrapciuc au luptat cu o deosebită ambiție și — așa cum se întîmplă în sport cînd ai în față un adversar bun — după ce s-au „recules", ele au izbutit să-și depășească în unele momentele valoarea, și să cîștige. Evoluția scorului ilustrează clar ce s-a întîmplat în teren: 3—4, 4—12, 10—16, 15—22, 27—32, 37—36 (prima dată cînd ieșencele au luat conducerea) și **45—48** în finalul primei reprize; 50—50, 50—60 (!), 65—72, 74—80, 84—80 (!), 84—86, **90—88** și **92—90** în finalul partidei. O victorie meritată, care a reflectat buna pregătire fizică dar și, cum spuneam, voința, ambiția, dorința de a cîștiga, care s-au dovedit superioare abilității și valorilor individuale ale formației oaspete. Cele mai multe puncte au fost marcate de Maria Rusu (29), Angela Pădureanu (27), Luminița Lazăr (9) etc. O mențiune specială pentru Liliana Bercan (tot mai sigură, de la un meci la altul) și Liliana Berariu — o conducătoare de joc ce a știut, și duminică, să-și ducă echipa, cu calm, la victorie.

În final, o observație. Duminică, o mînă de entuziaști suporteri a reușit, ca pe vremuri, să împingă echipa, secundă de secundă. Dar dacă ar fi fost mai mulți, ce bine ar fi fost... De ce nu vine lumea la baschet?! De ce nu vin măcar meșteșugarii ieșeni (dacă tot vine, cu o remarcabilă consecvență, mai toată conducerea U.J.C.M.)?! Doar e echipa lor, și ei trebuie s-o susțină în tentativa de a ajunge un „nume" în baschet...

CONST. PĂLĂDUȚĂ

JUDO

În cadrul tradiționalelor întîlniri amicale dintre sportivii români și cei polonezi, Politehnica Iași a participat recent la un puternic turneu de judo organizat de clubul Gwardia Lodz, din țara prietenă. La startul întrecerilor au fost prezenți aproape o sută de sportivi, din 10 echipe. Judoka ieșeni au avut o comportare bună, reușind să cucerească două locuri I, prin Costel Năftică — categ. 95 kg, și Mihai Luca — categ. 86 kg (ambii, au cîștigat toate meciurile înainte de limită), două locuri II, prin Cornel Boboc — categ. 65 kg, și Mihai Pascal — categ. 78 kg, două locuri III, prin Gabriel Mardarasievici — categ. 60 kg, și Augustin Ciobanu — categ. peste 95 kg. Pe echipe, Politehnica s-a clasat pe locul II, după Gwardia.

★

Rezultate foarte bune obținute de sportivele ieșence la etapa de zonă a campionatului republican: Angela Budacă (elevă la Lic. ind. nr. 5), Cristina Vrînceanu (Lic. ind. nr. 3) — de la C.S.Șc. Unirea, și Maria Birzu, de la Terom, s-au clasat pe primele locuri la categoriile respective, Rodica Iosub (Lic. economic nr. 2), Diana Minca (Lic. ind. nr. 3) și Daniela Simionovici (Lic. ind. nr. 3) — toate de la „Unirea" — pe locurile secunde, iar Carmen Călin (Lic. „D. Cantemir"), de la „Unirea", și Lili Fotică, de la Terom, pe locurile III. Sportivele sînt pregătite de prof. Ad. Hazincop, la „Unirea", și de C. Pînzaru, la Terom.

FOTBAL, DIV. B

C.F.R. Pașcani — Dunărea C.S.U. Galați 1-0 (0-0)

Victorie greu conturată a feroviarilor, în fața unui adversar incomod, cu jucători tehnici, bine clădiți fizic, care de fiecare dată au făcut meciuri bune la Pașcani. Gazdele s-au instalat de la început la „cîrma" jocului, dar atît mijlocașii, cît și atacanții s-au descurcat greu în fața marcajului strict aplicat de gălățeni, iar atunci cînd au făcut-o au întîrziat șutul ori au șutat defectuos. Abia după pauză evoluția lor s-a mai limpezit și, după o bară (min. 60), ei reușesc și înscrierea golului, ca urmare a unei faze rapide și de efect, care l-a adus pe Irimia în situația de a fi bine plasat în interiorul careului, iar șutul acestuia nu și-a mai greșit ținta (min. 67).

Ceferiștii au dominat în continuare, apar. noi ocazii de gol, ratate însă cu mare ușurință de Toma (min. 72), Cărpuci (min. 81) și mai ales Croitoru (min. 84, aflat singur cu portarul advers). Bun arbitrajul lui Valentin Titorov (Drobeta-Turnu Severin).

C. Fintînaru

C.S.M. Suceava — Politehnica 0-0

Derbiul toamnei, al Moldovei și chiar al seriei I s-a desfășurat într-o tensiune extraordinară, exprimată printr-un joc total ca dăruire și angajament, care a plăcut celor peste 20 000 de spectatori aprigi susținători ai bunei echipe locale.

Politehnica, înfrîntă la limită în trei deplasări consecutive, a impresionat (aceasta fiind și opinia observatorului federal Fr. Kolossy) prin calm, luciditate, joc tehnic, acurateță sportivă (cu toate că au fost primite trei cartonașe galbene: Ciocîrlan pentru fault de joc la centrul terenului, Florean, pentru tragere de tricou, Burdujan pentru continuarea acțiunii după fluierul arbitrului) și mai ales prin respectarea strictă a tacticii de joc preconizate de antrenorii Antohi și Lupulescu. Am notat că Florean l-a avut în permanență sub observație pe coordonatorul Buliga, Gheorghiu pe realizatorul Sfrijan, iar Munteanu s-a dus pe tot terenul după liderul Cașuba, anihilîndu-l cu dezinvoltură. De asemenea, s-au remarcat Ciocîrlan, cu execuții exemplare, Cimpeanu, foarte sigur în toate intervențiile sale, Constantin, limpezind multe acțiuni, apoi jocul laborios, combativ, al lui Burdujan, Dușmanu, Filip, Frîncu, spiritul de sacrificiu al lui Viorel Radu, prospețimea în atac adusă în final de către Stăncioiu și Mircea Radu.

Faza finalizării este încă în deficit (precipitare, șuturi violente, însă pe lîngă poartă, trase de Florean, Constantin, Burdujan, V. Radu; M. Radu a avut un slalom de excepție, stopat totuși de necruțătorul Gălușcă). Cu toate că arădeanul Mircea Axente a trecut cu vederea o infracțiune (tragere de mînă) în careu asupra lui Florean, în min. 76, ieșenii puteau înscrie, căci ocazii au fost.

Principala constatare e că echipa și-a regăsit unitatea morală, conștiința valorii proprii și a reușit să adauge un punct la „adevăr", în urma unui meci extrem de greu și de important.

LUCIAN DUMBRAVĂ

FOTBAL, DIV. C

C.S.M. Bucecea — Constructorul 2-0 (1-0)

Meci greu pentru constructorii ieșeni, la Bucecea, cu C.S.M. din localitate, nu pentru că formația gazdă ar fi atît de valoroasă, cît datorită arbitrajului pârîitor al echipei conduse de vasluianul M. Popa, care i-a împiedicat, pur și simplu, pe oaspeți să se apropie de poarta adversă (în min. 57, spre exemplu, Opaiț a trecut în dribling de toată apărarea adversă, se îndrepta, singur, spre poartă, dar tușierul I. Munteanu a ridicat fanionul în mod nejustificat, iar „centralul" a dictat... lovitură liberă!). Golurile gazdelor au fost înscrise în min. 42 și 76, ultimul din penalti. Dincolo de rezultat, îmbucurător este faptul că echipa pregătită de prof. Mircea Andrioaie evoluează din ce în ce mai bine, mai aproape de valoarea jucătorilor.

Pe meridianele globului

Împotriva militarizării Cosmosului

NAȚIUNILE UNITE 17 (Agerpres)

Comitetul pentru probleme politice și de securitate al Adunării Generale a O.N.U. a lansat tuturor statelor membre ale organizației mondiale apelul de a acționa în vederea folosirii spațiului cosmic exclusiv în scopuri pașnice, prevenirii militarizării Cosmosului, în interesul menținerii și consolidării păcii și securității internaționale, a dezvoltării colaborării și înțelegerii între popoare.

★

TOKIO 17 (Agerpres)

Citînd date rezultate dintr-un sondaj de opinie efectuat în rîndurile membrilor Societății nipone de fizică, agenția Kyodo relevă că majoritatea fizicienilor japonezi se pronunță împotriva participării la programul american cunoscut sub numele „războiul stelelor".

Dintre cei chestionați, 70,2 la sută au declarat că nu vor participa în nici un fel la cercetările din cadrul programului amintit.

★

LONDRA 17 (Agerpres)

La Blackpool s-au încheiat lucrările conferinței anuale a Mișcării britanice pentru dezarmare nucleară. După cum relatează agenția T.A.S.S., conferința a adoptat o rezoluție privind necesitatea promovării de către Marea Britanie a unei politici nenucleare, o rezoluție privind neparticiparea Marii Britanii la programul american al „războiului stelelor" și una referitoare la necesitatea lichidării bazelor militare americane din Marea Britanie.

★

WASHINGTON 17 (Agerpres)

„Copiii noștri au nevoie de o planetă vie, nu de un pustiu nuclear!" — sub această lozincă s-a desfășurat la Washington o amplă manifestație de protest împotriva continuării de către S.U.A. a experiențelor cu arma nucleară.

Ședința Biroului Politic al C.C. al P.C. din Vietnam

HANOI 17 (Agerpres)

Biroul Politic al C. C. al P. C. din Vietnam, întrunit luni în ședință la Hanoi, a aprobat pe deplin rezultatele întîlnirii de lucru de la Moscova a conducătorilor partidelor comuniste și muncitorești din țările membre ale C.A.E.R., exprimîndu-și convingerea că discuțiile desfășurate vor aduce o contribuție majoră la dezvoltarea în continuare a colaborării multilaterale politice și economice a țărilor socialiste frățești, la întărirea păcii și securității în lume.

R.S.A.

Noi acțiuni represive împotriva demonstranților antiapartheid

PRETORIA 17 (Agerpres)

Represiunea rămîne caracteristica esențială a climatului social din Republica Sud-Africană, intensificîndu-se la fiecare sfîrșit de săptămînă, cum relevă statisticile, în morți, răniți și arestați din rîndul demonstranților antiapartheid. Potrivit relatărilor agențiilor internaționale de presă o persoană a fost ucisă, iar cel puțin 12 rănite ca urmare a intervenției poliției sud-africane, care a deschis focul asupra unei mulțimi ce se dispersa după o reuniune sindicală publică în portul Durban. La Johannesburg, sîmbătă, în timp ce mai multe mii de persoane, în marea lor majoritate negri, părăseau în ordine stadionul unde avusese loc adunarea generală anuală a Sindicatului muncitorilor din siderurgie (M.A.W.U.), poliția, fără nici un motiv vizibil sau probabil crezînd că se află în prezența unei demonstrații antirasiste, a deschis focul.

Situația din Liban

BEIRUT 17 (Agerpres)

După raidul aerian de duminică asupra taberelor de refugiați palestinieni de lîngă orașul Saida din sudul Libanului, elicoptere militare israeliene au efectuat luni un nou bombardament cu rachete asupra acestei zone. Pagubele produse de aceste raiduri nu au fost încă anunțate.

Pe de altă parte, luni au continuat luptele între milițiile „Amal" și combatanți palestinieni în zona taberei de la Bourj El Barajneh, din sudul Beirutului, soldate cu moartea a trei persoane și rănirea altor 22, relevă agenția U.P.I., care citează poliția libaneză.

TELEX

■ **MOSCOVA**

La Moscova a început luni sesiunea Sovietului Suprem. Pe ordinea de zi figurează aprobarea Planului de dezvoltare economico-socială a U.R.S.S. și a bugetului pe 1987. La lucrările sesiunii iau parte Mihail Gorbaciov, alți conducători de partid și de stat sovietici.

■ **MOGADISCIO**

La Mogadiscio s-au deschis lucrările celui de-al treilea Congres al Partidului Socialist Revoluționar Somalez.

■ **COLOMBO**

La Colombo s-au desfășurat lucrările plenarei C.C. al P.C. din Sri Lanka, care a examinat probleme ale situației politice interne și internaționale. Plenara a hotărît ca cel de-al XIII-lea Congres al partidului să aibă loc la sfîrșitul lunii martie 1987, informează agenția T.A.S.S.

■ **LISABONA**

La Lisabona s-au încheiat lucrările Conferinței naționale a P. C. Portughez cu tema „Emanciparea femeilor din Portugalia după victoria Revoluției din aprilie". Cei peste o mie de delegați la conferință au stabilit căile activizării luptei pentru apărarea drepturilor femeilor împotriva discriminărilor economice și politice, relatează agenția T.A.S.S.

■ **RIO DE JANEIRO**

Primele rezultate parțiale pentru alegerile în Congres și de guvernatori din Brazilia indică un avans net al Mișcării Democratice și Frontului Liberal — coaliția actuală de guvernămînt, condusă de președintele Jose Sarney. Agenția U.P.I. menționează că personalitățile înscrise pe listele de candidați ale coaliției menționate au ieșit învingătoare în 10 din cele 23 de state ale confederației și sînt virtual cîștigătoare în alte șase state. Rezultatele definitive ale alegerilor urmează să fie anunțate în următoarele zile.

■ **LUANDA**

Comitetul Permanent al Adunării Naționale a R. P. Angola a adoptat noua lege electorală în legătură cu alegerile generale și în organele locale ale puterii de stat, care urmează să aibă loc la sfîrșitul acestui an, relatează agenția T.A.S.S. Se acordă drept de vot tuturor cetățenilor țării care au împlinit vîrsta de 18 ani, indiferent de origine etnică și situația socială.

■ **CARACAS**

Pînă în anul 2000, populația Venezuelei va ajunge la 24 700 000 persoane. După cum apreciază sociologii, 18 milioane de cetățeni ai Venezuelei vor locui în orașe.

PUNCTE CARDINALE

LA SPITALUL Harefiel din apropierea Londrei, un adolescent în vîrstă de 16 ani a fost supus unei operații în cursul căreia i s-a efectuat un dublu transplant de plămîni, prima operație de acest fel din lume, informează agenția France Presse, citînd ziarul „Daily Express".

TIPĂRIREA unor cărți de dimensiuni foarte mici a cunoscut în R. D. Germană o dezvoltare continuă. De la apariția ediției liliputane a Manifestului Partidului Comunist al lui Karl Marx și Friedrich Engels, la Leipzig, în 1959, au fost publicate în versiuni de acest fel circa 400 de titluri, în limba germană și în limbi străine. Cea mai miniaturizată carte apărută în R.D.G. este „A.B.C.-ul picturii", care, în pofida dimensiunilor sale, de numai 2,5 mm × 3 mm, poate fi citită de unele persoane chiar și fără lupă. Prin editarea de cărți în miniatură — care nu trebuie să fie „mai mari" de 100 mm × 100 mm — editorii din această țară continuă o veche tradiție. În 1880, Casa de publicații din Leipzig publica pentru prima dată „Biblioteca Pitic", cu aproape 1 000 de pagini, iar la Berlin apărea, în 1896, în mărime de 25 pe 31 mm, o enciclopedie, care cuprindea nu mai puțin de 175 000 de cuvinte.

PREMIUL literar francez „Goncourt" a fost atribuit, luni, scriitorului Michel Host pentru romanul „Valet de nuit", informează agenția France Presse. Tot luni a fost decernat și premiul „Renaudot" pe 1986, care a revenit lui Christian Giudicelli pentru romanul „Station balneaire".

mica publicitate

FELICITĂRI

Mina și Dragoș urează dragilor lor Dana și Dinu Melinte, cu ocazia sărbătoririi zilelor de naștere, „La mulți ani!" (14055)

Astăzi, Doina Iușcă prinde în buchetul vieții cea de a 30-a crizantemă. Cei dragi îi urează „La mulți ani" și sănătate (14179)

La aniversarea celor 60 de ani, soțul, copiii și nepoții urează dragei lor Victoria Popovici „La mulți ani!" (14726)

Astăzi, Dumitru Birlădeanu din Șcheia împlinește 53 de ani. Cu acest prilej, familia îi urează sănătate, fericire și „La mulți ani!"

Soțul, copiii, ginerele, nurorile și nepoții urează dragei lor Didina Mereuță, din satul Bălteni, comuna Probota, cu ocazia împlinirii vîrstei de 63 de ani, multă sănătate, fericire și „La mulți ani!" (14305)

DECESE

ANA, soție, Liviu, fiu, surorile, frații și celelalte rude apropiate anunță cu durere moartea fulgerătoare a scumpului lor COSTEL SECRIERIU, în etate de 54 de ani, fost încadrat la I.J.T.L. Corpul neînsuflețit este depus la capela cimitirului Sf. Treime — Păcurari. Înmormîntarea, miercuri, 19 noiembrie 1986, ora 13. Lacrimi și flori pe tristul lui mormînt. (14290)

CU nemărginită durere, Rica soție, frații, surorile, cumnații, cumnatele, nepoții și rudele apropiate anunță moartea, după o scurtă, dar grea suferință, a celui ce a fost MIHAI BURSUC, 46 de ani. Înmormîntarea, astăzi, 18 noiembrie, ora 14, la cimitirul Sf. Vasile, în capela căruia este depus corpul neînsuflețit. Lacrimi pentru sufletul lui bun. (14248)

SOȚIA, copiii, părinții, sora, frații, cumnatele, cumnații și nepoții anunță încetarea din viață, după o grea suferință, a celui ce a fost COSTACHE LUPU, în vîrstă de 48 de ani. Cortegiul funebru pleacă astăzi, 18 noiembrie, ora 12, din aleea Plăieșilor, bloc P 6, spre cimitirul Sf. Vasile. Amintirea sa va dăinui veșnic în sufletele noastre. (14242)

ZDROBIȚI de durere, Maricica, soție, Doru, fiu, părinții, frații, cumnata, unchii, verișorii, nepotul și bunicii anunță dispariția fulgerătoare și prematură a dragului lor NICOLAE (Nicu) RADU, în vîrstă de 36 de ani. Mitingul de doliu și înmormîntarea vor avea loc miercuri, 19 noiembrie, ora 11, la cimitirul Eternitatea, în capela căruia este depus corpul neînsuflețit. Lacrimi și flori pe tristul său mormînt. (14245)

LUCIA, soție, împreună cu fiul, fiica, nora, ginerele și nepoatele, anunță cu mare durere încetarea din viață a dragului lor soț, tată și bunic ȘTEFAN STAN. Corpul neînsuflețit este depus la biserica Buna Vestire pînă astăzi, 18 noiembrie, ora 11, iar înmormîntarea are loc în aceeași zi, la ora 13, la cimitirul Eternitatea. (14244)

CU nemărginită durere, soția, fiica, fiul, ginerele, nepoțica și rudele apropiate anunță moartea fulgerătoare a dragului lor GHEORGHE MANOILA, 61 de ani, pensionar C.F.R., fost conductor de bilete, un minunat soț, tată și bunic. Cortegiul funebru va pleca joi, 20 noiembrie, ora 13, din strada Republicii nr. 9, spre cimitirul Sf. Vasile. Nu-l vom uita niciodată. (14272)

ZDROBIȚI de durere, Anica, soția, Mitica, fiică, Mihai, Nicușor, Ionel, Petrică, Costel, fii, Baruca, Mariana, Maricica, Maria, Mărioara, nurori, Constantin, ginere, și nepoții anunță moartea fulgerătoare a celui ce a fost un bun soț, tată și bunic CONSTANTIN JUGRIN, în vîrstă de 82 de ani. Înmormîntarea, astăzi, 18 noiembrie, ora 13, la cimitirul din satul Bursuc-Deal, comuna Lespezi. Va rămîne veșnic în inimile noastre. Lacrimi și flori pe tristul lui mormînt. (14250)

TANSI și Cristina, nepoate, și prietenii apropiați anunță cu profundă durere încetarea din viață a celei ce a fost HELENE POPA, 88 de ani. Înmormîntarea, miercuri, 19 noiembrie, ora 14, la cimitirul Eternitatea, în a cărui capelă catolică este depus corpul neînsuflețit. (14253)

ÎNDURERAȚI, soția, copiii, Liliana și Liviu, părinții, surorile, fratele și rudele apropiate anunță moartea fulgerătoare a dragului lor DUMITRU PIPIRIG, 57 de ani. Înmormîntarea, miercuri, 19 noiembrie, ora 13, la cimitirul Eternitatea. Lacrimi și flori pentru sufletul său nobil. (14257)

S-A stins din viață GHEORGHE AZOIȚEI, în vîrstă de 53 de ani. Îl plîng soția, fiica, ginerele, Adrian și Ciprian, nepoți. Înmormîntarea, astăzi, 18 noiembrie, ora 12, la cimitirul din satul Dancu, comuna Holboca, județul Iași. Nu-l vom uita niciodată.

SOȚIA, fiul, părinții și rudele apropiate anunță decesul fulgerător al celui ce a fost lt. major CONSTANTIN MIHAILA, 27 de ani. Cortegiul funebru pleacă astăzi, 18 noiembrie, ora 13, din bulevardul Tudor Vladimirescu nr. 21, spre cimitirul Eternitatea. Lacrimi și flori pe tristul lui mormînt. (14267)

CU sufletele îndurerate, Ștefan, fiu, Elena, noră, și Cristina, nepoată, din Cotnari, anunță încetarea din viață a celei ce a fost MARIA OBOROCEANU (Alecu), din Corni, județul Botoșani, ființă de o nespusă noblețe și blîndețe sufletească. (14287)

SOȚIA, copiii, nurorile, ginerele, nepoții și rudele apropiate anunță cu durere dispariția celui ce a fost ALEXANDRU I. BOTEZ, în vîrstă de 56 de ani. Înmormîntarea, astăzi, 18 noiembrie, ora 13, la cimitirul din satul Chicerea, comuna Tomești — Iași. Nu-l vom uita niciodată! (14291)

★

Biroul mecano-energetic, I.P.L., este alături de ing. Constantin Munteanu la pierderea suferită și transmite condoleanțe familiei.

Colegii de muncă de la I.A.S. Iași sînt alături de ing. Rodica Mardare la marea durere pricinuită de dispariția tatălui și transmit condoleanțe familiei îndoliate.

Colectivul de oameni ai muncii de la Asociația economică intercooperatistă pentru creșterea vacilor de lapte Belcești transmite condoleanțe familiei Constantin Pintilie pentru trecerea în neființă a tatălui. (14231)

Familiile Guluță, Gică Botezatu, Ignat, Antohie, profund îndurerate, depling moartea fulgerătoare a nepotului și verișorului lor, inginer agronom Viorel Alexoae. Condoleanțe familiei. (14232)

Cu nemărginită durere, familiile Berețiu, Samson și Iacob regretă dispariția fulgerătoare a fostului elev Gheorghe Hristea. Sincere condoleanțe familiei îndoliate. (14238)

Oamenii muncii din A.E.I.C.I.P. Belcești regretă profund moartea inginerului Franț Gherçă și transmit pe această cale sincere condoleanțe familiei îndoliate. (13987)

Colectivul secției mecano-energetice, din cadrul Întreprinderii „Tehnoton", transmite sincere condoleanțe colegului Valeriu Grigore pentru decesul mamei. (14282)

Familiile Constantin și Ionescu regretă dispariția prematură a celui ce a fost un bun prieten și un suflet mare, Nicolae Radu, transmițînd sincere condoleanțe familiei îndoliate. (14283)

Asociația de locatari P.T. 5 bis Alexandru cel Bun regretă dispariția fulgerătoare a locatarului Nicolae Radu și transmite sincere condoleanțe familiei îndoliate. (14277)

Familia dr. Macriniei mulțumește rudelor, vecinilor, prietenilor și tuturor celor care i-au fost alături la marea durere pricinuită de dispariția nepreținutei mame, Maria Ioja Neculăeș. (14278)

Familiile Lobonțiu și Chiorcea transmit sincere condoleanțe profesoarei Veronica Munteanu pentru greaua pierdere suferită prin decesul tatălui. (14280)

Colectivul biroului investiții al Întreprinderii „Electrocentrale" Iași este alături de tovarășul inginer Constantin Antonovici în greaua pierdere suferită și îi transmite sincere condoleanțe. (14070)

Familiile Ștefan, Lehaci și Pisică transmit sincere condoleanțe familiei Marcel Brînzilă pentru pierderea suferită. (14106)

Redacția și administrația: strada Vasile Alecsandri nr. 8. Redactor-șef, telefon 45105; administrația și publicitatea, telefon 34070, interior 248; serviciul tehnic de noapte, telefon 30776. Tipar: Întreprinderea poligrafică, str. 7 Noiembrie nr. 49, telefon 37060

BIBLIOTECA CENTRALĂ UNIVERSITARĂ „M. EMINESCU" IAȘI

Proletari din toate țările, uniți-vă!

Flacăra Iașului

Organ al Comitetului județean Iași al P.C.R. și al Consiliului popular județean

Anul XLIII — Nr. 12 473 | Miercuri, 19 noiembrie 1986 | 4 pagini — 50 bani

Ședința Comitetului Politic Executiv al C.C. al P.C.R.

Sub președinția tovarășului Nicolae Ceaușescu, secretar general al Partidului Comunist Român, marți, 18 noiembrie, a avut loc ședința Comitetului Politic Executiv al C.C. al P.C.R.

În cadrul ședinței, tovarășul Nicolae Ceaușescu a prezentat o informare în legătură cu întîlnirea de lucru a conducătorilor partidelor comuniste și muncitorești din țările socialiste membre ale C.A.E.R., care a avut loc la Moscova, în zilele de 10 și 11 noiembrie.

Comitetul Politic Executiv a dat o înaltă apreciere activității desfășurate în cadrul întîlnirii de secretarul general al partidului, tovarășul Nicolae Ceaușescu, modului strălucit, principial, în care a prezentat poziția României socialiste în problemele deosebit de importante ce au făcut obiectul discuțiilor. Aprobînd întru totul aceste poziții, Comitetul Politic Executiv a subliniat că întreaga activitate desfășurată la întîlnirea de la Moscova de tovarășul Nicolae Ceaușescu corespunde intereselor fundamentale ale poporului român, ale dezvoltării socialiste a țării, este în deplină concordanță cu hotărîrile Congresului al XIII-lea al P.C.R., cu politica promovată de partidul și statul nostru de largă conlucrare cu țările socialiste, cu toate statele lumii, pe baza principiilor egalității în drepturi, respectului independenței și suveranității naționale, neamestecului în treburile interne și avantajului reciproc.

Comitetul Politic Executiv a subliniat că întîlnirea de lucru a conducătorilor partidelor comuniste și muncitorești a prilejuit un schimb util de păreri într-o serie de probleme importante privind dezvoltarea și perfecționarea în continuare a colaborării dintre țările participante, căile și modalitățile de a se pune mai bine în valoare posibilitățile largi pe care le oferă orînduirea socialistă, în interesul progresului economico-social al fiecărei țări, al ridicării nivelului de trai al popoarelor lor, al creșterii forței și prestigiului socialismului în lume.

Comitetul Politic Executiv a evidențiat, de asemenea, importanța schimbului de păreri ce a avut loc în probleme actuale ale situației politice internaționale, în cadrul căruia a fost relevată necesitatea intensificării acțiunilor țărilor socialiste, ale forțelor progresiste, ale tuturor popoarelor pentru oprirea cursei înarmărilor și trecerea la dezarmare, pentru lichidarea armelor nucleare și convențională, pentru asigurarea păcii și securității internaționale.

Comitetul Politic Executiv a exprimat, și cu acest prilej, hotărîrea Partidului Comunist Român, a României socialiste de a-și aduce în continuare întreaga contribuție la dezvoltarea colaborării cu țările socialiste, cu toate statele, fără deosebire de orînduire socială, la promovarea fermă a politicii de dezarmare, de destindere, colaborare și pace în întreaga lume.

În continuare, Comitetul Politic Executiv a aprobat activitatea delegației române la ședința a 42-a a Sesiunii Consiliului de Ajutor Economic Reciproc, desfășurată la București, în zilele de 3—5 noiembrie.

S-a apreciat că delegația română a acționat în conformitate cu mandatul încredințat de conducerea partidului, cu orientările și indicațiile tovarășului Nicolae Ceaușescu, secretar general al Partidului Comunist Român, președintele Republicii Socialiste România, cu privire la participarea activă a țării noastre la activitatea C.A.E.R., la diviziunea internațională a muncii, la schimburile economice și cooperarea în producție cu alte state. Comitetul Politic Executiv a evidențiat importanța deosebită pe care partidul și statul nostru o acordă dezvoltării și perfecționării în continuare a activității în cadrul C.A.E.R., pe baza principiilor unanim convenite ale colaborării reciproc avantajoase înscrise în documentele acestei organizații.

A fost relevată necesitatea de a se acționa cu hotărîre pentru înfăptuirea în cele mai bune condițiuni a acordurilor de colaborare de lungă durată, precum și a Programului complex al progresului tehnico-științific al țărilor membre ale C.A.E.R. pînă în anul 2000 și s-a apreciat că realizarea acestora, pe baza unei mai bune conlucrări în cadrul C.A.E.R., este de natură să ducă la creșterea forței economice a țărilor membre, la sporirea bunăstării și a gradului general de civilizație al popoarelor lor.

Comitetul Politic Executiv a examinat, de asemenea, propunerile de măsuri pentru participarea Republicii Socialiste România la îndeplinirea Documentului Conferinței de la Stockholm.

Aprobînd în unanimitate măsurile propuse, Comitetul Politic Executiv a exprimat hotărîrea țării noastre de a milita cu consecvență pentru aplicarea în practică a prevederilor și înțelegerilor convenite în cadrul Conferinței de la Stockholm, care contribuie la dezvoltarea încrederii și înțelegerii pe continentul european și creează, totodată, premise favorabile pentru realizarea în continuare a noi acțiuni pe calea dezarmării, securității și păcii, a îmbunătățirii climatului politic în Europa și în lume.

Relevînd rolul activ al României în pregătirea, desfășurarea și încheierea cu succes a primei etape a Conferinței de la Stockholm — care, prin rezultatele ei, a demonstrat că este posibil

(continuare în pag. a 4-a)

În spiritul orientărilor și indicațiilor tovarășului Nicolae Ceaușescu

Ieri, a avut loc la Iași

Plenara Comitetului județean de partid cu activul din agricultură

ÎN DEZBATERE: realizarea sarcinilor revenite județului în înfăptuirea obiectivelor noii revoluții agrare

În atmosfera de puternică angajare patriotică pentru transpunerea în viață a sarcinilor subliniate de tovarășul **NICOLAE CEAUȘESCU** la recenta consfătuire de la C.C. al P.C.R., ieri a avut loc plenara Comitetului județean de partid Iași cu activul din agricultură. Au fost luate în dezbatere **sarcinile care revin organelor și organizațiilor de partid, consiliilor populare, organelor agricole județene și unităților agricole în lumina orientărilor și indicațiilor formulate de tovarășul Nicolae Ceaușescu, conducătorul partidului și statului nostru, în vederea înfăptuirii obiectivelor noii revoluții agrare.**

Au participat, ca invitați, secretarii comitetelor comunale de partid, președinții și inginerii șefi ai consiliilor unice agroindustriale, directorii S.M.A., I.A.S. și A.E.I., președinții C.A.P., cadre din cercetare și din învățămîntul agricol superior, conducători ai unităților județene cu profil agricol, activiști ai organului județean de partid care își desfășoară activitatea în agricultură, activiști ai U.T.C. și ai sindicatelor cu sarcini în agricultură.

Lucrările plenarei au fost conduse de tovarășul **Neculai Ibănescu**, membru al C.C. al P.C.R., prim-secretar al Comitetului județean de partid.

Plenara a dat o înaltă apreciere rolului și contribuției determinante ale tovarășului Nicolae Ceaușescu la elaborarea politicii agrare a partidului, la modernizarea și dezvoltarea intensivă a agriculturii noastre socialiste, la fundamentarea și înfăptuirea noii revoluții agrare și a evidențiat înnoirile care au avut loc în agricultura județului nostru, îndeosebi în perioada care a trecut de la Congresul al IX-lea al partidului.

Raportul prezentat de tovarășul **Ionel Mitrică**, secretar al Comitetului județean de partid, și participanții la discuții au arătat că întreaga activitate din agricultura județului a avut la bază sarcinile izvorîte din documentele celui de al XIII-lea Congres al P.C.R., indicațiile și orientările formulate de conducătorul partidului și statului nostru la plenarele și consfătuirile de lucru pe problemele agriculturii, la sărbătorirea în acest an a Zilei

(continuare în pag. a 2-a)

Imagine de pe șantierul de extindere a Întreprinderii „Țesătura". În fotografie: constructori de la T.A.G.C.I. lucrînd la conturarea noii hale de finisaj — Foto: L. STRATULAT

La 23 noiembrie, un DA hotărît noii inițiative de pace a României socialiste!

Dorim pacea ogoarelor

Dorința de pace, ideea viitorului pașnic al omenirii — spunea tovarășul **NICOLAE CEAUȘESCU** — fac parte din cele mai nobile idealuri ale noastre. Nici un preț nu este prea mare pentru a ne asigura dezvoltarea liberă, independentă, în condiții de pace. În acest spirit trebuie să acționăm deci, trecînd de la cuvinte, la fapte reale.

Sîntem un popor pașnic și muncitor. Un popor care iubim pacea, cum iubim aerul pe care-l respirăm, cum iubim ploaia care face lanurile mănoase, care aduce țării belșug.

Noi, lucrătorii ogoarelor, care îngrijim pămîntul ca ochii din cap, dorim pacea ogoarelor. Aici, la C.A.P. Voinești, ne-am străduit ca și prin vrednicie, prin rezultatele bune, să dăm putere țării. Să facem pe toți să înțeleagă că nu avem nevoie de arme, ci de lanuri de orz, de grîu și porumb auriu. În cele zece luni cît au trecut din acest an, mecanizatorii din secția pe care o conduc și-au depășit planul de venituri cu 34 la sută. Și aceasta în condițiile reducerii cheltuielilor de producție cu 6 la sută. Însemnate realizări au obținut și în ceea ce privește mai buna gospodărire a carburanților. Demn de remarcat este faptul că volumul de lucrări executate cu un litru de motorină a fost cu aproape 4 lei mai mare decît cel planificat. Pentru obținerea unor asemenea rezultate avem nevoie de pace. Anul 1987 constituie pentru noi un nou prilej pentru a ne întregi eforturile în vederea obținerii unor rezultate și mai bune. Am însămînțat grîul și orzul în condiții foarte bune, respectînd întocmai tehnologiile recomandate de către specialiști. Am încheiat arăturile pe toate suprafețele care urmează a fi însămînțate în primăvară. O mînă de ajutor, la grăbirea acestei acțiuni, am dat și celorlalte unități din zonă. Este încă o dovadă că vrem să muncim în liniște și pace. Avem nevoie de pace și pentru pace ne vom da cu toții votul la referendumul din 23 noiembrie a.c. Vom vota pentru belșug, pentru pacea ogoarelor noastre.

GHEORGHE DARIE
maistru, șeful secției de mecanizare, C.A.P. Voinești

Pentru viitorul nostru fericit

Noi, actuala generație de elevi, ne-am născut în anii frumoși și luminoși ai „**Epocii Nicolae Ceaușescu**", cînd țara a devenit un vast șantier, cînd împlinirile de tot felul au fost puse în slujba omului, a bunăstării și fericirii sale. Am crescut și creștem cu zîmbetul pe buze, înconjurați cu dragoste părintească de partid și popor, de conducătorul nostru iubit, tovarășul **NICOLAE CEAUȘESCU**, căruia îi datorăm minunatele condiții de viață, copilăria fericită. Pentru ca viitoarele generații de copii și tineri să se bucure de aceleași minunate condiții de viață și învățătură, este nevoie de pace, de îndepărtarea norilor amenințători de pe cerul senin al planetei. Acesta este țelul strălucitei inițiative de pace luată de țara noastră, de tovarășul Nicolae Ceaușescu, marele erou al păcii, inițiativă asupra căreia, împreună cu întregul nostru popor, sîntem chemați să ne spunem opinia și noi, tinerii în vîrstă de 14—18 ani. Este încă o dovadă a încrederii pe care partidul și statul nostru o acordă tinerei generații, viitorilor constructori ai României socialiste și comuniste.

Noi, elevii, trebuie să răspundem acestei mari încrederi prin rezultate cît mai bune la învățătură, printr-o pregătire tot mai temeinică, numai așa vom dovedi că sîntem în măsură să ducem mai departe făclia construcției socialiste și comuniste a patriei. Aceste gînduri le vom întări și prin semnătura de la 23 noiembrie cînd vom spune din toată inima un Da pentru pace, pentru viitorul nostru fericit.

DIANA CĂLCĂI
elevă la Liceul de artă „O. Băncilă" Iași

CETĂȚENI ȘI CETĂȚENE!
OAMENI AI MUNCII IEȘENI!

Răspunzînd prin Da la referendumul de la 23 noiembrie, demonstrăm deplina adeziune la politica de pace a țării noastre, ne exprimăm hotărîrea fermă de a contribui la înfăptuirea măreților programe de dezvoltare economico-socială a patriei!

Pace

Eu cred că niciodată
Războaie nu vor fi;
Eu cred că totdeauna
Doar pacea va trăi.

Pe cerul însorit
Nicicînd nu vor fi nori;
Pe cîmpul înverzit
Vor fi mereu doar flori.

Va dăinui doar pacea
Ca floare minunată;
Va dăinui doar pacea —
Dorință-nflăcărată.

ALINA DUDUMAN
clasa a IV-a D, Școala nr. 13 Iași

ÎN CONSTRUCȚIA DE LOCUINȚE — PLANUL ÎNDEPLINIT!

Urmărirea zilnică a stadiilor fizice asigură un ritm înalt de lucru

Îndeplinirea integrală a planului de investiții a fost subliniată din nou de tovarășul **NICOLAE CEAUȘESCU**, ca o problemă de o deosebită importanță, la recenta consfătuire de lucru de a C.C. al P.C.R. Secretarul general al partidului a indicat **să se acționeze cu hotărîre pentru recuperarea rămînerilor în urmă în acest domeniu de activitate și punerea în funcțiune a tuturor obiectivelor prevăzute pe 1986.** În spiritul acestor sarcini, se desfășoară și acțiunea noastră de presă, care urmărește impulsionarea activității pe șantierele construcțiilor de locuințe, în vederea recuperării restanțelor și îndeplinirea planului în acest an.

Timpul prielnic din ultima vreme a creat condiții bune de lucru pe toate șantierele, astfel că peste tot activitatea a cunoscut un ritm accelerat. Totuși se mai întîmpină greutăți din partea unor unități furnizoare de materiale de construcții și din partea unor unități de transport. Astfel, nu toate mijloacele auto puse la dispoziția constructorilor de către I.J.T.L. Iași (autobaza nr. 3) ajung la timp pe șantiere, unele sosind și după ora 8. Cît despre combustibilul cu care sosesc la punctele de lucru, acesta nu ajunge nici pentru două-trei curse. Noroc că constructorii, interesați să se efectueze transporturile (de pămînt excavat, de materiale etc.), asigură ei înșiși diferența de combustibil necesar. Este un lucru clar că în acest fel I.J.T.L. nu-și îndeplinește obligațiile asumate prin contractele încheiate cu T.A.G.C.M. Iată și cîteva exemple concludente. În ziua de 8 noiembrie, cele 13 mașini repartizate de I.J.T.L. Antreprizei nr. 1 au consumat 50 de litri de motorină din resurse proprii și 150 de litri de la antrepriză. În ziua de 10 noiembrie, alte 13 mașini de la I.J.T.L. au consumat 70 de litri din resurse proprii și 140 de litri de la antrepriză. De fapt, situații asemănătoare ne-au fost semnalate și de celelalte antreprize.

Revenind la activitatea constructorilor, trebuie să subliniem munca rodnică pe care o desfășoară, în aceste zile, brigăzile de la **Antrepriza nr. 1**, care au front de lucru în zona Combinatului de utilaj greu, în strada Ștefan cel Mare și în Lunca Cetățuii, majoritatea blocurilor fiind pe structuri înalte, din cadre și cadre lamelare. Și pe aceste șantiere se lucrează în schimburi prelungite, iar la montaj în trei schimburi. Se cuvine să menționăm și sprijinul primit, în forță de muncă, din partea mai multor unități industriale ieșene, cum ar fi C.F.S., „Tehnoton", „Moldova" și altele.

Pentru a se elimina timpii morți cauzați de orele pierdute în așteptarea materialelor (betoane, mortare etc.), conducerea antreprizei (director ing. Alexandru Anghel) a dispus concentrarea forței de muncă, materialelor și a mijloacelor de transport pe mai puține obiective, reușindu-se astfel creșterea productivității muncii, încheierea mai grabnică a lucrărilor.

În condițiile acestei ample mobilizări de forțe, de un real sprijin se dovedește a fi **aplicarea metodei de urmărire zilnică a stadiilor fizice concomitent cu transportul de materiale și mișcarea forței de muncă, pentru acoperirea operativă a tuturor fazelor de lucru de pe șantiere.** „Naveta" (denumire dată de constructori acestei metode) de urmărire, realizată pe fiecare bloc în parte, este compusă din fișa de stadii fizice (cu termenele finale și realizările pe zile), programul de execuție, angajamentul tuturor formațiilor de lucru (sub semnătură) de realizare a lucrărilor respective la indicii calitativi și termenele stabilite și, în fine, fișa cu principalele materiale necesare execuției blocurilor respective. „Naveta" de urmărire (cu alte cuvinte culegerea de informații), circulă de la „celulă" (punctul de lucru) la antrepriză și de aici la trust. Prin acest sistem informațional se urmărește operativ și competent desfășurarea activității zilnice și în perspectivă la toate obiectivele aflate în lucru. În acest mod s-a putut acționa mai operativ, în funcție de necesitățile fiecărei formații de lucru, în vederea recuperării restanțelor, pentru realizarea la timp a întregii game de lucrări. Succesul deplin al aplicării acestei metode este legat de aprovizionarea ritmică cu materiale, cerință de prim-ordin în această perioadă de amplă mobilizare de forțe, în vederea predării unui număr cît mai mare de apartamente, și căreia conducerile trustului și antreprizelor trebuie să-i acorde maximă atenție.

FLORIN ROTARU

Plenara Comitetului județean de partid cu activul din agricultură

(urmare din pag. 1)

recoltei în județul Olt, precum și cu prilejul vizitelor de lucru efectuate în județul nostru, volumul mare de investiții care, în 1986, s-a ridicat la peste 1,2 miliarde de lei. Ca urmare, în acest an, au fost obținute rezultate superioare anului 1985, atît în ce privește producțiile, cît și livrările la fondul de stat, producția totală de cereale ajungînd la 800 000 de tone. În sectorul vegetal s-au realizat, în medie la hectar, 7 728 de kilograme de porumb știuleți, 23 387 de kilograme de legume, 28 263 de kilograme de cartofi, 10 172 de kilograme de struguri, 9 067 de kilograme de fructe etc. O serie întreagă de unități agricole se situează peste aceste medii. Cooperativele agricole din Movileni, Bivolari, Heleșteni, Trifești, Ciurea, Balș, Țigănași. Stațiunea de cercetări agricole din Podu Iloaiei și altele au obținut peste 9 tone de porumb știuleți la hectar. Recolte bune s-au obținut și la alte culturi. Astfel, la floarea-soarelui și soia Stațiunea de cercetări agricole Podu Iloaiei, cooperativele agricole din Bohotin, Horlești, Balș și alte unități înregistrează peste 2,5 tone la hectar, iar la sfecla de zahăr, cooperativele agricole din Holboca, Șipote, Heleșteni, Vatra, au recoltat între 47 și 56 de tone la hectar. Numeroase asemenea exemple pot fi citate și din legumicultură, viticultură, pomicultură. De asemenea, în domeniul zootehniei s-au înregistrat progrese substanțiale, atît în privința creșterii efectivelor, cît și a producției. S-au evidențiat, în realizarea și depășirea tuturor indicatorilor de plan, asociațiile economice intercooperatiste Uricani, Pașcani, Tg. Frumos, I.A.S. Strunga, Tg. Frumos, Ferma de ovine de la Deleni a I.A.S. Cotnari etc. Relevînd producțiile bune și foarte bune obținute de tot mai multe unități, **plenara a arătat că acestea se datorează muncii neobosite desfășurate de organele și organizațiile de partid pentru cultivarea atitudinii înaintate față de muncă, pentru perfecționarea actului de conducere, pentru promovarea spiritului de ordine și disciplină în rîndurile lucrătorilor de pe ogoare, care au muncit mereu mai bine și mai eficient.** Bilanțul rodnic al multor unități agricole demonstrează posibilitățile nelimitate de care dispune agricultura județului nostru pentru sporirea rodniciei pămîntului, pentru realizarea unor producții înalte în toate sectoarele de activitate. În același timp, **performanțele obținute dovedesc că sarcinile prevăzute în hotărîrile Congresului al XIII-lea al partidului pentru sfîrșitul acestui cincinal, obiectivele noii revoluții agrare sînt realizabile de pe acum.** S-a apreciat că există toate condițiile pentru ca numeroase unități din agricultura ieșeană să realizeze în 1987, în medie la hectar, 5—8 tone la grîu și orz, 10—20 tone de știuleți la porumb, 3 tone la soia și floarea-soarelui etc. De altfel, unele unități pot și trebuie să obțină producții mari la hectar : 8 tone la grîu, 20 de tone de știuleți la porumb, 3,5 tone la floarea-soarelui și soia, 65 de tone la sfecla de zahăr etc., pentru a putea concura la obținerea înaltului titlu de „Erou al Noii Revoluții Agrare".

Analizînd în spirit critic și autocritic rezultatele acestui an, care nu au fost peste tot la nivelul posibilităților și cerințelor, **plenara a cerut organelor și organizațiilor de partid, conducerilor de unități, specialiștilor, tuturor lucrătorilor de pe ogoare să-și consacre întreaga energie și pricepere folosirii cît mai depline a puternicei baze tehnico-materiale din agricultură.** În acest context, a fost subliniată necesitatea mai bunei gospodăriri a fondului funciar, introducerii în circuitul productiv a fiecărui metru pătrat de pămînt. Mai multă atenție trebuie acordată amenajării noilor sisteme de irigații și executării celorlalte lucrări de îmbunătățiri funciare, precum și exploatării acestora cu maximă eficiență.

Raportul și participanții la dezbateri au insistat asupra obligativității înfăptuirii programelor de sporire a fertilității solului, în primul rînd prin folosirea îngrășămintelor naturale, a măsurilor de îmbunătățire a solurilor acide etc. Plenara a cerut, de asemenea, să se execute în epoca optimă și la un nivel calitativ superior toate lucrările agricole, să se respecte tehnologiile stabilite atît în sectorul culturilor de cîmp, cît și în legumicultură, pomicultură, viticultură, în așa fel încît să se obțină recolte bogate în fiecare ramură a agriculturii.

Corespunzător ponderii sporite pe care o deține zootehnia în agricultura județului, dezbaterile au subliniat marile răspunderi care revin lucrătorilor din acest sector pentru folosirea tuturor rezervelor de creștere a efectivelor și producției la nivelul cerințelor noii revoluții agrare, pentru îmbunătățirea organizării reproducției în vederea creșterii rapide a indicelui de natalitate, să se întroneze ordinea și disciplina în fiecare fermă zootehnică.

Ridicarea activității din fiecare sector pe o nouă treaptă calitativă impune în primul rînd, așa cum s-a relevat în raport și în intervențiile participanților la dezbateri, să se pună în valoare experiența pozitivă cîștigată de unitățile agricole fruntașe, să se promoveze cele mai eficiente cuceriri ale științei și tehnicii agricole. Răspunderi sporite în înfăptuirea obiectivelor noii revoluții agrare revin sectorului de cercetare, care este chemat să-și intensifice activitatea de creare a noi soiuri de plante și rase de animale mai valoroase, de perfecționare a tehnologiilor, de sprijinire nemijlocită a unităților de producție din județ. În acest cincinal, al dezvoltării intensive a agriculturii, **se cere pus un accent tot mai puternic pe perfecționarea pregătirii profesionale a cadrelor din agricultură,** un rol deosebit revenind învățămîntului agricol de masă care trebuie să cuprindă toți oamenii muncii de la sate.

Participanții la dezbateri și-au exprimat hotărîrea de a munci mai bine, de a face totul pentru sporirea mai rapidă a producției, pentru îmbunătățirea întregii activități.

Plenara a adoptat un amplu program de măsuri pentru realizarea obiectivelor noii revoluții agrare în județul nostru.

Tovarășul **Neculai Ibănescu,** luînd cuvîntul în încheierea dezbaterilor, a apreciat succesele obținute de agricultorii ieșeni, în condițiile climatice mai puțin prielnice din 1986, arătînd totodată că bilanțul acestui an agricol ar fi fost mai bogat dacă s-ar fi muncit cu mai multă dăruire și competență profesională, începînd de la organele de resort județene și pînă la unitate și fermă.

Vorbitorul a subliniat că sarcina cea mai importantă, ce revine în această perioadă conducerilor de unități, organelor și organizațiilor de partid, tuturor lucrătorilor de pe ogoare, este generalizarea experienței fruntașilor, acționîndu-se în spiritul orientărilor și indicațiilor formulate de conducătorul partidului și statului, tovarășul **NICOLAE CEAUȘESCU,** pentru a aplica în practică cele mai eficiente metode de sporire a producției agricole, astfel ca în viitorul an să avem în județ cît mai multe unități care să realizeze obiectivele revoluției agrare și să poată aspira la înaltul titlu de „Erou al Noii Revoluții Agrare". Primul secretar al Comitetului județean de partid a cerut să se depună un plus de efort pentru încheierea grabnică a tuturor lucrărilor agricole de toamnă, pentru asigurarea bunei iernări a animalelor, să se ia toate măsurile cuvenite pentru a se așeza pe temelii cît mai solide viitoarea producție în fiecare sector al agriculturii.

Prin expoziții

Arta engleză din secolul al XIX-lea — fotografie prerafaelită

Expoziția de artă engleză din secolul al XIX-lea — fotografie prerafaelită, itinerată prin întreaga Europă și găzduită, în această perioadă, de sălile Muzeului de artă din Iași, prilejuiește, prin cele 76 de fotografii de epocă și 19 reproduceri după picturi, un contact direct și amplu cu unele dintre cele mai reprezentative lucrări ale artiștilor prerafaeliți de frunte. O trecere în revistă a exponatelor se cere a fi precedată de cîteva notații despre prerafaelitism, apărut în Anglia, în a doua jumătate a secolului trecut, punînd sub semnul întrebării convențiile estetice, sociale și morale ale epocii victoriene și propunînd întoarcerea la natură, pe de o parte, la tehnici artistice folosite înainte de Rafael, pe de altă parte. Avînd la bază socialismul estetic al lui John Ruskin, care vedea în artist un meseriaș al cărui țel este de a căuta sublimul în realitatea zugrăvită, preferind pictura primitivă și valorile artistice ale Evului Mediu picturii Renașterii, Dante Gabriel Rossetti, împreună cu W. H. Hunt și J. E. Milliais întemeiază, în 1850, „Frăția prerafaelită", ai cărei membri refuzau în mod programatic academismul, optînd pentru neoromantism, neogotic, pentru pictura practicată între duecento și quattrocento.

Expoziția vine să stimuleze interesul nu atît pentru pictură, cît pentru fotografie ca artă, majoritatea exponatelor fiind expresia trăirii sincere și implicate în fața naturii, văzută și ca personaj de-sine-stătător, și în calitate de cadru necesar definirii profilului personajelor. Deși fotografia, la acea dată, era abia în faza „copilăriei" sale, prerafaeliții, fiind pictori în primul rînd, găsesc cele mai potrivite mijloace pentru a reda expresivitatea psihologică a modelelor. Plein air-ul este folosit pentru realizarea majorității fotografiilor, în aceeași proporție, putînd fi observată inexistența pozei academice. Cîteva lucrări atrag în mod deosebit atenția, fiind transpunerea concretă și convingătoare a programului prerafaeliț: **Siesta (E. F. Lewis), Studiu de stîncă (J. Ruskin), Hebron, Marea piramidă și Sfinxul, Autoportret** (F. Frith), **Copaci** (J. Morgan), **Vedere cu stînci, Iepurașul, Școlărița** (J. D. Llewelyn), **Fată la fereastră, Studii** (lady C. Howarden), **Familia Rossetti, Amy Hughes** (C. L. Dodgson, adică Lewis Carrol, autor al **Alicei în țara minunilor**), **Jane Morris (1—6), Reverie, Frunza de trandafir** (D. G. Rossetti), **Despărțirea lui Lancelot de Guinevre, Crini, Căsătoria regelui Arthur, Sărutul păcii** (J. M. Cameron), **Grîul** (H. White).

Natura și oamenii sînt surprinși în momentele lor de firesc, nu determinați să alcătuiască compoziții care să placă ; nu efemera frumusețe este căutată, ci eternul adevăr. Pe retina artistului fotograf, mai întîi, și apoi pe placa din camera magică, se imprimă imagini ce devin opere de artă și sînt grăitoare mărturii ale bucuriei de a (re)descoperi lumea și viața. Expoziția demonstrează cu prisosință necesitatea fondării oricărui act creator autentic pe cunoașterea profundă a universului investigat, constituindu-se, totodată, într-o sugestivă frescă a unui spațiu și a unei epoci.

DORIN OBREJA

FAPTELE NOASTRE ÎN LUMINA CODULUI ETIC

Copii în voia valurilor vieții

Grija permanentă, pe toate planurile, purtată familiei și copiilor — viitorul națiunii — constituie o trăsătură definitorie a politicii partidului și statului nostru. În acest context, ne apar cu atît mai întristătoare sau mai grave, oricum condamnabile, faptele celor care contribuie la destrămarea familiilor, la lăsarea copiilor în voia valurilor vieții. Că mai există asemenea cazuri ne-o demonstrează scrisorile primite pe adresa rubricii noastre ; pentru ca ele să dispară, este nevoie de meditații serioase ale celor implicați, de acțiuni susținute de educație și de sprijinul permanent ale colectivelor de muncă, organizațiilor de sindicat și tineret sau ale școlii.

Cînd doi se ceartă, al treilea... pierde

Așa ar putea fi rezumată situația Liviei N. care, la cei 17 ani ai săi, se vede lipsită de prezența și ajutorul — ne referim la cel moral — al ambilor părinți, deși aceștia trăiesc. În urma unor disensiuni grave, mama și tatăl ei au ajuns la concluzia că a convietui împreună nu mai e posibil : s-au despărțit, acum patru ani, fata fiind încredințată, și pe baza propriei opțiuni, mamei. O opțiune pe care acum o regretă — „am răspuns atunci fără a mă gîndi prea mult, trebuia să spun că-i vreau pe amîndoi, că am nevoie și de mamă și de tată". Tot Livia ne mărturisește ce s-a întîmplat apoi : „am stat împreună cu mama timp de patru ani, lipsa tatălui o simțeam, dar nu prea mult, căci locuia aproape și-l întîlneam des, așa încît împărțeam toate tristețile și bucuriile..., apoi mama a cunoscut un bărbat care a făcut-o să se schimbe total". Desigur, la cei 40 de ani ai ei, mama Liviei are tot dreptul să-și refacă viața așa cum crede de cuviință. Numai că, din păcate, dragostea pentru viitorul soț a dus la scăderea afecțiunii dăruite propriului copil, care, simțind aceasta, simțind că ar fi inutilă și chiar nedorită în viitoarea familie, a luat hotărîrea de a pleca de acasă, locuind, de mai bine de trei luni, la o soră vitregă. Am purtat mai multe discuții cu fata și cu părinții săi și atitudinea lor ne-a întristat. Singurul lucru pe care și-l dorește fata — poate și știind că nu va mai putea obține căldură și afecțiune — este acela de a i se asigura un spațiu unde să poată învăța în liniște și condițiile materiale necesare întreținerii. Cu extrem de multă ușurință, parcă răsuflînd ușurați, părinții ei (și tatăl dorește să-și constituie o nouă familie) au fost de acord să facă tot posibilul pentru ca apartamentul în care au locuit mama cu fiica să rămînă acesteia din urmă, să contribuie în părți egale cu sumele necesare, ba chiar să dea și cîte ceva pe deasupra (la această ultimă hotărîre s-a ajuns după o meschină tîrguială, desfășurată în fața Liviei). Rămîne de văzut dacă autoritatea tutelară va valida hotărîrea părinților, care au ales calea cea mai comodă pentru a-și rezolva **situația lor.** Cine va contribui însă la asigurarea fetei cu dragoste și îngrijire permanente, cine îi va fi sfătuitor și prieten apropiat ? Din fericire, colectivul în care învață (la Liceul „Tehnoton"), profesorii și colegii au dat dovadă de un exemplar spirit de solidaritate și întrajutorare, ceea ce, cumulat cu voința Liviei de a învăța, au făcut ca ea să se numere printre elevii buni și cuminți. Exemplul acesta ar trebui să dea de gîndit părinților, care mai pot lua hotărîri conforme cu calitatea lor. Încă nu e prea tîrziu !

Un pas care nu trebuie făcut

„Rugămintea noastră — ne scriu Daniela, Roxana, Constantin și Eugen Airinei — este să se stea de vorbă cu tatăl nostru, să-l aducem iarăși în sînul familiei". Avînd în vedere experiența și consecințele subliniate în cazul precedent, considerăm rugămintea și dorința celor patru copii pe deplin întemeiate. Am stat de vorbă cu tatăl lor, care ne-a mărturisit că este pe cale să facă un pas ce, după opinia noastră, nu trebuie făcut. Vrea adică să se despartă de soție, după 20 de ani de căsătorie și avînd patru copii. Desigur, versiunile celor două părți nu corespund : tatăl este acuzat de a-și neglija familia, de a întreține relații extraconjugale, de a fi părăsit domiciliul ; el subliniază faptul că există nepotriviri de caracter care fac imposibil traiul împreună (după 20 de ani ?), că soția este geloasă și că l-ar fi alungat de acasă.. „Vă rugăm — încheie copiii scrisoarea — să dați publicității acest caz", lucru pe care îl și facem, fără a dezvălui deocamdată identitatea tatălui lor, în speranța că acesta (ajutat însă și de întreaga familie) va renunța la pasul ce duce spre nicăieri.

O „aventură" ratată

Desigur, cuvîntul aventură, alăturat unui copil în clasa a III-a, pare cu totul nepotrivit. Și totuși, nu a lipsit mult ca o posibilă reeditare, în mintea eroinei, a paginilor din „Dumbrava minunată", să se termine tragic, să devină o aventură în adevăratul înțeles al cuvîntului. Și s-ar fi putut întîmpla așa, dacă nu ar fi fost oameni de omenie, în primul rînd Daniel Chiriac, muncitor la T.C.M.R.I.C., cel care a găsit-o pe Roxana Ciofu în tren, la zeci de km de Iași, și a adus-o înapoi. Fata a reușit să-i scape de sub control, a fost regăsită și, în cele din urmă, redată părinților. A lipsit de acasă timp de cinci zile, vreme în care a mințit pe toți cei întîlniți, spunînd că a fost alungată de acasă, că învață la Sibiu, că părinții o bat ș.a.m.d. Care era realitatea ? Roxana, elevă foarte bună, luase, din motive obiective, cîteva note mici ; de frica unei pedepse, a modificat notele în carnet, apoi, conștientă că greșise și mai mult, a decis să plece... în lume. Cazul ne permite să subliniem două direcții în care trebuie intensificate eforturile educaționale ale școlii și familiei : este necesar ca elevii, de la cea mai fragedă vîrstă, să fie crescuți în spiritul dreptății și al respectului față de adevăr, fără teroarea că pot fi pedepsiți pentru rezultate mai puțin bune. Trebuie mai întîi să se vadă care sînt cauzele scăderilor și apoi să se dea ajutorul adecvat. Numai așa copiii vor putea ajunge oameni adevărați, cu principii sănătoase, caracteristice societății noastre.

Rubrică realizată de CLEMENT POPA

alb negru

■ **DRUMEȚIE.** Peste 60 de pionieri de la Liceul pedagogic din Iași, conduși de prof. Eugen Mircea, au vizitat recent, în cadrul ciclului de excursii „Pe urme de eroi", muzee și monumente din Bacău, Gheorghe Gheorghiu-Dej, Brașov, Tg. Secuiesc, Bicaz, Piatra Neamț etc. Integrată amplei manifestări pionierești „Patrie română, țară de eroi", acțiunea s-a bucurat de succes. **(Gabriela Ioniță, elevă ; în imaginea de mai sus,** pionieri ieșeni în fața unui monument închinat eroilor neamului, pe valea Oituzului)

■ **MEMORIE.** Venit după cumpărături în Iași, acum mai bine de o lună, Radu Constantin, din Gorban, a uitat un portmoneu cu 800 de lei la magazinul nr. 76 „Moda", al I.C.S.M.T.I. De fapt, nici el nu știa unde l-a pierdut : revenit în municipiu, zilele trecute, a trecut din nou pe la magazinul respectiv unde, spre marea sa surprindere, a fost recunoscut de gestionara Profira Nedelcu și... a reintrat în posesia banilor ! ■ **RECORD.** Scriam, în rubrica trecută, despre un cetățean care se mutase de doi ani, în altă locuință, fără să solicite viza în buletinul de identitate, motiv pentru care a fost și amendat. Iată că lucrătorii Biroului de evidența populației ne dau un caz și mai și : Costică Hariton, șofer la Agrocoop, și soția sa, locuiesc în Piața Voievozilor 12 fără forme legale de 4 ani ! Iar ca „tacîmul" să fie complet, el are și buletinul expirat de anul trecut. Amenda a fost, firește, aplicată și în acest caz. ■ **VESELIE.** „Vesel" nevoie mare, Arcadie Drugan (lăcătuș la I.J.T.L., str. Argeș 17) a făcut un scandal de pomină la restaurantul „Familial". Îl va ține minte multă vreme, fiindcă pentru asta a fost amendat cu 2 000 de lei... ■ **PERICOL.** M. Cîmpeanu (lăcătuș la C.E.T., str. Bucium 2) ne-a vizitat la redacție, recent, pentru a ne arăta o sticlă de bere, de un litru, pe care scrie „Linvadet F 15", alături fiind cuvenita hîrcă. L-am asigurat că asemenea cazuri au mai fost, că berea (cumpărată de la magazinul alimentar „Bucium") nu are nimic, și atunci ne-a întrebat dacă garantăm noi asta. Păi, de ce s-o garantăm noi și nu producătorul, Întreprinderea de bere, care nu se uită în ce-și pune produsele ?!

Rubrică realizată de CONST. PĂLĂDUȚĂ

Delegație a Comitetului voievodal Lublin al P.M.U.P. în vizită la Iași

În cadrul strînselor relații statornicite între județul Iași și voievodatul Lublin din R. P. Polonă, se află în vizită în județul nostru o delegație a Comitetului voievodal Lublin al Partidului Muncitoresc Unit Polonez, condusă de tovarășul **Andrzej Szpringer,** prim-secretar al Comitetului voievodal de partid.

Ieri, delegația din țara prietenă s-a întîlnit cu tovarășul **Neculai Ibănescu,** prim-secretar al Comitetului județean de partid.

Pe timpul ședерii lor în județ, oaspeții iau cunoștință de experiența organelor și organizațiilor de partid ieșene în activitatea politico-organizatorică, în conducerea vieții economice și sociale. Sînt vizitate unități economice, instituții de artă și cultură, obiective turistice.

La I.P.M.P. Iași se află în probe tehnologice un nou produs : țeava cu perete profilat, pentru tubulatură de ventilație și alimentarea cu apă în irigații. Acest nou produs este rezultatul cercetărilor întreprinse de către colectivul de specialiști al I.P.M.P. condus de inginerul Emilian Jaksch (în imagine)

Simpozion pe teme de robotică

Ieri, la Casa sindicatelor, au avut loc lucrările simpozionului de robotică, organizat de Cabinetul județean de organizare a activității economico-sociale. Simpozionul a făcut bilanțul activității cursului de robotică la care au participat 100 de specialiști din întreprinderile ieșene. Au fost prezentate cu acest prilej numeroase studii tehnico-economice și aplicative vizînd rezolvarea unor probleme de implementare în producție a unor roboți, sisteme automatizate de manipulare și celule flexibile de prelucrare, care vor duce la creșterea mai accentuată a productivității muncii.

Săptămîna muzeelor ieșene

În cea de a treia zi a manifestării, sînt programate numeroase și atractive acțiuni, dintre care amintim : la ora 11, la Casa memorială „Otilia Cazimir", un nou episod din ciclul „Scriitori ieșeni acasă la Otilia Cazimir" (participă prof. dr. docent Constantin Ciopraga, poeții Horia Zilieru și Ioanid Romanescu) ; la ora 13, la Muzeul politehnic, vernisarea expoziției „Din valorile excepționale ale Muzeului politehnic din Iași" ; la aceeași oră, la Palatul „Al. I. Cuza", de la Ruginoasa, spectacol de muzică și poezie ; la Casa Dosoftei, la ora 16, moment omagiind 360 de ani de la nașterea cărturarului (participă prof. dr. Al. Andriescu, dr. N. A. Ursu) ; la ora 17, la Muzeul Unirii, recital de muzică sub genericul „Pionierii cîntă pacea" ; la 17,30, la Muzeul Teatrului, omagierea a 170 de ani de la primul spectacol de teatru cult în limba română (participă prof. dr. docent Constantin Ciopraga, prof. dr. docent Ilie Gramadă, scriitorii Corneliu Sturzu, Mircea Radu Iacoban și actorul Teofil Vâlcu).

Consultații juridice pentru femei

Comitetul județean Iași al femeilor organizează joi, 20 noiembrie a.c., la ora 17, la sediu (str. A. Panu, nr. 60, camera 168), cu sprijinul specialiștilor din cadrul organelor de justiție, consultații juridice pentru femeile din municipiul și județul Iași.

Conferință

Astăzi, la ora 17, în ședința lunară a filialei Iași a Asociației oamenilor de știință, prof. dr. I. Andronic va vorbi despre „Originea numelui orașului Iași". Manifestarea va avea loc la sediul filialei, din calea 23 August nr. 8.

Dialog cu cititorii

■ „Caut de mai multă vreme sămînță pentru ciuperci, dar nu știu unde pot găsi. De asemenea, aș dori să aflu cum pot construi o instalație de biogaz". **(Viorel Ungureanu, str. Mușatini nr. 3, bl. 3, ap. 208, et. 2)**

Pentru sămînța de ciuperci, vă recomandăm să vă adresați U.J.E.COOP. Iași, str. 7 Noiembrie nr. 47—49. În privința instalației de biogaz, cercetați colecția ziarului „Agricultura socialistă". Acolo veți găsi multe sugestii pe această temă.

■ „Cu toate că am achitat suma corespunzătoare vînzătoarei Dorina Bălteanu, de la patiseria din Podu Roș, pentru două sucuri și un corn, ea nu a vrut să recunoască. Mai mult, mi-a vorbit urît, adresîndu-mi cuvinte jignitoare. Am constatat, și cu alte prilejuri, că lucrătorii de aici nu sînt întotdeauna corecți, în respectarea prețurilor". **(Petrică Ciubotaru, str. Ciric nr. 50, bl. 44, sc. A, et. 3, ap. 2)**

Conducerea I.C.S.A.P. Iași ne informează că, pentru abateri, vînzătoarea Dorina Bălteanu a fost sancționată cu diminuarea retribuției cu 5 la sută pe timp de o lună. De asemenea, s-a discutat cu întregul colectiv al acestei unități, cu privire la desfășurarea unui comerț civilizat, astfel ca pe viitor să nu se mai înregistreze asemenea aspecte.

■ „Vă scriu în numele mai multor părinți și am vrea să știm cînd va fi dată în folosință o școală din cartierul Nicolina II, zona C.U.G.". **(Emil Venin, Nicolina II, bloc 982)**

Consiliul popular al județului Iași ne-a informat că, în acest an, în zonă s-a deschis o nouă școală, nr. 40, iar în anii următori se vor mai construi încă trei asemenea edificii.

■ „Întîmpinăm adeseori greutăți întrucît în zona în care locuim nu se ridică la timp gunoiul. Mai mult, nici containerele, credem, nu sînt amplasate unde trebuie". **(Gh. Ciubotaru, aleea Păcurari nr. 2, bl. G 7, sc. A, et. 3, ap. 14)**

Containerele pentru colectarea resturilor menajere sînt amplasate în locul stabilit de compartimentul sistematizare al Consiliului popular al municipiului, care are această competență. Este drept că ridicarea gunoiului s-a făcut cu întîrziere, dar, după cum ne asigură I.G.C.L. Iași, în prezent el este ridicat și s-a făcut curățenie în zonă, s-au luat măsuri de transportare, în continuare a gunoiului, conform graficului.

Rubrică redactată de ELENA DUMITRESCU

în 24 de ore

TELEVIZIUNE. 20,00 Telejurnal ; 20,20 Viața economică ; 20,35 Ascensiunea României pe noi trepte de progres și civilizație — Doi ani de la Congresul al XIII-lea al partidului — documentar ; 20,50 Lumină peste țară — Congresul XIII. Spectacol literar-muzical-coregrafic ; 21,20 Oameni și fapte din epoca prezentului. Momente din creația cinematografică românească ; 21,50 Telejurnal.

CINEMATOGRAFE. REPUBLICA, orele 9 ; 11 ; 13 ; 15 ; 17 : „Atkins", ora 19 : „Trebuie să-ți joc rolul" ; VICTORIA, orele 9 ; 11 ; 13 ; 15 ; 17 ; 19 : „Sînt timid, dar mă tratez" ; COPOU, orele 9 ; 11 ; 13 ; 15 ; 17 ; 19 : „Șatra" ; DACIA, orele 9 ; 11 ; 13 ; 15 ; 17 ; 19 : „Șeherezada" ; TINERETULUI, orele 9 ; 11 ; 13 ; 15 ; 17 ; 19 : „Par și impar" ; PAȘCANI, CASA DE CULTURĂ : „Nu te voi uita niciodată" ; CLUBUL C.F.R. : „Îl iubesc pe Victor".

OPERA ROMÂNĂ, ora 18,30 : „Lucia di Lamermoor" (cu Ștefăniță Lascu, prim-solist al Operei Române din București).

TIMPUL PROBABIL. Vreme schimbătoare, cu cerul variabil. Se vor semnala precipitații slabe sub formă de burniță și ploaie. Minimele : minus 4 și plus 2 grade, maximele, 6 și 12 grade. Local, ceață.

PE MERIDIANELE GLOBULUI

Națiunile Unite

Criza din America Centrală în dezbaterea Adunării Generale

Intervenția reprezentantului țării noastre

NAȚIUNILE UNITE 18 (Agerpres)

N. Chilie transmite: Criza din America Centrală face în aceste zile obiectul unei dezbateri ample în plenara Adunării Generale a O.N.U. A reținut atenția faptul că, în luările lor de cuvînt, numeroși reprezentanți ai statelor membre au apreciat că deteriorarea gravă a situației din America Centrală plasează în strictă actualitate Apelul solemn adoptat în unanimitate de Adunarea Generală a O.N.U. în 1985, la inițiativa României, prin care toate statele au fost chemate să se abțină de la folosirea forței sau amenințarea cu forța, de la orice amestec în treburile interne ale altor țări și să recurgă exclusiv la mijloace politice, pașnice pentru reglementarea oricăror conflicte și diferende dintre ele.

Pornind de la această abordare de principiu, reprezentantul țării noastre a arătat că încordarea crescîndă din America Centrală și pericolul izbucnirii unui conflict armat, cu riscul amestecului din afara regiunii, reclamă continuarea eforturilor pentru armonizarea pozițiilor părților interesate, intensificarea acțiunilor politice și diplomatice pentru încheierea și semnarea Actului de pace și cooperare în America Centrală.

TELEX

■ **OTTAWA**

La Ottawa s-au deschis lucrările celei de-a V-a Conferințe pentru cooperare economică în zona Oceanului Pacific, la care participă reprezentanți ai unui număr de 13 țări din Asia și zona Oceanului Pacific, reprezentanți ai unor organizații economice regionale, observatori din partea statelor vecine. După cum relatează agenția T.A.S.S., pe agenda conferinței se află probleme economice, comerciale și financiare care confruntă țările participante și găsirea de soluții pentru rezolvarea lor.

■ **PHENIAN**

Secretariatul Comitetului pentru reunificarea pașnică a patriei a dat publicității o declarație în care condamnă hotărîrea Ministerului Apărării al S.U.A. de a amplasa rachete sol-sol de tip „Lance" în Coreea de Sud. În declarația citată de agenția A.C.T.C. se apreciază că hotărîrea constituie o sfidare a dorinței popoarelor iubitoare de pace de a preîntîmpina un război nuclear și de a transforma Peninsula Coreeană într-o zonă liberă de arme nucleare.

■ **LUANDA**

18 soldați sud-africani au fost uciși și zece răniți în cursul unei acțiuni desfășurate de luptătorii Armatei populare de eliberare a Namibiei. După cum se arată într-un comunicat al S.W.A.P.O., a fost atacată o bază a rasiștilor la Znana, în nordul Namibiei, fiind capturată o însemnată cantitate de armament și muniții.

■ **PORT OF SPAIN**

Secretarul general al Commonwealthului, Shiridath Ramphal, aflat în capitala Republicii Trinidad Tobago, a declarat că sprijină întru totul sancțiunile internaționale inițiate împotriva regimului rasist din Republica Sud-Africană.

■ **BONN**

În R.F.G. s-a încheiat campania națională de toamnă a tineretului împotriva șomajului. Printre manifestările cele mai importante din cadrul campaniei se numără conferința de la Meinz care s-a desfășurat sub deviza „Să fie lichidat șomajul în rîndurile tinerilor. Să se asigure locuri de muncă pentru tineri".

Ședința Comitetului Politic Executiv al C. C. al P. C. R.

(urmare din pag. 1)

să se ajungă la acorduri corespunzătoare atunci cînd, și de o parte și de alta, se acționează în aceeași direcție —, Comitetul Politic Executiv a indicat să se acționeze în continuare pentru ca țara noastră să-și aducă contribuția constructivă la buna desfășurare a noii faze a Conferinței — care are loc la Viena — consacrată dezarmării, întăririi securității și cooperării în Europa.

În continuarea ședinței, Comitetul Politic Executiv a dezbătut și aprobat măsurile privind concretizarea în practică a hotărîrii României de a reduce cu 5 la sută armamentele, efectivele și cheltuielile militare, acțiune asupra căreia poporul nostru urmează să se pronunțe în cadrul referendumului de la 23 noiembrie.

În cadrul ședinței Comitetului Politic Executiv, tovarășul Nicolae Ceaușescu, secretar general al partidului, referindu-se la unele probleme ale activității economice, a cerut să se acționeze cu înalt spirit de răspundere pentru îndeplinirea în cele mai bune condițiuni a planului pe acest an și pentru pregătirea temeinică a planului pe 1987. În acest scop, a fost subliniată necesitatea de a se acorda întreaga atenție încheierii, în cel mai scurt timp, a contractelor economice restante pe acest an, precum și clarificării și definitivării, pînă la 15 decembrie, a tuturor contractelor care privesc producția pe anul 1987.

De asemenea, secretarul general al partidului a cerut ministerelor, centralelor și întreprinderilor, precum și organelor centrale de sinteză, Comitetului de Stat al Planificării, Ministerului Aprovizionării Tehnico-Materiale să ia toate măsurile pentru a asigura respectarea și încadrarea strictă în normele de consum stabilite, pentru a introduce o ordine și disciplină deosebite în acest domeniu. În perioada care a mai rămas pînă la sfîrșitul anului, se impune o largă mobilizare a tuturor forțelor, o sporire puternică a exigenței și răspunderii cadrelor de conducere din economie, a organelor și organizațiilor de partid, a tuturor oamenilor muncii, în vederea încheierii cu rezultate cît mai bune a planului pe 1986 și a creării tuturor condițiilor pentru realizarea la toți indicatorii, cantitativi și calitativi, a planului pe anul viitor și pe întregul cincinal.

Comitetul Politic Executiv a soluționat, totodată, probleme curente ale activității de partid și de stat.

Reuniunea general-europeană de la Viena

VIENA 18 (Agerpres)

În plenara reuniunii general-europene de la Viena reprezentanții țărilor mediteraneene neparticipante la reuniune și-au făcut cunoscute pozițiile în legătură cu problematica securității și cooperării în Mediterana. Au luat cuvîntul reprezentanții Algeriei, Egiptului, Israelului, Libanului, Marii Jamahirii Arabe Libiene Populare Socialiste, Marocului, Siriei și Tunisiei. În acest cadru a fost subliniat interesul pentru colaborarea cu statele participante, inclusiv în vederea soluționării problemelor politice și economice din zona Mediteranei.

M. Gorbaciov — despre importanța unor măsuri în economia U.R.S.S.

MOSCOVA 18 (Agerpres)

Luînd cuvîntul în cadrul unei consfătuiri economice, Mihail Gorbaciov, secretar general al C.C. al P.C.U.S., a subliniat importanța deosebită a noii măsuri privind introducerea recepționării de către stat a producției realizate de întreprinderile ministerelor industriale, afirmînd că aceasta vizează respectarea și îmbunătățirea indicilor calitativi, livrarea unor mărfuri care să corespundă cerințelor economiei, exigenței oamenilor muncii.

Vorbitorul a arătat că dacă nu se va înregistra un salt puternic, radical în direcția îmbunătățirii calității produselor industriale, nu se va putea asigura îndeplinirea planurilor, realizarea obiectivelor propuse.

Mihail Gorbaciov a criticat ritmul lent în care se desfășoară punerea în aplicare a prevederilor privind îmbunătățirea calității produselor, precum și manifestarea unor tendințe birocratice în activitatea organelor nou create de recepționare a producției de către stat.

În legătură cu aceasta a fost subliniat rolul autogestiunii.

Vorbitorul a relevat, de asemenea, că disciplina și ordinea constituie sarcini primordiale. Traversăm, în prezent, o asemenea perioadă și o asemenea etapă, a spus el, încît, dacă nu vom face față problemelor cu care sîntem confruntați, acest lucru va avea consecințe istorice pentru întreaga țară.

Dialog la nivel înalt coreeano-mongol

PHENIAN 18 (Agerpres)

Agenția Centrală Telegrafică Coreeană transmite că, la 18 noiembrie, a sosit, la Phenian, delegația de partid și de stat a Republicii Populare Mongole condusă de tovarășul Jambin Batmunh, secretar general al C.C. al Partidului Poporului Revoluționar Mongol, președintele Prezidiului Marelui Hural Popular al R. P. Mongole, într-o vizită oficială de prietenie în R. P. D. Coreeană.

La sosire, delegația a fost întîmpinată de tovarășul Kim Ir Sen, secretar general al C.C. al Partidului Muncii din Coreea, președintele Republicii Populare Democrate Coreene.

mica publicitate

FELICITĂRI

Soția, tatăl, Lenuș, fiică, Nușica și Gabriela, nepoate, urează dragului lor Constantin Canură, cu ocazia aniversării a 60 de ani, multă sănătate și „La mulți ani!" (14188)

La împlinirea frumoasei vîrste de 60 de ani, familia Chirvase urează dragului său unchi, Constantin Canură, cele mai calde și sincere urări de sănătate, fericire, ani mulți și frumoși. (14189)

DECESE

COPIII, nepoții și strănepoții anunță, cu adîncă durere, încetarea din viață a scumpei lor mame, bunici și străbunici MARIA I. MEIU, 87 de ani. Înmormîntarea, joi, 20 noiembrie 1986, ora 12, la cimitirul Eternitatea. Lacrimi pentru sufletul ei bun! (14313)

ZDROBIȚI de durere, soția, copiii și rudele anunță stingerea din viață a dragului lor IOAN FILIP, fost încadrat la I.M.F. Iași. Înmormîntarea, joi, 20 noiembrie, ora 13, la cimitirul Eternitatea, în capela căruia este depus corpul neînsuflețit. (14320)

SOȚIA, copiii și rudele apropiate anunță, cu profundă durere, trecerea în neființă a scumpului lor CONSTANTIN BURUIANĂ. Înmormîntarea, joi, 20 noiembrie, ora 12, la cimitirul din Pașcani. (14352)

ION, soț, copiii, nepoții, nurorile și ginerii, împreună cu rudele apropiate, anunță, cu nemărginită durere, încetarea din viață a celei ce a fost o bună soție, mamă și bunică AURICA PRICOP (născută Vîzdoagă), 73 de ani. Cortegiul funebru va pleca joi, 20 noiembrie, ora 12, din Trecătoarea Păun nr. 4, spre cimitirul Socola. Chipul ei blînd și drag îl vom păstra veșnic în amintire. (14299)

ECATERINA, soție, Maria, mamă, Viviana, fiică, Costel, ginere, Lavinia, nepoată, și rudele apropiate anunță, cu durere în suflet, moartea bunului lor NECULAI ROȘU, pensionar C.F.R. Înmormîntarea va avea loc joi, 20 noiembrie, ora 12, la cimitirul Sf. Vasile. 14343)

A plecat dintre noi pentru totdeauna, lăsîndu-ne în veci nemîngîiați, scumpul și iubitul nostru soț, tată și bunic DUMITRU (nea Mitică) TEODORESCU, ospătar la restaurantul „Iașul". Îl plîng Ecaterina, soție, Dan, Melu și Cici, fii, Mariana și Iusia, nurori, Luluca și Giorgiana, nepoțele. Cortegiul funebru va pleca joi, 20 noiembrie, ora 12,30, de la biserica Talpalari, unde este depus corpul neînsuflețit, spre cimitirul Eternitatea. Pentru sufletul lui blînd și bun, durerea și dragostea vor rămîne nemărginite în inimile noastre, pentru tot restul vieții. (14354)

ZDROBITĂ de durere, Geta, soție, părinții, familiile Hareta Ionițoaie, Holban și Călin, împreună cu surorile, frații și cumnații, anunță încetarea din viață, într-un tragic accident, a dragului lor AUREL PISA, 45 de ani. Înmormîntarea, vineri, 21 noiembrie, ora 12, la cimitirul Eternitatea, în capela căruia este depus corpul neînsuflețit. Lacrimi și flori pe tristul lui mormînt. Nu-l vom uita niciodată! (14351)

S-A stins din viață col. (r) TRAIAN-ALEXANDRU FRANC, în vîrstă de 86 de ani. Îl plîng și regretă Sanda și Napoleon, copii, Elena, noră, Dan și Luminița, nepoți. Înmormîntarea, joi, 20 noiembrie 1986, ora 13, la cimitirul Eternitatea, în capela căruia este depus corpul neînsuflețit. (14356)

VIOREL, soț, împreună cu Viorel și Dănuț, copii, anunță moartea fulgerătoare a scumpei lor MARIA DAVID, 38 de ani, fost lucrător gestionar la I.C.S. mărfuri metalo-chimice Iași. Cortegiul funebru va pleca joi, 20 noiembrie, ora 12, din str. Stejar nr. 55, blocul M.1, spre cimitirul Eternitatea. O lacrimă pentru sufletul ei bun! (14357)

SOȚIA și rudele apropiate anunță moartea fulgerătoare a celui ce a fost HORIA (Horică) FLORESCU, 44 de ani. Cortegiul funebru va pleca joi, 20 noiembrie 1986, ora 12, de la mănăstirea Galata, spre cimitirul Sf. Vasile. (14364)

SOȚIA, fiica, ginerele, surorile, frații și nepoții anunță, cu nespusă durere, moartea dragului lor GHEORGHE (Gogu) VULPEȘ, 82 de ani. Înhumarea va avea loc joi, 20 noiembrie ora 15, la cimitirul Eternitatea, în capela căruia este depus corpul neînsuflețit. (14367)

FAMILIILE Cucoș, Jimbu și rudele apropiate anunță, cu regret, încetarea din viață, după o lungă și grea suferință, a celei care a fost o bună mamă și bunică ELENA JIMBU (Covăsneanu). Corpul neînsuflețit este depus la biserica „Ziua Crucii". Înmormîntarea va avea loc joi, 20 noiembrie 1986, ora 12, la cimitirul Sf. Vasile. (14370)

★

Viorica Ganciu regretă decesul celui ce a fost Ioan Cristea — fost procuror.

Colectivul secției unguente de la I.A.I. este alături de colega Ana Secrieru la marea durere pricinuită de moartea fulgerătoare a soțului. Sincere condoleanțe familiei îndoliate.

Colectivul de cadre didactice de la Școala 10 transmite sincere condoleanțe colegei Veronica Munteanu pentru pierderea tatălui. (14256)

Frații, surorile, cumnații, cumnatele și nepoții, zdrobiți de durere, înlăcrimați pentru toată viața, depling stingerea din viață a dragei lor Maria David, la numai 38 de ani. Flori și numai flori pentru sufletul ei bun! (14314)

Colectivul clasei I, Liceul „Octav Băncilă", împreună cu învățătoarea și părinții, nutresc toată compasiunea față de micuțul Radu Doru pentru pierderea fulgerătoare a tatălui. (14315)

Familia Mihai Ailincăi aduce un ultim omagiu celui ce a fost Nicolae Radu și transmite sincere condoleanțe familiei greu încercate. (14342)

Lucrătorii postului de miliție din Belcești adresează sincere condoleanțe familiei îndoliate Constantin Pintilie pentru pierderea tatălui. (14230)

Colegii de muncă de la Aeroportul Iași sînt alături de familia Gheorghe Teodorescu în aceste momente grele, transmițînd condoleanțe familiei îndurerate.

Colectivul formației R.R. „Iris" de la Întreprinderea „Tehnoton" este alături de colegul Constantin Formagiu la marea durere pricinuită de pierderea tatălui. Sincere condoleanțe. (14071)

Aurel Onofrei, cumnat, Gabriel și Adrian, nepoți, și Maria, soră, profund îndurerați, deplîng despărțirea de scumpul lor Costache Lupu. Nu-l vom uita niciodată. (14241)

Colectivul de oameni ai muncii de la secția răcoritoare, I.L.F. Iași, transmite sincere condoleanțe colegului Radu Constantin pentru pierderea fratelui. (14243)

Colectivul Brigăzii nr. 2, Antrepriza de montaj Iași, este alături de colegul maistru Constantin Răileanu la marea durere pricinuită de decesul socrului. (14251)

Colectivul formației turnine de la C.E.T. I Iași este alături de colegul Vasile Hristea la marea durere pricinuită de decesul prematur al fratelui. (14254)

Familiile Moraru, Maticiuc, Cojocaru, Chirica sînt alături de familia Constantin Pintilie la greaua suferință pricinuită de decesul tatălui și-i transmit sincere condoleanțe. (14255)

Redacția și administrația: strada Vasile Alecsandri nr. 8. Redactor-șef, telefon 45105; administrația și publicitatea, telefon 34070, interior 248; serviciul tehnic de noapte, telefon 30776. Tipar: Întreprinderea poligrafică, str. 7 Noiembrie nr. 49, telefon 37060

Proletari din toate țările, uniți-vă!

Flacăra Iașului

Organ al Comitetului județean Iași al P.C.R. și al Consiliului popular județean

Anul XLIII — Nr. 12 474 | Joi, 20 noiembrie 1986 | 4 pagini — 50 bani

În spiritul sarcinilor subliniate de tovarășul Nicolae Ceaușescu

Atitudine activă pentru lichidarea stocurilor supranormative

Programul privind perfecționarea sistemului de finanțare și creditare a activității economice și a normativelor economico-financiare urmărește întărirea autofinanțării, astfel ca fiecare unitate să-și asigure finanțarea totală sau în cea mai mare parte din venituri proprii, reducînd în mod radical apelul la credite bancare. Dar, așa cum s-a mai arătat în ziarul nostru, imobilizările de materii prime și materiale, în cadrul cărora o pondere importantă o au, la această oră, stocurile cu mișcare lentă și disponibile, sînt încă mari. Analizele întreprinse de organizațiile de partid și consiliile oamenilor muncii din unitățile economice au scos la iveală cauzele formării acestor stocuri, au demonstrat oportunitatea noilor măsuri, prin care, între altele, normativele mijloacelor circulante, la dispoziția unităților, au fost substanțial reduse. De asemenea, organele de conducere colectivă au combătut tendințele de aprovizionare fără a se ține seama de prisosul de materii prime și materiale în perioadele anterioare, schimbarea structurii sortimentale, ceea ce determină modificări în consumul de materiale, nerealizarea sarcinilor planificate ritmic, la termene etc.

Ca un fapt pozitiv, reținem că, în momentul întocmirii necesarului pe trimestrul al III-lea, unele întreprinderi au ținut seama de stocurile existente la 30 iunie a.c. și au solicitat mai puțin cu: 10 tone neferoase (C.U.G.), 300 tone oțel-bile (I.U.P.S.R.), 400 tone bare trase (I.S.A.S. Pașcani), 500 tone profile mijlocii și ușoare (I.M.M.R. Pașcani) etc. In unele întreprinderi nu s-a acționat însă în sensul măsurilor adoptate, aruncîndu-se întreaga răspundere pe Baza județeană de aprovizionare tehnico-materială, care n-ar fi preluat diferite materiale, piese etc., aflate în stoc supranormativ. Dar iată ce ne oferă o situație pe județ, întocmită recent, privind supranormativele de stocuri disponibile sau cu mișcare lentă. B.J.A.T.M. a comandat, în vederea preluării, diverse materiale de uz general, în valoare de 116,6 milioane de lei. Predările s-au situat însă la o valoare de numai 72,8 milioane. I.M.M.R. Pașcani n-a predat materiale în valoare de circa 8 milioane de lei, C.U.G. peste 10 milioane de lei etc. Cu excepția unor întreprinderi, puține la număr, ca I. M. „Nicolina", „Tehnoton" etc., celelalte n-au predat nici măcar cît a comandat B.J.A.T.M. Cauze: calitatea necorespunzătoare a unor materiale propuse spre preluare, ca urmare a depozitării defectuoase sau lipsei de exigență la recepție; dezasortării la unele loturi de piese, sau pur

Nouă mecanism economic-aplicat cît mai eficient!

ION HALIBEI

(continuare în pag. a 3-a)

Secția „Niciman" a Intreprinderii județene de industrie mică are o însemnată contribuție la realizarea producției pentru export a unității ieșene. La onorarea în termen a comenzilor pentru articole de camping, destinate pieței externe, contribuie buna întreținere și exploatare a mașinilor și instalațiilor. Ea este asigurată și de lăcătușul reglor Aurel Munteanu, în imagine, unul dintre muncitorii cei mai apreciați din secție pentru buna pregătire profesională și conștiinciozitate, dovedite în exercitarea meseriei sale

Foto: G. Onofrei

Produse noi, productivitate sporită

La **Intreprinderea de scule și accesorii speciale Pașcani** se acordă multă atenție innoirii producției, ponderea valorii produselor noi realizate în acest an fiind de 17,2 la sută, întrecînd astfel nivelul planificat. Printre ultimele noutăți se află două tipuri de mandrine de filetat și setul de accesorii pentru mașinile de rectificat în coordonate. Noile produse utilizează mai bine materialele, forța de muncă și dotarea tehnică, contribuind din plin la creșterea productivității muncii, indicator depășit în perioada trecută din acest an, cu 8 la sută.

Pentru recolte maxime în 1987

Încă un efort în vederea încheierii grabnice a tuturor lucrărilor agricole de toamnă!

Insuflețiți de îndemnul conducătorului partidului și statului, tovarășul NICOLAE CEAUȘESCU, de a asigura în 1987 producții agricole record, oamenii muncii de pe ogoarele județului nostru își amplifică în aceste zile eforturile pentru încheierea tuturor lucrărilor de sezon la termen și la un înalt nivel calitativ. In fiecare sector, în fiecare unitate trebuie să se profite din plin de timpul încă bun de lucru pentru a se putea termina cît mai rapid actuala campanie agricolă.

După terminarea arăturilor, în ajutorul vecinilor

Principalul obiectiv al mecanizatorilor din unitățile de pe cuprinsul Consiliului unic agroindustrial Holboca îl constituie în momentul de față încheierea arăturilor de toamnă. De altfel, membrii secției de mecanizare, condusă de Dumitru Juverdeanu, care servește Cooperativa agricolă din Holboca, au reușit deja să brăzdeze toate cele 471 de hectare ce vor fi însămînțate în primăvara viitoare. O notă bună în plus este că ei au venit imediat în ajutorul vecinilor de la C.A.P. Aroneanu și C.A.P. Golăești. Florin Tessaro, inginerul șef al consiliului unic, apreciază că pînă la sfîrșitul acestei săptămîni arăturile de toamnă vor fi încheiate în toate unitățile din zonă.

Tot mai multe îngrășăminte naturale pe ogoare

Și lucrătorii de pe cuprinsul Consiliului unic agroindustrial Popricani se străduie să încheie cît mai grabnic muncile cîmpului. In toate unitățile din această parte a județului forțele mecanice sînt concentrate în primul rînd la aratul ultimelor suprafețe. În acest timp, este continuată intens și acțiunea de fertilizare a solului. Pînă în prezent cele mai mari cantități de îngrășăminte naturale au fost transportate în cîmp de formațiile Cooperativei agricole din Bivolari și Asociației economice intercooperatiste din comuna Victoria.

Temelie solidă viitoarei producții legumicole

Ca și lucrătorii din celelalte formații de lucru ale Cooperativei agricole din Miroslava, membrii fermei legumicole de aici se ocupă cu răspundere de pregătirea viitoarei recolte. Astfel, grădina de legume a fost în întregime brăzdată, iar în mare parte și fertilizată. În următoarele cîteva zile se va încheia aratul și în spațiile protejate. In ultima perioadă, cîteva zeci de cooperatori au trecut și la repararea solariilor și tunelelor — răsadnițe. De asemenea a început procurarea pămîntului de țelină, mrăniței și, în general, a materialelor necesare în sectorul de producere a răsadurilor.

Activitate intensă atît în vii, cît și în livezi

Oamenii muncii din cadrul Intreprinderii agricole de stat Copou sînt hotărîți să obțină în 1987 producții sporite atît în sectorul culturilor de cîmp, cît și în viticultură și pomicultură, domenii preponderente în activitatea economică a unității.

Pe cele peste 450 de hectare ocupate cu vii arăturile sînt deja gată, iar în livezi se brăzdează în prezent ultimele suprafețe. Pentru sporirea potențialului productiv al solului, în plantații au fost administrate însemnate cantități de îngrășăminte chimice și aproape 6 000 de tone de gunoi de grajd, acțiunea de fertilizare fiind continuată cu toate forțele.

La 23 noiembrie, un DA hotărît noii inițiative de pace a României socialiste!

Entuziaste adunări în sprijinul păcii și dezarmării

In aceste zile premergătoare referendumului de la 23 noiembrie, în întreprinderi și instituții, în localități sătești din județ au loc adunări consacrate dezarmării și păcii, în cadrul cărora, oamenii muncii ieșeni — tineri și vîrstnici, bărbați și femei — dau glas voinței lor de pace, de muncă și viață liberă, susținînd cu putere inițiativa luată de România socialistă de a reduce cu 5 la sută armamentele, efectivele și cheltuielile militare.

În acest cadru este exprimată adeziunea și profunda satisfacție față de noua inițiativă de pace a tovarășului Nicolae Ceaușescu, față de măsurile întreprinse de România pentru trecerea la înfăptuirea dezarmării și consolidării păcii. Cei care au luat cuvîntul la adunări au exprimat hotărîrea de a acționa cu și mai mare însuflețire pentru înfăptuirea politicii interne și externe a partidului și statului nostru, iar la referendumul ce va avea loc duminică vor spune în mod răspicat Da păcii, Da dezarmării.

Astăzi, vă relatăm de la adunările desfășurate la Intreprinderea mecanică „Nicolina" și la Universitatea „Al. I. Cuza".

Intr-un glas, oamenii muncii de la C.F.S. au spus Da dezarmării și păcii, așa cum vor spune și la referendumul de la 23 noiembrie — Foto: L. STRATULAT

Munca noastră pașnică, un mesaj de pace în lume

La ieșirea din schimb, un mare număr de oameni ai muncii de la Intreprinderea mecanică „Nicolina" s-a îndreptat spre sala de festivități a unității pentru a participa la adunarea consacrată păcii și dezarmării. Tineri și vîrstnici, bărbați și femei, venind direct din halele de producție, au ținut să-și exprime și în acest cadru deplina adeziune la noua și strălucita inițiativă de pace a României socialiste, a președintelui ei, tovarășul NICOLAE CEAUȘESCU.

In deschiderea adunării a luat cuvîntul tovarășul **Ionel Mitrică**, secretar al Comitetului județean de partid Iași, care, reliefînd semnificația organizării, la 23 noiembrie, a referendumului prin care poporul român este consultat în legătură cu reducerea de către țara noastră cu 5 la sută a armamentelor, efectivelor și cheltuielilor militare, a subliniat că această acțiune de mare amploare și de profundă însemnătate demo-

(continuare în pag. a 3-a)

Să apărăm valorile științei și culturii

Ieri, în aula „M. Eminescu" a Universității „Al. I. Cuza" din Iași a avut loc o adunare consacrată păcii, moment ce precede referendumul de la 23 noiembrie. Au participat cadre didactice universitare, studenți, oameni ai muncii de la această instituție de învățămînt superior. Cadrele didactice și studenții celei dintîi universități din țară și-au exprimat și cu acest prilej adeziunea totală la inițiativa de pace a României socialiste, a președintelui său, tovarășul NICOLAE CEAUȘESCU, vorbitorii subliniind în cuvîntul lor că aceasta traduce voința unanimă a unui popor liber care cheamă toate forțele progresiste la fapte și acțiuni concrete pentru rezolvarea problemelor ardente ale umanității, că apropiatul referendum este expresia vocației constructive și pașnice a poporului român, a grijii sale dintotdeauna pentru salvgardarea intereselor fundamentale ale întregii umanități. Adunarea a fost deschisă de

(continuare în pag. a 3-a)

De starea drumurilor județene nu răspunde numai D.J.D.P.!

Avem sute de kilometri de drumuri județene, cu trafic intens, folosite de locuitorii tuturor localităților ; avem și o Direcție de specialitate, în cadrul Consiliului popular județean, și mulți mai cred încă faptul că acesteia îi revin toate sarcinile privind construirea, întreținerea și refacerea acestor drumuri. Or, nu-i chiar așa. Cu toate că D.J.D.P. dispune de specialiști, de utilaje, de suficiente mijloace pentru a asigura viabilitatea drumurilor, singură nu poate — și nici nu trebuie — să facă totul. O răspundere mare, cu totul deosebită revine localităților, consiliilor populare, populației. O răspundere uneori uitată, cu efecte asupra drumurilor, așa cum putem ușor constata străbătîndu-le.

Anul acesta, pînă acum, D.J.D.P. a efectuat **o serie de lucrări de amploare,** între care merită amintite refacerea tronsoanelor Iași — Voinești, Pașcani — Lespezi, Bohotin — Moșna, Iași — Grajduri, Larga Jijia (Movileni) — Gropnița etc., podurile de la Oțeleni, Letcani, Costești — Tg. Frumos, cel deja terminat și cele trei în lucru pe drumul Vînători — Popricani ș.a. Valori importante puse în operă, cu efecte pozitive din multe puncte de vedere (să ne gîndim numai la importanța transportării rapide a recoltei). Dar, cum sublinia, într-o discuție purtată ieri, ing. Laurențiu Olănuță, directorul D.J.D.P., mai **multe măsuri s-au făcut acolo unde primarii comunelor, deputații, locuitorii au înțeles că este necesar să ajute la terminarea lucrărilor, chiar să le facă ei înșiși, cu forțe proprii :** minunate exemple în acest sens au oferit, în 1986, comunele **Belcești, Ruginoasa, Mogoșești, Miroslava, Răducăneni, Hălăucești, Oțeleni, Lespezi.** La Belcești, bunăoară, drumul spre gară (care dădea multă bătaie de cap) este complet refăcut, datorită inițiativei primăriei, care a solicitat D.J.D.P. doar materialele : o dată sosite, cu mijloace de transport proprii, cu forță de muncă locale, s-a trecut la treabă. Iar rezultatele sînt, cum spuneam, excelente. Din păcate, șirul localităților unde s-a așteptat totul de la D.J.D.P. este mult mai mare. O reflectă de altfel și **situația decontării unor lucrări prestate de D.J.D.P.** În timp ce toate comunele amintite mai sus au asigurat, din contribuția bănească a oamenilor, urmare a unei munci de lămurire, bine dirijate, sumele datorate, altele **(Lungani, Comarna, Mogoșești-Siret, Tătărași, Tg. Frumos, Vînători, Golăești, Bosia, Costuleni),** deși au beneficiat de importante lucrări efectuate pe raza lor, nu au virat D.J.D.P. nici un leu (la 1 noiembrie, pentru lucrări în valoare de 4,5 milioane de lei, Direcția în cauză nu primise decît 1,9 milioane de lei !). Tabloul poate fi completat — el rămînînd același — și dacă analizăm **situația realizării prevederilor la lucrările de efectuat prin contribuția în muncă a localnicilor :** în frunte, **Lespezi, Deleni, Cristești, Belcești, Ruginoasa** și celelalte amintite, la coadă — **Scobinți, Strunga, Sinești, Rediu, Șipote, Ipatele** ș.a.m.d. Iată un subiect de mare actualitate pentru birourile executive ale consiliilor populare !

Dar mai sînt și altele de spus. De pildă, despre **modul în care se păstrează ce s-a făcut :** rare sînt porțiunile de drum județean curate, bine întreținute și exploatate corespunzător ; rare sînt porțiunile cu șanțuri curățate, cu acostamentul așa cum trebuie să fie; rare sînt (cu o excepție ce merită evidențiată : secțiile de mecanizare) intrările în unități amenajate gospodărește, în așa fel încît să nu se care pe carosabil noroi de pe cîmp, din incinte. Sigur, o vină aparține chiar lucrătorilor D.J.D.P., cantonierilor, care nu-și fac peste tot datoria ca, de pildă, cel de la Al. I. Cuza. Dar cea mai mare vină revine tot primăriilor care nu fac **dovada unui veritabil spirit gospodăresc și în acest domeniu.** O demonstrează chiar o lucrare ce se desfășoară în aceste zile : înțelegînd greșit ce înseamnă redarea în circuitul agricol a fiecărei palme de pămînt, în unele locuri (Miroslava, Ciurea ș.a.) se ară pînă la asfalt. Cu ce efecte ulterioare ? Cu crearea condițiilor de producere a unor grave accidente de circulație (prin antrenarea pămîntului, la ploi, pe carosabil), dar mai ales cu crearea condițiilor optime (!) de degradare a șoselelor respective. Sigur, specialiștii D.J.D.P. au intervenit, conducerile unităților au luat măsuri, dar faptul în sine vorbește despre lipsa de grijă cu care sînt tratate, uneori, drumurile. Drumurile de la care cerem atîtea, pe care le invocăm atîta cînd se strică...

CONST. PĂLĂDUȚĂ

FIECARE LOCALITATE, o puternică cetate economico-socială !

Imagine din secția energetică a Muzeului politehnic

Săptămîna muzeelor ieșene

Și astăzi sînt programate, în cadrul Săptămînii muzeelor ieșene, manifestări atractive, la care sînteți invitați să participați. La ora 10, la Vila Sonet, M. Codreanu, se va desfășura evocarea „Momente din istoria sonetului" ; la ora 12, la Casa „G. Topîrceanu", va fi omagiată, de către pionieri ieșeni, personalitatea poetului ; la ora 13, la Muzeul politehnic, va fi vernisată expoziția „Inventatori și constructori români în aviație și rachetodinamică" ; la ora 18, la Casa „Pogor", va avea loc o nouă ediție a „Prelecțiunilor Junimii", în cadrul căreia scriitorul George Macovescu va conferința despre „Muzica poeziei eminesciene" ;

Mîine, la ora 10, la Expoziția permanentă „M. Sadoveanu", va avea loc deschiderea zilelor „Mihail Sadoveanu" ; în același loc, la ora 12, se va desfășura o întîlnire cu artista emerită Marioara Davidoglu ; în comunele Scînteia, Mircești și Ruginoasa, sătenii vor putea fi martori la șezători, seri muzeale și simpozioane ; la Casa „Pogor", începînd de la ora 17, vor avea loc o nouă ședință a Cenaclului „Junimea", prelegerea „Reflecții asupra dialogului", susținută de prof. dr. Ștefan Munteanu, și, în cadrul „Prelecțiunilor Junimii", va conferința prof. univ. dr. docent Zoe Dumitrescu Bușulenga — „Sadoveanu și sufletul românesc" ; la ora 17, la Muzeul politehnic, cei prezenți vor putea asista la o seară muzeală — audiție muzicală.

Vernisaj

In Sala voievozilor de la Muzeul de artă (Palatul Culturii) va avea loc astăzi, la ora 18, vernisajul expoziției intitulate „Artă, stil, costum — secolul al XIX-lea". Realizată în colaborare cu Muzeul de istorie al municipiului București, cu numeroase muzee ieșene, precum și cu Laboratorul de restaurare, expoziția etalează valori patrimoniale din secolul al XIX-lea : picturi, costume, mobilier, obiecte de artă decorativă.

Vor vorbi criticul Claudiu Paradais, muzeograful principal Georgeta Podoleanu și prof. Maria Teclean, șef de secție la Muzeul de istorie. Un grup de balerini, de la Opera Română, va prezenta momente de balet.

Recital de poezie

Studioul de poezie al Combinatului de utilaj greu, în colaborare cu Casa de cultură a științei și tehnicii pentru tineret, organizează la sediul acesteia astăzi, la ora 17, recitalul poetului Dan Laurențiu. Prezentarea va fi făcută de criticul literar Al. Andriescu.

„Etnografie și film"

In zilele de 21, 22, 23 noiembrie, de la aceeași oră, 17, în ciclul „Etnografie și film", organizat de Muzeul etnografic al Moldovei, va fi prezentat filmul artistic „Apașii".

Curier juridic

Aloïs Frenț, str. Clopotari nr. 40, bl. 673, scara B, et. 3, ap. 12. Potrivit art. 86, 90 și 107 din Codul familiei, întreținerea copiilor minori constituie o îndatorire ce revine deopotrivă ambilor părinți. Avînd drept scop să asigure satisfacerea nevoilor celor ce o solicită, nu poate fi acordată decît din momentul în care a fost formulată, respectiv din momentul introducerii acțiunii în justiție, deoarece pentru perioada anterioară se prezumă că cel îndreptățit nu a avut nevoie de ea. Prin excepție, pensia de întreținere va putea fi acordată și pentru trecut, dacă beneficiarul nu a neglijat valorificarea dreptului său, ci l-a solicitat cu stăruință, sau dacă debitorul și-a luat obligația să plătească pensia dar sub diferite pretexte a întîrziat executarea ei.

Neculai Bitculescu, aleea Rozelor nr. 34, bl. A 1, scara B, et. 4 : În conformitate cu prevederile art. 15 din Legea nr. 3, republicată, privind participarea cu părți sociale a oamenilor muncii din unitățile economice de stat la constituirea fondului de dezvoltare economică, în cazul pensionării, depunătorii pot să-și retragă partea socială sau să o mențină în continuare. Partea socială din proprietatea fiecărui om al muncii este de cel puțin 10 000 lei și de cel mult 100 000 lei, pe întreaga perioadă de activitate a acestuia. Valoarea unei părți sociale este de 1 000 lei. Oamenii muncii beneficiază de drepturile stabilite de prevederile Legii nr. 3/1982 numai după ce au depus o parte socială.

Georgeta Fronea, str. Mircea cel Bătrîn nr. 3, bl. O 2, scara A, etaj 2, ap. 11. Potrivit prevederilor art. 26 coroborate cu dispozițiile art. 18 din Legea nr. 1/1977 privind impozitul pe fondul total de retribuire a unităților socialiste de stat, contribuția persoanelor fără copii nedatorată se reține la cerere, pe un an în urmă de la data constatării. Contribuția persoanelor fără copii încetează începînd cu luna următoare aceleia în care acestea au devenit părinți sau îndeplinesc una din condițiile de excepțare de la plată, pe bază de cerere și acte doveditoare.

Vasile Saradan, str. Clopotari nr. 2, bl. 609, sc. C, et. 2, ap. 9 : Potrivit prevederilor Legii nr. 12/1971, astfel cum a fost modificată prin Decretul Consiliului de Stat nr. 19/1986, promovarea muncitorilor în categoria a cincea și următoarele se poate face numai după însușirea de către aceștia a cunoștințelor și deprinderilor necesare exercitării unei a doua meserii, stabilită de conducerea unității, în raport cu necesitățile producției, dovedită prin certificat de calificare (policalificare) eliberat în condițiile legii. În legătură cu incapacitatea temporară de muncă, confirmată printr-o adeverință medicală și efectele acesteia privind durata concediului de odihnă, vă indicăm să vă adresați oficiului juridic din unitatea unde sînteți încadrat, care a fost instruit în acest sens de către organele județene de specialitate.

Petru Păstrăvanu, str. Mircea cel Bătrîn nr. 20, bl. 2, sc. A, et. 5, ap. 23 : În conformitate cu dispozițiile art. 14 din Decretul 185/1986, privind amnistierea unor infracțiuni și grațierea unor pedepse, comitetele sau birourile executive ale consiliilor populare, direcțiile pentru probleme de muncă și ocrotiri sociale și conducerile unităților trebuie să asigure încadrarea în muncă a persoanelor care au beneficiat de prevederile menționatului decret.

Florentina Ursu, fără domiciliul indicat. Venitul mediu pe membru de familie fiind mai mare de 1 500 lei lunar, iar retribuția tarifară lunară a locatarului principal mai mare de 2 200 lei, chiria calculată potrivit art. 28—33 din Legea nr. 5/1973 se majorează cu 100 la sută.

GH. TEODOROVICI
consilier juridic principal

Concurs „Cine știe răspunde"

PAȘCANI (de la subredacția ziarului „Flacăra Iașului")

Comitetul orășenesc Pașcani al U.T.C. a organizat, recent, la Casa orășenească de cultură un concurs „Cine știe răspunde", cu tema „Pregătirea pentru întemeierea unei familii", concurs inițiat de Comitetul județean Iași al U.T.C., în colaborare cu Direcția sanitară județeană. Dintre cele 7 echipaje participante în etapa desfășurată la Pașcani s-au evidențiat cele de la Spitalul orășenesc (Maricica Rogojanu), Întreprinderea integrată de fire tip în (Lenuța Olăeru) și Întreprinderea de tricotaje și perdele (Liliana Moglan).

I. Secăreșeu

Ileana Sănduleanu — Credința în pictura terapeutică

Prima satisfacție pe care o oferă marelui public retrospectiva de pictură a Ilenei Sănduleanu (Galeriile de artă de la Casa sindicatelor — Iași) e totala și necondiționata adeziune la modalitatea de a transfera în viziune plastică de o forță expresivă acaparatoare structuri familiare tuturor. Învățînd de la Otto Briese respectul pentru voluptatea materiei și de la Corneliu Baba credința pînă la fanatism în pictură („Nu cunosc nume de artist contemporan mare, pasionat sincer pentru această sublimă îndeletnicire, care să pledeze pentru sfîrșitul ei" — Baba-Jurnal), fosta lor elevă de la Academia de Arte Frumoase din Iași insistă de o viață să ne convingă că artistul nu trebuie să se schimbe atîta timp cît mai are ceva de spus cu mijloacele de care dispune.

Condusă de o rigoare interioară care-i cenzurează aplecarea spre idilic, Ileana Sănduleanu își creează o lume a ei, știută și iubită de publicul ieșean, cu flori robuste, de o senzualitate provocatoare în pastă ca într-un extaz al luminii și cu peisaj ușor-romantic, calm în cuminția lui de omagiu adus naturii. Parcurgînd epoci de tendințe contrastante, cu abjurații și negări, Ileana Sănduleanu a rămas neschimbată, pledînd ardent pentru pictura sănătoasă, descinsă din tradiția cea bună, culoarea stînd între lumină și formă, pentru o artă terapeutică, deci curativă în sensul influenței asupra privitorului.

Retrospectiva aceasta, refăcînd drumul de o viață al artistei, poate fi considerată model de cumpănire, probitate artistică și consecvență. Ea respiră echilibru și temeinicie, totul petrecîndu-se firesc, deși Ileana Sănduleanu oficiază la un diapazon înalt, lăsînd culorilor libertatea de a se exprima plenar, cu străluciri montane de atmosferă rarefiată. Armonia precalculată și retorismul expresiei, voit cît mai concrete, inspiră chiar de la primul contact încredere în această pictură supravegheată să nu frizeze edulcorarea, dar nestăvilită în lirismul ei declarat.

Florile Ilenei Sănduleanu nu se expun doar contemplării, ci se insinuează în suflete, cheamă, sînt prietenoase, calme și cu multă personalitate. Fără a viza decorativul sînt frumoase ; fără a fi libertine știu să fie curtezane. E o modalitate proprie de a picta floarea, nu ca pe o frumusețe vegetală, ci considerată o existență consoră, o personalitate pe care trebuie s-o cunoști în toate ipostazele manifestărilor ei. Peisajele Ilenei Sănduleanu, și în special iernile ieșene, vorbesc mai ales prin semnificația pauzelor din cîmpul pictat, în care intervin doar cîteva accente, creînd starea de surpriză și curiozitate. Artista știe să imprime ritm prin accidente grafice, comunicînd cadrului o stare de febrilitate sub aparența calmului bonom. Ele corespund strălucirilor prețioase ale pastei, cu atît mai tainice cu cît sînt mai rare, fie în penajul fazanilor, fie în involta etalare pe verde crud a condurașilor, fie în rezonanțele de roșu potolit ale merelor tomnatice.

O expoziție care pledează pentru vitalitatea vieții noastre de toate zilele și din care pleci reconfortat și a toate, îngăduitor.

AUREL LEON

Prin expoziții

La 23 noiembrie, un DA hotărît noii inițiative de pace a României Socialiste!

Din partea Comisiei Centrale pentru organizarea și desfășurarea referendumului din 23 noiembrie 1986

Potrivit Decretului Consiliului de Stat al Republicii Socialiste România, referendumul se organizează în unitățile în care cetățenii își desfășoară activitatea : întreprinderi industriale, de construcții, transporturi, circulația mărfurilor, întreprinderi agricole de stat, stațiuni de mecanizare a agriculturii și celelalte unități economice, ministere și alte instituții centrale, institute de cercetare și proiectare, instituții de cultură și artă, sanitare, de învățămînt, unități militare, comune și sate.

Persoanele neîncadrate în muncă cu drept de a participa la referendum — pensionarii, femeile casnice, micii meseriași și alții — își vor exprima votul la centrele ce vor funcționa în cartiere, comune și sate, de regulă, acolo unde au fost organizate secțiile de votare la ultimele alegeri de deputați în consiliile populare.

Locurile unde urmează să voteze cetățenii sînt stabilite de către comitetele sau birourile executive ale consiliilor populare județene, municipale, orășenești și comunale în toate unitățile economico-sociale.

Locurile amenajate pentru votare sînt publicate în presa județeană și afișate la sediile unităților economico-sociale, ale administrației de stat și la centrele unde se va desfășura referendumul.

Comisiile județene și a municipiului București pentru referendum vor amenaja în ziua de 23 noiembrie a.c. în gări, aeroporturi și autogări locuri în care să-și poată exprima votul cetățenii care se află în deplasare.

În aceste zile premergătoare referendumului, act profund democratic de mare importanță politică și înaltă răspundere patriotică, toți cetățenii sînt invitați să verifice înscrierea lor în buletine atît în unitățile economico-sociale, cît și în cartiere, comune și sate, pentru ca în ziua de 23 noiembrie să-și poată exercita prin vot drepturile constituționale.

Să apărăm valorile științei și culturii

(urmare din pag. 1)

conf. dr. **Ronelia Davideanu**, secretarul comitetului de partid pe Universitate. Au luat cuvîntul : lector dr. **Irina Ungureanu**, președinta comisiei de femei din Universitate, care s-a referit la efectele pustiitoare ale războaielor și, prin această prismă, la valoarea noii inițiative de pace a României socialiste ; studentul **Mircea Georgescu**, secretar al Consiliului U.A.S.C. din Universitate, care a exprimat adeziunea studențimii la această inițiativă, subliniind angajarea totală, prin faptele de muncă ale tineretului studios, la construirea, într-un climat de pace, a viitorului ; lector dr. **Irina Burlui**, secretar adjunct al comitetului de partid de la Facultatea de filologie, care a arătat că prin însăși vocația de educatori și de părinți, cadrele didactice de la Universitatea ieșeană sînt conștiente, asemeni tuturor oamenilor lucizi și de bună credință, că pacea constituie condiția fundamentală de propășire a neamului, de consolidare a cuceririlor materiale și spirituale dobîndite prin trudă, un vis generos proiectat în viitor ; **Dorina Merches** președinta O.D.U.S. din Universitate.

Într-o atmosferă entuziastă, de vibrant patriotism, cei prezenți au adoptat **textul unei telegrame adresate tovarășului Nicolae Ceaușescu**, secretar general al partidului, președintele Republicii, în care se spune, printre altele : **„In aceste momente de înălțător patriotism, puternic stimulați de mărețul act național de la 23 noiembrie, angajați plenar în înfăptuirea sarcinilor ce ne revin din documentele Congresului al XIII-lea al partidului, ne exprimăm acordul deplin la întreaga politică externă a statului nostru, la activitatea internațională a partidului, la toate inițiativele și demersurile ce le întreprindeți cu competență și devotament pentru soluționarea marilor probleme ale contemporaneității".**

CETĂȚENI ȘI CETĂȚENE ! OAMENI AI MUNCII IEȘENI !

Răspunzînd prin Da la referendumul de la 23 noiembrie, demonstrăm deplina adeziune la politica de pace a țării noastre, ne exprimăm hotărîrea fermă de a contribui la înfăptuirea măreților programe de dezvoltare economico-socială a patriei !

Munca noastră pașnică, un mesaj de pace în lume

(urmare din pag. 1)

cratică și patriotică reprezintă o grăitoare expresie a spiritului novator ce caracterizează demersul practic al României socialiste în domeniul dezarmării, hotărîrea poporului nostru de a se angaja cu toată vigoarea, de a participa activ pentru o lume fără arme și fără războaie.

Exprimînd deplina aderiune la tot ceea ce întreprinde țara noastră, conducătorul ei, tovarășul Nicolae Ceaușescu, pentru pace și dezarmare, cei care au luat cuvîntul, între ei numărîndu-se **Mihai Tîrzioru**, președintele sindicatului din unitate, **Tincuța Lupu**, președinta comisiei de femei, subinginerul **Gheorghe Vreme**, electricianul **Damian Blaj**, secretarul comitetului U.T.C., eleva **Brenda Cîrchea**, de la Liceul industrial „Nicolina", au arătat că aceste inițiative izvorăsc din ființa poporului român care, dintotdeauna, s-a pronunțat pentru prietenie și colaborare în lume. „Ca unul dintre mai vechii muncitori ai «Nicolinei», a spus maistrul **Teodor Mierlușcă**, am cunoscut ororile celui de-al doilea război mondial, am văzut distrugerile, lacrimile și suferințele îndurate de mii și mii de oameni. Pentru ca generațiile de acum și dintotdeauna să fie scutite de asemenea orori, mă alătur și eu glasului întregii țări, spunînd un Da categoric politicii de pace, dezvoltării pașnice a omenirii".

În cuvîntul lor, vorbitorii s-au angajat să-și intensifice eforturile creatoare, să acționeze cu și mai mare însuflețire pentru a înfăptui politica internă și externă a partidului și statului nostru, mărețele obiective de dezvoltare economico-socială a patriei, acesta fiind cel mai elocvent răspuns muncitoresc la chemarea partidului, a secretarului său general, tovarășul Nicolae Ceaușescu.

Cei prezenți au adoptat, în încheiere, **textul unei telegrame adresate tovarășului Nicolae Ceaușescu, în care, printre altele, se spune :**

„Ne angajăm, în mod solemn, în fața dumneavoastră, mult iubite și stimate tovarășe Nicolae Ceaușescu, să nu precupețim nici un efort pe tărîmul muncii creatoare, să facem totul pentru ca România socialistă să devină mai înfloritoare, în drumul său victorios spre comunism, să dobîndească o și mai mare strălucire, afirmîndu-se tot mai prestigios în ansamblul vieții internaționale".

Atitudine activă

(urmare din pag. 1)

și simplu... inexistenței stocurilor declarate.

„Noi, ne-a spus tovarășul ec. Mircea Hojbotă, contabilul șef al bazei, vrem să ajutăm întreprinderile și le-am ajutat cît am putut, dar nu vom prelua orice, materialele respective trebuie să îndeplinească anumite condiții de calitate. Noi putem merge pînă acolo încît să organizăm gestiuni pentru cantități mari de produse care prisosesc în întreprinderile ieșene, pentru că aici vin delegați din toată țara și le putem oferi, în unele cazuri, tocmai ceea ce caută ei. În plus, noi colaborăm și cu alte baze județene. Acestea ne-ar putea prelua materialele care sînt disponibile în județul nostru".

Că B.J.A.T.M. este ancorată solid în acțiunea de lichidare a unor stocuri supranormative o dovedește și faptul, rezultat din recentul bilanț, că la realizarea propriilor indicatori a contribuit tocmai depășirea planului la livrări către alte baze, cu peste 45 milioane de lei, aceasta și ca urmare a faptului că a valorificat mari stocuri fără mișcare sau disponibile din unitățile economice ieșene. Explicația că n-a preluat mai mult este că nici B.J.A.T.M. nu poate angaja credite peste normele stabilite, ea însăși avînd facturi neîncasate de la unii beneficiari : C.U.G. — peste 34 milioane lei, I. M. „Nicolina" — 25,6 milioane, I.T.R.D. Pașcani — 13 milioane lei, etc.

„Pentru a veni în sprijinul întreprinderilor din județul nostru, ne spune și directorul comercial al bazei, tovarășul ec. Eugen Pascal, un prilej îl va constitui organizarea de către forul nostru tutelar a unei expoziții pe țară, la care noi vom prezenta diverse mostre și sperăm să impulsionăm acțiunea de lichidare a unor stocuri care, în prezent, imobilizează mari fonduri bănești pe ansamblul județului nostru".

Se poate conta mai departe pe sprijinul B.J.A.T.M. Iași ? Da, se poate.

Ce ar mai trebui? Ar trebui să se depisteze la timp orice dereglare a producției în faza de aprovizionare, mai-ales, pentru prevenirea formării de noi stocuri supranormative sau alte imobilizări de fonduri, să se perfecționeze activitatea de transport, prin eliminarea unor întîrzieri care se mai produc pe calea ferată.

În toate întreprinderile trebuie duse la bun sfîrșit acțiunile prevăzute deja în graficele de lichidare a stocurilor supranormative la proporțiile stabilite de actualele normative. Nu trebuie să se aștepte intervenția altor factori, din afară, ci să se manifeste o atitudine activă pentru lichidarea sau evitarea imobilizărilor, pentru prevenirea degradării materialelor în perioada depozitării, scurtarea duratei operațiunilor de încărcare—descărcare—transport, iar la recepții să nu se facă nici un fel de rabat.

Radar

Ideea că **de cele mai multe ori accidentele de circulație în care sînt implicați conducători auto profesioniști se datorează unui șir de neglijențe cu izvorul în chiar unitățile unde lucrează** a mai fost expusă în această rubrică. Iată și o nouă confirmare. Săptămîna trecută, scriam despre un eveniment rutier datorat șoferului Silvestru Coruț, de la Autobaza nr. 3 a I.T.A., plecat de capul lui din unitate (deși mașina era în revizie), băut etc. În urma celor întîmplate, s-a procedat la un control complex la respectiva autobază. Ce s-a găsit ? Citățm, pe scurt : 15 alți șoferi au fost găsiți plecînd în cursă fără documente, cu mașini defecte sau cu alte nereguli (Ion Chirilă, de pildă, pleca avînd la volan un amic, Gh. Grădinaru, șofer și el, dar nu la I.T.A., această pentru că titularul era băut !!) ; pazicul C. Laza era ca și inexistent ; s-a dovedit că reviziile tehnice se fac de mîntuială (mașina 31—IȘ — 3590 ieșise din revizie cu vasul lichidului de frînă complet uscat...). Firește, cei vinovați (revizorii tehnici C. Cojocaru și Gh. Popovici, șefii de coloană P. Nica, Aurelian Cucheriță, V. Tudora și Gh. Lungu, inspectorul de personal T. Artinov ș.a.) au fost aspru sancționați, dar situația merită analizată și mai amplu de către **conducerea I.T.A.**, ale cărei măsuri sînt așteptate.

Iată și un alt caz, de data aceasta cu o mașină a **I.E.E.L.I.F.** Plecat (fără nici o justificare) de la Răducăneni, șoferul Mircea Angheluță (31—IȘ—959, o automacara mare), și el bine băut (la analiză, după trei ore, avea 1,55 grame la mie alcool în sînge !), a accidentat un pieton dintr-un grup ce staționa regulamentar, la Costuleni, nu a oprit la semnalul agentului de circulație, la Osoi, iar ajuns la Iași, a acroșat un autobuz cu călători și, în fine, a tamponat un alt autovehicul, înainte de a putea fi oprit definitiv și arestat. Un șir de accidente soldate din fericire doar cu urmări nu prea grave, dar o situație din care putea rezulta o tragedie, din cauza inconștienței unui om (abia terminase de executat o pedeapsă tot pentru conducere în stare de ebrietate), dar și, mai ales, datorită **lipsei unui control eficient din partea celor plătiți pentru aceasta.** Așteptăm, și în cazul de față, „replica" factorilor de decizie ai I.E.E.L.I.F.

Desigur, fiecare conducător auto are un exemplar al Decretului nr. 328/1966. Este bine să recitim art. 19 din Regulamentul pentru aplicarea acestui decret : ieri, foarte puține mașini circulau cu farurile aprinse, pe ceață, așa cum o cere legea !

P. CONSTANTIN
(date primite de la organele de miliție)

În 24 de ore

TELEVIZIUNE. 20 Telejurnal ; 20,20 Viața economică ; 20,30 Columnele independenței ; Emisiune — concurs dedicată aniversării a 110 ani de la cucerirea Independenței de stat a României. Participă reprezentativele județelor Caraș-Severin, Galați, Giurgiu și Mureș ; 21,50 Telejurnal.

CINEMATOGRAFE. REPUBLICA, orele 9 ; 11 ; 13 ; 15 ; 17 : „Atkins" ; ora 19 : „Trebuie să-ți joci rolul" ; VICTORIA, orele 9 ; 11 ; 13 ; 15 ; 17 ; 19 : „Sînt timid, dar mă tratez" ; COPOU, orele 9 ; 11 ; 13 ; 15 ; 17 ; 19 : „Șatra" ; DACIA, orele 9 ; 11 ; 13 ; 15 ; 17 ; 19 : „Șeherezada" ; TINERETULUI, orele 9 ; 11 ; 13 ; 15 ; 17 : „Par și impar" ; ora 19 : „Rămîi, fericire".

TEATRUL NAȚIONAL, ora 19 : „...ESCU".

PRONOEXPRES. Rezultatele tragerii din 19 noiembrie 1986. Extragerea I : 29 15 20 16 10 8. Extragerea a II-a : 36 3 4 43 38 34. Fond de cîștiguri lei 899 781.

TIMPUL PROBABIL. Vremea va fi predominant închisă. Izolat, va ploua slab. Temperatura aerului : minimele vor oscila între minus 4 și 2 grade, iar maximele, între 4 și 13 grade. Ceață, dimineața și seara.

Alb negru

■ **VINATOREASCA.** Veta Diaconu, din satul Mînăstirea, comuna Dagîța, este, se pare, singura femeie-vînător din județul nostru. Gospodină harnică, mamă a doi copii, ea este, la 34 de ani, și o neîntrecută amatoare de isprăvi cinegetice. Anul acesta, de pildă, a împușcat două vulpi, doi bursuci și sumedenie de păsări răpitoare care... atentau la numeroasele păsări pe care le crește în curte. **(P. Siminic)** ■ **ÎNTRECERE.** Din inițiativa catedrei de educație fizică a Școlii nr. 5 din Pașcani (prof. Corneliu Mahu), 40 de elevi-sportivi ai școlii au făcut o instructivă vizită colegilor din Slănic Moldova, prilej cu care au fost disputate și cîteva meciuri (la fotbal, pășcănenii s-au dovedit mai buni ; la tenis de masă și handbal — gazdele). Cum vizita a plăcut tuturor, s-a stabilit să devină tradițională. Așadar, revanșa — anul viitor ! ■ **AFIȘE.** Publicitatea prin afișe este intrată de mult în uz, lumea s-a obișnuit să caute afișele pentru a se informa (și, cu cît e mai frumos un afiș, are șanse să transmită mai temeinic mesajul ; din păcate, în acest domeniu mai sînt atîtea de făcut...). Firește, fiecare caută afișele acolo unde ar trebui să fie, adică la afișiere. Dar afișe se mai pun și în alte locuri frecventate de trecători. N-ar fi rău, cu condiția să se păstreze niște limite : pe stîlpii, frumoșii stîlpi de iluminat public din fața Universității, parcă n-ar trebui ! ■ **EXPLICAȚIE.** C. Anisia, lăcătuș la I.J.I.M., a acostat o persoană, folosind tot felul de expresii indecente. Explicația oferită organelor de ordine, care au intervenit prompt, cum că este beat, nu i-a folosit la nimic : a fost amendat cu 1 000 de lei, ceea ce, credem, îi poate folosi. ■ **PĂSTRARE.** O vînzătoare de la magazinul alimentar nr. 51, Elena Damian, a sustras din gestiune 8 800 de lei și i-a dus acasă, unde i-a pus la păstrare, în... frigider (loc unde i-a găsit miliția). Acum riscă ea să stea la „rece". ■ **LOCUINȚE.** Nu-i o noutate faptul că unele familii din municipiu, chiar unele persoane singure, dețin spații excedentare, în timp ce altele sînt nevoite să se restrîngă la maximum. Salutară intervenția primăriei, care, inventariind locuințele, a depistat vreo 800 de astfel de situații și îi invită pe cei în cauză să accepte spații pe potriva cerințelor. ■ **TARABĂ.** După ce a vîndut ceapa cu care venise la Hala centrală, Gh. Mîrț, din Mircești, a dat să plece, lăsînd taraba murdară. O amendă de 300 de lei i-a adus aminte că bun gospodar nu trebuie să fii doar acasă. ■ **PREȚ.** O sticlă de coniac „Ovidiu" costă 104 lei. Costel Damian (29 de ani, fără ocupație, Șoseaua Națională 42) a preferat s-o fure dintr-un magazin alimentar. Dar pentru o asemenea faptă prețul este cu mult mai mare...

Rubrică realizată de
T. GĂLĂȚEANU

Pe meridianele globului

SESIUNEA ADUNĂRII GENERALE A O.N.U.

S-au încheiat dezbaterile consacrate situației din America Centrală

● A fost adoptat un proiect de rezoluție prezentat de țările membre ale „Grupului de la Contadora" și cele ale „Grupului de sprijin"

NAȚIUNILE UNITE 19 (Agerpres)

În Adunarea Generală a O.N.U. s-au încheiat dezbaterile consacrate situației din America Centrală. În numeroasele intervenții s-a relevat că situația de criză din America Centrală amenință pacea și securitatea internațională, constituie un pericol de izbucnire a unui conflict armat, ceea ce reclamă continuarea eforturilor în vederea soluționării problemelor pe cale pașnică, ținîndu-se seama de interesele tuturor țărilor din regiune.

Adunarea Generală a adoptat un proiect de rezoluție prezentat de țările membre ale „Grupului de la Contadora" și cele ale „Grupului de sprijin" în care se exprimă îngrijorarea în legătură cu înrăutățirea situației din America Centrală și eventualele implicații pentru întreaga regiune. În document se relevă că popoarele din America Latină doresc instituirea păcii, dezvoltarea și justiția fără amestec din afară, pe baza principiilor de autodeterminare și neintervenție. Documentul cere țărilor membre ale „Grupului de la Contadora" și ale „Grupului de sprijin" să-și continue demersurile pozitive în zonă, iar celorlalte state să sprijine procesul inițiat de acestea.

Reuniuni ministeriale ale țărilor Pieței comune

BRUXELLES 19 (Agerpres)

Miniștrii industriei ai țărilor Pieței comune, reuniți pentru a dezbate în principal viitorul sectoarelor siderurgic și al șantierelor navale, au stabilit cotele de producție diminuate numai la un singur tip de produse siderurgice, urmînd ca pentru alte trei, noua reducere a cotelor să fie reanalizată în cadrul unei viitoare întîlniri, pînă în martie anul viitor.

Pe de altă parte, miniștrii industriei au amînat adoptarea unei decizii în ce privește situația șantierelor navale, ale căror dificultăți au drept efect o importantă reducere a numărului locurilor de muncă. Această problemă va fi reabordată la reuniunea ministerială de la 22 decembrie — informează agenția Reuter.

★

BRUXELLES 19 (Agerpres)

Miniștrii agriculturii ai țărilor Pieței comune, reuniți timp de două zile la Bruxelles, au respins propunerile Comisiei executive a C.E.E. vizînd diminuarea cu 6,5 la sută a producției în scopul menținerii prețurilor, la unele produse.

Considerînd măsurile propuse de Comisia C.E.E. ca deosebit de aspre, miniștrii agriculturii nu au făcut, însă, contrapropuneri, urmînd ca dezbaterile să fie reluate în săptămînile viitoare.

La Beirut, luptele continuă

BEIRUT 19 (Agerpres)

În zona taberei de refugiați palestinieni Bourj el Barajneh din sudul capitalei libaneze au continuat miercuri luptele între milițiile Organizației politico-militare „Amal" și combatanți palestinieni, fiind folosite arme automate, mortiere și aruncătoare de rachete, transmit agențiile internaționale de presă. Ciocnirile s-au soldat cu moartea a două persoane și rănirea a trei, relevă agenția U.P.I., care citează un bilanț al poliției libaneze. În cursul luptelor o rachetă a lovit clădirea Băncii centrale a Libanului situată în Beirutul de vest, provocînd pagube materiale. Dueluri de artilerie s-au produs miercuri și în zona taberei de refugiați de la Rashidiyeh din sudul Libanului.

În Haiti, situația se menține încordată

PORT-AU-PRINCE 19 (Agerpres)

Situația în Haiti se menține încordată ca urmare a nemulțumirii maselor populare față de actualele autorități guvernamentale de la Port-au-Prince care nu întreprind, așa cum au anunțat, transformări politice și economice în beneficiul întregii societăți. După cum relevă agențiile internaționale de presă, în capitală și în alte orașe haitiene s-a desfășurat o grevă generală. În confruntarea dintre demonstranți și poliție, în Port-au-Prince, două persoane au fost ucise, iar alte cinci rănite.

Greva, care, practic, a paralizat țara, a fost sprijinită de partide politice, uniuni sindicale, muncitori și funcționari.

Guvernul haitian a interzis toate demonstrațiile și manifestațiile „de natură să perturbe ordinea publică" — relevă agenția France Presse. La rîndul lor, 52 de partide politice au chemat la noi acțiuni de protest.

TELEX · TELEX · TELEX

■ **BONN**

Militanții pentru pace din R.F.G. au instituit o blocadă pașnică pe căile de acces spre baza militară americană de la Mutlangen, unde sînt amplasate rachetele nucleare „Pershing-2". Participanții au exprimat un protest ferm împotriva transformării teritoriului vest-german într-o bază de lansare pentru armele racheto-nucleare.

■ **WASHINGTON**

La baza de la Cape Canaveral a avut loc primul experiment privind măsurile în caz de avarie la o navetă spațială, inițiate de N.A.S.A. după accidentul tragic produs cu „Challenger" în ianuarie acest an. Dar chiar din prima fază a decolării simulate cu echipaj la bord, o defecțiune a sistemului de computere a întrerupt numărătoarea inversă, iar testul nu a putut fi concludent, relatează agențiile United Press International și Associated Press. Cei cinci astronauți au fost nevoiți să părăsească cabina de experiențe fără a putea verifica nici unul din punctele prevăzute în programul inițial, mai ales cel referitor la funcționarea simulată a motoarelor rachetelor auxiliare.

■ **HAVANA**

În capitala Cubei se desfășoară o reuniune de solidaritate cu Nicaragua, la care iau parte reprezentante ale organizațiilor de femei din regiune — transmite agenția Prensa Latina. În discursurile rostite au fost evidențiate dreptul poporului nicaraguan la autodeterminare, la dezvoltare liberă și independentă, necesitatea încetării imixtiunilor în treburile interne ale Nicaraguei, a renunțării la politica de forță și de amenințare cu forța în raporturile internaționale.

■ **NEW YORK**

În perioada 28 octombrie — 18 noiembrie, la New York s-a desfășurat cea de-a patra rundă a tratativelor sovieto-americane în problema încheierii unei convenții eficiente și controlabile privind interzicerea totală a armamentelor chimice. Delegația U.R.S.S. a avansat noi inițiative cu privire la garanțiile neproducerii armamentelor chimice în industria civilă și la inspecția, la fața locului, la cerere.

Agendă energetică

BEIJING 19 (Agerpres)

În următorii 10 ani, în apropierea mai multor orașe chineze din zona de coastă urmează să fie construite noi centrale electrice pentru a ameliora aprovizionarea cu energie electrică a acestor localități în plină dezvoltare economică și socială.

În total, urmează să fie construite 28 de centrale electrice cu o capacitate totală de aproape 20 milioane kW și cu o producție anuală de 120 miliarde kWh.

În prezent, se află în construcție 15 din cele 28 de centrale. Pînă în 1990, ele vor furniza energie electrică la capacitatea proiectată.

★

VARȘOVIA 19 (Agerpres)

Energeticienii polonezi au raportat conectarea la rețeaua națională, înainte de termenul stabilit prin plan, al celui de-al nouălea bloc energetic al centralei termoelectrice „Belchatuw", una dintre cele mai mari unități energetice din R.P. Polonă. Blocul are puterea instalată de 360 MW. După încheierea ciclului de testări, el va fi pus integral în sarcină. Aceasta va asigura cantități suplimentare de energie electrică care vor fi furnizate economiei naționale la începutul lunii decembrie.

În cadrul aceleiași centrale vor mai fi instalate încă trei blocuri energetice de aceeași putere.

★

LUANDA 19 (Agerpres)

La sfîrșitul săptămînii trecute, în portul angolez Lobito a intrat în funcțiune o nouă centrală electrică. Cele patru generatoare ale importantului obiectiv economic au o capacitate, fiecare, de cîte cinci megawați. Noua centrală va furniza curent electric provinciilor Benguela și Huambo, unde se află două importante întreprinderi industriale ale țării.

Carnet cultural

BERLIN 19 (Agerpres)

După ample lucrări de restaurare, Opera germană de stat din Berlin și-a redeschis porțile. Primul spectacol — opera romantică a lui Weber „Euryanthe" — a marcat, totodată, începutul festivalului dedicat în R. D. G. împlinirii a 200 de ani de la nașterea compozitorului (1786—1826). Premiera operei a avut loc tot aici, în 1825.

Clădirea operei berlineze, închisă publicului pentru restaurare și modernizare la 1 ianuarie anul acesta, datează din 1742. Distrusă în timpul celui de-al doilea război mondial, ea și-a reluat activitatea în 1955.

WASHINGTON 19 (Agerpres)

Cunoscutul cîntăreț și actor american Frank Sinatra, după ce a fost supus unei operații intestinale reușite, se refăce la locuința sa din Los Angeles, pregătindu-se, totodată, pentru a apărea în public, în curînd, într-o serie de spectacole muzicale. Frank Sinatra rămîne în continuare în contact cu admiratorii săi și prin „Biografia neautorizată", cuprinzînd secvențe din viața sa artistică de aproape o jumătate de secol, publicată săptămînal de „People Magazine".

BONN 19 (Agerpres)

Un tablou găsit cu cinci ani în urmă la Köln între o serie de obiecte vechi, lipsite de valoare, a fost autentificat ca fiind o operă a pictorului și gravorului Albrecht Durer, informează „Bild Zeitung", reluat de agenția France Presse. Ziarul evidențiază că este a treia pînză avînd ca motiv de inspirație curtea castelului din Innsbruck, primele două aflîndu-se în colecția Albertina din Viena.

Actualul proprietar al tabloului, care afirmă că a găsit pictura pur și simplu pe stradă, între vechiturile plasate lîngă un copac și, plăcîndu-i, a atîrnat-o pe perete în locuința sa, intenționează ca, după o primă autentificare, făcută de un expert vest-german, să procedeze la o a doua. Pentru aceasta, pînza va trebui studiată de către profesorul austriac Koreni, directorul colecției Albertina, expert în tablouri de Durer.

PARIS 19 (Agerpres)

După prezentarea ei în două orașe italiene, expoziția „Tezaure grecești din Taranto" este vizitată acum într-unul din muzeele pariziene, urmînd ca după 13 februarie să fie trimisă la Tokio. Manifestarea a fost organizată cu prilejul celei de-a 40-a aniversări a Organizației Națiunilor Unite pentru Educație, Știință și Cultură (U.N.E.S.C.O.). Exponatele constituie o mărturie a dezvoltării artei prelucrării aurului la Taranto, orfevreria cunoscînd aici cea mai mare strălucire între jumătatea secolului al II-lea și secolul IV î.e.n. Cele mai reușite exemplare ale acestei arte provin din necropole și din cele mai îndepărtate cetăți grecești din regiunile italiene Apuglia și Lucania.

mica publicitate

FELICITĂRI

Mămica, surioara, Constantin și Zenovica, bunici, împreună cu familia Chirvase, urează scumpei lor Gabriela Buema, cu ocazia aniversării zilei de naștere, multă fericire și „La mulți ani !", (14187)

Cu ocazia împlinirii vîrstei de 55 de ani și ieșirii la pensie, soțul, fiica, nepoatele și ginerele urează iubitei lor Elisabeta (Betty) Condurache un călduros „La mulți ani !" alături de cei dragi. (14374)

La aniversarea celor 60 de ani, soțul, frații și surorile urează dragei lor Maria Florian „La mulți ani !" (14398)

La a 30-a aniversare, soția, fiul și socrii urează dragului lor Ovidiu Duca tradiționalul „La mulți ani !" (14405)

La a 60-a aniversare, copiii și nepotul urează dragei lor Aglaia Holercă multă sănătate și „La mulți ani !" (14406)

DECESE

ADÎNC îndurerați, Didi și Jean Iliescu, fii, Valeria Dumitrescu, Lucica Luchian și Mariana Hristu, fiice, Gheorghe Vasiliu, frate, Dănuț, Jan, Ancuța, Marius, Țucu, Pătuș, Didi, Vasile, Lucu și Virginia, nepoți, împreună cu familiile Avorniciței, Matei, Abunei, Bălteanu și Stamate, anunță trecerea în neființă a scumpei lor FLORENȚA ILIE ILIESCU, mamă, soacră, bunică și străbunică, în vîrstă de 84 de ani. Corpul neînsuflețit este depus în capela cimitirului Eternitatea. Înmormîntarea va avea loc vineri, 21 noiembrie 1986, ora 13. (14381)

PĂRINȚII, fetița, frații, surorile și rudele apropiate anunță cu adîncă durere moartea fulgerătoare, într-un tragic accident, a celui ce a fost OCTAV UNGUREANU, 35 de ani. Lacrimi și flori pe tristul lui mormînt. Nu-l vom uita niciodată. (14376)

ORTANSA, soție, Dănuț, fiu, Traian, frate, cumnată și nepoții anunță cu nemărginită durere încetarea din viață, după o scurtă și grea suferință, a celui ce a fost un bun soț, tată și bunic DUMITRU ROSMETINIUC, 59 de ani. Înmormîntarea, astăzi, 20 noiembrie 1986, ora 14, la cimitirul Eternitatea, în capela căruia este depus defunctul. Lacrimi și flori pe tristul lui mormînt. (14383)

FAMILIA Ioan, Olga, Ionela și Ionuț Apur, nepoți, anunță cu nemărginită durere moartea scumpei lor bunici NATALIA UNGUREANU. Cortegiul funebru pleacă astăzi, 20 noiembrie, ora 13, din strada Dragoș nr. 2, spre cimitirul Eternitatea. (14393)

ZDROBIȚI de durere, Maricica, fiică, fiul, nora, Virgil, ginere, Simona, Cristina și Gabriela, nepoate, anunță încetarea fulgerătoare din viață a scumpei lor mame, soacre și bunici CATINCA ANCUȚA. Înmormîntarea va avea loc vineri, 21 noiembrie, la cimitirul din comuna Scobînți. Lacrimi și flori pe tristul ei mormînt. Nu o vom uita niciodată. (14408)

★

Colegii de muncă sînt alături de familia Oboroceanu, din Cotnari, în aceste momente grele și îi transmit sincere condoleanțe. (14288)

Colegii de muncă sînt alături de maistrul Mihai Ungureanu și-i transmit condoleanțe pentru pierderea fratelui.

Elevii clasei a X-a B, Liceul industrial „Al. I. Cuza" Iași, împreună cu diriginta, sînt alături de colegul lor Dănuț David la marea durere pricinuită de decesul mamei.

Locatarii blocului 333, scara C, bulevardul Tudor Vladimirescu, regretă dispariția lt. major Constantin Mihăilă și sînt alături de familia îndoliată. (14332)

Colectivul restaurantului „Iașul" este alături de colegul Dumitru Teodorescu la marea sa durere și transmite sincere condoleanțe familiei.

Colectivul de oameni ai muncii de la I.C.S.M. metalo-chimice Iași regretă sincer dispariția prematură a fostei colege Maria David și transmite sincere condoleanțe familiei.

Colegii de serviciu de la I.M.P.P.F., compartimentul transporturi, sînt alături de Viorel David la marea durere pricinuită de pierderea soției.

Colegii de serviciu sînt alături de Dorel Manoilă la suferința cauzată de decesul tatălui, transmițîndu-i condoleanțe.

Redacția și administrația : strada Vasile Alecsandri nr. 8. Redactor-șef, telefon 45105 ; administrația și publicitatea, telefon 34070, interior 248 ; serviciul tehnic de noapte, telefon 30776. Tipar : Intreprinderea poligrafică, str. 7 Noiembrie nr. 49, telefon 37060

Proletari din toate țările, uniți-vă!

Flacăra Iașului

Organ al Comitetului județean Iași al P.C.R. și al Consiliului popular județean

Anul XLIII — Nr. 12 475 | Vineri, 21 noiembrie 1986 | 8 pagini — 50 bani

Vizita oficială de prietenie în țara noastră a tovarășului Sinan Hasani, președintele Prezidiului R.S.F. Iugoslavia

Ceremonia sosirii

La invitația tovarășului Nicolae Ceaușescu, secretar general al Partidului Comunist Român, președintele Republicii Socialiste România, joi dimineața, a sosit la București, într-o vizită oficială de prietenie în țara noastră, tovarășul Sinan Hasani, președintele Prezidiului Republicii Socialiste Federative Iugoslavia.

Ceremonia sosirii înaltului oaspete a avut loc la Gara Băneasa, împodobită sărbătorește. Pe frontispiciul clădirii principale se aflau portretele tovarășilor Nicolae Ceaușescu și Sinan Hasani, încadrate de drapelele de stat ale celor două țări.

La sosire, tovarășul Sinan Hasani a fost salutat cu deosebită prietenie de tovarășul Nicolae Ceaușescu. Cei doi președinți și-au strîns mîinile.

În întîmpinarea președintelui Prezidiului R. S. F. Iugoslavia, au venit membri și membri supleanți ai Comitetului Politic Executiv al C.C. al P.C.R., secretari ai Comitetului Central al partidului, membri ai Consiliului de Stat și ai guvernului, alte persoane oficiale.

Erau prezenți ambasadorul României la Belgrad și ambasadorul Iugoslaviei la București, precum și membri ai ambasadei.

Președintele Prezidiului Republicii Socialiste Federative Iugoslavia este însoțit în vizita în țara noastră de tovarășii Raif Dizdarevici, secretar federal pentru afacerile externe, Nenad Krekici, secretar fede-

(continuare în pag. a 8-a)

Convorbiri oficiale

Joi, 20 noiembrie, au avut loc convorbiri oficiale între tovarășul Nicolae Ceaușescu, secretar general al Partidului Comunist Român, președintele Republicii Socialiste România, și tovarășul Sinan Hasani, președintele Prezidiului Republicii Socialiste Federative Iugoslavia.

Tovarășul Nicolae Ceaușescu a salutat călduros vizita în țara noastră a tovarășului Sinan Hasani și a exprimat convingerea că schimbul de păreri care are loc cu acest prilej va contribui la dezvoltarea în continuare a tradiționalelor relații de prietenie și colaborare dintre țările, partidele și popoarele noastre.

Tovarășul Sinan Hasani a mulțumit cordial pentru invitația de a vizita România, de a se întîlni și a avea convorbiri cu tovarășul Nicolae Ceaușescu, de a cunoaște nemijlocit realizările poporului român în construcția socialistă.

În cadrul convorbirilor, tovarășul Nicolae Ceaușescu și tovarășul Sinan Hasani au procedat la o largă informare reciprocă privind actualitatea politică și economico-socială din cele două țări.

Examinîndu-se stadiul relațiilor de colaborare pe multiple planuri dintre România și Iugoslavia, s-a apreciat că există largi posibilități pentru intensificarea, prin eforturi comune, a colaborării și cooperării bilaterale, pentru sporirea și diversificarea schimburilor de mărfuri, pentru extinderea cooperării în producție, inclusiv pe terțe piețe.

(continuare în pag. a 8-a)

Astăzi, la posturile de radio și televiziune

Astăzi, în jurul orei 18,30, posturile de radio și televiziune vor transmite direct de la Palatul Sporturilor și Culturii marea adunare populară a oamenilor muncii din Capitală consacrată dezarmării și păcii.

La 23 noiembrie, un DA hotărît noii inițiative de pace a României socialiste!

LA IAȘI

Vibrantă adunare populară consacrată păcii și dezarmării

În ansamblul acțiunilor de masă organizate în întîmpinarea referendumului de la 23 noiembrie, act democratic de mare însemnătate politică, ieri, la Casa de cultură a tineretului și studenților din Iași, a avut loc adunarea populară consacrată păcii și dezarmării.

În prezidiul adunării și în sală se aflau secretari și alți membri ai birourilor comitetelor județean și municipal de partid, ai comitetelor executive ale consiliilor populare județean și municipal, secretari de comitete de partid, directori de unități economice și instituții, oameni ai muncii din industrie, construcții, transporturi, din agricultură, din instituțiile de învățămînt, artă și cultură, activiști de partid și de stat, reprezentanți ai organizațiilor de masă și obștești, ziariști.

Adunarea a fost deschisă de tovarășa **Maria Chiriac**, secretar al Comitetului județean de partid, președintele Consiliului județean Iași al Frontului Democrației și Unității Socialiste.

Despre semnificația și importanța inițiativelor României, ale președintelui său, tovarășul **NICOLAE CEAUȘESCU**, consacrate păcii și dezarmării, a vorbit tovarășul **Noculai Ibănescu**, membru al C.C. al P.C.R., prim-secretar al Comitetului județean de partid, președintele comitetului executiv al Consiliului popular al județului Iași.

Această manifestare, a spus vorbitorul, este chemată să dea glas voinței ferme a colectivelor de muncă, a tuturor locuitorilor acestor străvechi meleaguri românești de a spune un Da hotărît la referendumul de la 23 noiembrie, un Da ferm noii și strălucitei inițiative de pace a secretarului general al partidului, președintele României, tovarășul Nicolae Ceaușescu, privind reducerea unilaterală, pînă la sfîrșitul acestui an, de către țara noastră, cu 5 la sută a armamentelor, efectivelor și cheltuielilor militare, care constituie expresia cea mai înaltă și cea mai concludentă a voinței nestrămutate de pace a României socialiste, a hotărîrii sale de a face totul pentru eliberarea omenirii de coșmarul unui nou război, de armele nucleare și convențională, pentru înfăptuirea dezarmării, pentru crearea unui climat trainic de înțelegere și colaborare între toate națiunile lumii.

S-a dat glas și cu acest prilej sentimentelor de aleasă stimă și distinsă prețuire pe care oamenii muncii ieșeni, toți locuitorii județului le poartă secretarului general al partidului, tovarășul Nicolae Ceaușescu, pentru modul strălucit în care conduce destinele României contemporane, pentru inestimabila contribuție adusă la crearea unui climat de destindere, înțelegere și colaborare în lume. În același timp, s-a exprimat întreaga gratitudine față de to-

(continuare în pag. a 3-a)

Să recuperăm, să refolosim.

Nimic să nu se piardă!

Promovarea noului sporește valoarea producției

După cele 10 luni parcurse din acest an, Filatura de vigonie din comuna Vlădeni, unitate aparținînd Întreprinderii „Țesătura" din Iași, raportează o valoare a producției marfă cu 6 la sută mai mare față de cea planificată. Șefa acestei secții, inginera Gabriela Bouroș, ne relata că indicatorul menționat a fost depășit lună de lună, fiind influențat pozitiv și de structura producției fizice, orientată cu precădere spre firele subțiri, care valorifică mai bine materia primă.

Pentru cine nu-i cunoaște profilul, amintim că tînăra unitate industrială din Vlădeni a fost gîndită și construită pentru a reintroduce în circuitul productiv așa-numitele M.R.R.-uri — petice din bumbac și celofibră, scame, capele, puf etc, adică materiale recuperate din unitățile de industrie ușoară. Pînă nu demult, aceste materiale nu-și găsiseră o destinație precisă, nivelul lor de refolosire fiind modest și ineficient. Cu intrarea în funcțiune a filaturii, dotată modern, cu utilaje și instalații de mare precizie, unele aduse din import, materialele amintite au început să fie transformate în fire de diferite grosimi, care sînt reintroduse integral în producția de țesături. Așa se face că, de la cei cîțiva bani pe kilogram, cîți se obțineau pe aceste materiale, valorificate ca produse secundare, sutele de tone de deșeuri de bumbac și-au sporit valoarea, prin prelucrare superioară, de 15—20 de ori.

La Filatura de vigonie Vlădeni

Modul de valorificare a acestora este un grăitor exemplu de aplicare în viață a hotărîrilor Congresului al XIII-lea al P.C.R., a orientărilor și indicațiilor tovarășului **NICOLAE CEAUȘESCU**, secretarul general al partidului nostru, referitoare la creșterea, cu pînă la 50 la sută, iar în unele domenii cu și mai mult, a gradului de recuperare și refolosire a materiilor prime și materialelor refolosibile. Așa se face că, în prezent, Întreprinderea „Țesătura", alte unități din țară își acoperă necesarul de fire din bumbac și cu o bună parte din cele obținute la Vlădeni, creatorii de modele ai unității ieșene concepînd și realizînd sortimente noi, care utilizează cu bune rezultate firele de vigonie.

În secție, ordinea și curățenia sînt păstrate cu multă strictețe. Oamenii își văd liniștiți de lucru, utilajele funcționează în plin. Materia primă poate fi urmărită cum se transformă, treptat, dintr-un balot de petice, în fire frumos depănate pe bobine. Întreaga producție este de calitate „A" (cea mai bună), astfel încît și planul de calitate este sistematic depășit cu cîteva procente, iar în prezent firele de vigonie intră și în componența producției de țesături pentru export.

Despre modul cum s-a reușit menținerea în funcțiune a u-

MARIA CIOBOTARU

(continuare în pag. a 2-a)

Entuziastă atmosferă, în timpul desfășurării adunării populare consacrate păcii și dezarmării

Înalt exemplu de abordare nouă a problemelor dezarmării și păcii

Întreaga simțire românească trăiește intens, în aceste zile, emoția caracteristică marilor evenimente cu valoare de pionierat, așa cum este și referendumul de la 23 noiembrie a.c. cu privire la reducerea unilaterală, de către țara noastră, cu 5 la sută a armamentelor, efectivelor și cheltuielilor militare.

Izvorîtă din complexitatea și gravitatea, fără precedent, ale momentului actual, noua și strălucita inițiativă a tovarășului **NICOLAE CEAUȘESCU** nu este un act conjunctural, ci este expresia unei preocupări constante și de substanță a României socialiste pentru apărarea păcii. De altfel, întreaga noastră istorie multimilenară evidențiază, în chip generos, vocația exclusiv pașnică a poporului român, disponibilitățile sale spre colaborare, înțelegere, solidaritate.

Era firesc, deci, ca din aceste tradiții să se dezvolte, în anii socialismului, îndeosebi, după Congresul al IX-lea al partidului, noi virtuți, noi trăsături, care conferă prezenței României în lumea contemporană valoare și prestigiu incontestabil, largă recunoaștere și prețuire internațională.

Oricine urmărește activitatea pe plan internațional a României socialiste, a președintelui Nicolae Ceaușescu, remarcă nu numai larga deschidere spre universal — problematic și geografic —, ci și claritatea limbajului, forța de argumentare, capacitatea de a convinge, deosebita profunzime, înalta responsabilitate și o admirabilă dăruire. Sînt doar cîteva din trăsăturile ce conferă distincție și originalitate politicii externe românești și o ridică la cote valorice fără precedent în

GH. RUSU
lector la Școala interjudețeană de partid Iași

(continuare în pag. a 3-a)

CERCETAREA ȘTIINȚIFICĂ — PROMOTOR AL DEZVOLTĂRII INTENSIVE

Idei îndrăznețe de roboți industriali

Timp de trei luni, s-a desfășurat, la Iași, un curs de robotică industrială, inițiat de Cabinetul județean de organizare economico-socială. Au participat circa 100 de specialiști, în majoritate tineri, din principalele întreprinderii industriale și filiale ieșene ale institutelor de cercetare și proiectare. Rezultatele acestui curs au fost prezentate recent, în cadrul unui simpozion, prezidat de un juriu, format din cadre didactice de la Institutul politehnic și reprezentanți ai Cabinetului județean de organizare și Consiliului județean al sindicatelor. S-au prezentat 30 de lucrări (studii tehnico-economice și aplicative), care au vizat o gamă largă de locuri de muncă din întreprinderile industriale în care s-ar putea implementa roboți industriali, manipulatoare sau sisteme automatizate, în vederea creșterii productivității muncii și îmbunătățirii calității producției, ușurării muncii fizice. Niciodată la Iași nu s-au prezentat atîtea proiecte îndrăznețe în domeniul roboticii industriale.

Nu ne propunem să trecem în revistă temele abordate și soluțiile propuse, ci să evidențiem cîteva idei, care s-au impus în activitatea de cercetare în acest domeniu de o mare actualitate. Justificarea economică a introducerii robotizării a fost în atenția fiecărui grup de cercetători, rezultînd, uneori, și negarea acțiunii de robotizare (cum ar fi robotizarea operațiilor de sudare în secția mecano-sudură de la C.U.G., dar unde s-ar impune perfecționarea tehnologiilor de sudare și crearea unui mediu de lucru mai propice decît cel existent). În toate cazurile s-au avut în vedere costurile instalațiilor robotizate, timpul de recuperare a investițiilor, în general eficiența economică. De asemenea, au fost puse în evidență posibilitățile practice de realizare a proiectelor respective. În privința aceasta s-a subliniat rolul important al întreprinderii de mașini-agregat și mașini-unelte speciale, care trebuie să grăbească realizarea unor sisteme robotizate, comandate mai de mult de unele întreprinderi ieșene. Avînd deja o experiență în construirea acestor instalații, specialiștii de aici se află într-un stadiu avansat de trecere la robotizare în propria lor întreprindere. Din proiectele prezentate, s-a reținut, în primul rînd, ideea că în actualele condiții accentul trebuie pus pe pregătirea trecerii la robotizare, prin crearea unor dispozitive intermediare, adaptate la mașinile existente. De asemenea, specialiștii de la I.M.A.M.U.S. au prezentat proiecte de robotizare a debitării profilelor și tablelor, operație care se desfășoară în general la un nivel tehnic scăzut în mai toate întreprinderile industriale. Iată de ce aceste proiecte merită să fie studiate și de alte întreprinderi.

Temeinicia unor proiecte de robotizare a fost mai evidentă la specialiștii care au primit un sprijin permanent din partea conducerilor întreprinderilor. Se remarcă în acest sens nu numai I.M.A.M.U.S., care a trecut la realizarea în practică a proiectelor respective în cadrul programelor de modernizare, ci și alte unități, cum sînt Combinatul de fibre sintetice, Întreprinderea metalurgică, Întreprinderea de antibiotice, care folosesc și propriile lor posibilități de autodotare. Se impune însă ca unele proiecte care au fost finalizate să fie implementate mai operativ în procesul de producție — cazul instalației automatizate de introducere și scoatere a țevilor din baia de zincare (Întreprinderea metalurgică), lucrare care a primit și un premiu la Salonul de invenții — Iași '86, dar prezentată la simpozion sub un alt titlu. Totodată, întreprinderile trebuie să-și exprime cu claritate opțiunile pentru unitățile de cercetare, urmărind, dacă este cazul, unirea forțelor cercetătorilor. N-a lăsat o impresie bună faptul că I.P.M.P. a comandat la filiala I.C.P.E. un manipulator și alte instalații aferente pentru linia de saci din polietilenă și, totodată, a acceptat studierea aceleiași teme de către specialiștii de la Centrul teritorial de calcul electronic, care au prezentat un proiect la simpozionul menționat. Dificultățile ivite în rezolvarea temei propuse de I.P.M.P. reclamă unirea forțelor din cercetare și, totodată, sprijinul mai activ al întreprinderii pentru rezolvarea unor probleme proprii impuse de procesul de robotizare. Un sprijin mai activ ar trebui să acorde studiilor de robotizare Combinatul de utilaj greu, „Tehnoton", I.S.A.S. Pașcani, care nu duc lipsă de specialiști cu o mare putere de creație, cum s-a dovedit la actualul simpozion.

Alături de cercetătorii și proiectanții de la filiala I.I.T.P.I.C., care au venit cu soluții avansate pentru robotizarea unor procese tehnologice la C.F.S., s-au remarcat și inginerii de la filiala I.C.S.I.T. „Titan", care au propus sisteme flexibile robotizate pentru diferite prelucrări mecanice, inginerii de la I. M. „Nicolina" și I.S.A.S. Pașcani, care au prezentat sisteme robotizate de forjare, potrivit specificului producției din cele două unități.

Juriul a apreciat străduința tinerilor care au urmat cursul de robotică, le-a făcut recomandări pentru reluarea și adîncirea studiilor propuse, în vederea obținerii unor rezultate superioare, pe măsura exigențelor actuale. Este de datoria întreprinderilor să-i sprijine, în continuare, pentru ca lucrările începute să fie duse la bun sfîrșit, în cele mai bune condiții, și, apoi, implementate în procesele tehnologice.

V. GHEORGHIU

Să pregătim de pe acum următorul sezon de pășunat

Producția de masă verde de pe pășuni și fînețe poate fi sporită simțitor prin aplicarea lucrărilor specifice, de la cele mai simple (curente, de întreținere) pînă la cele mai complexe. Lucrările simple de întreținere se execută în tot timpul anului, însă, de acum, cînd forța de muncă de la sate este mai liberă, organizarea unor acțiuni de masă, prin mobilizarea tuturor locuitorilor la îngrijirea acestor suprafețe, se impune mai mult ca oricînd. Lucrările simple pot fi executate folosindu-se sapa, hîrletul, grapa cu tracțiune animală etc. În felul acesta, membrii cooperatori pot spori simțitor și numărul de norme realizate pînă în prezent și folosi, în continuare, eficient, animalele de tracțiune (care tot consumă). **O primă lucrare care trebuie executată acum este înlăturarea resturilor vegetale, pietrelor, cioatelor** etc., astfel încît întreaga suprafață, indiferent în administrarea cui se află, să se prezinte într-o perfectă stare de curățenie. **De asemenea, trebuie distruse, în totalitate, mușuroaiele**, care au o influență negativă asupra compoziției floristice, deci și asupra producției de masă verde. Această operațiune, destul de simplă, se poate efectua manual (cu sapa) sau cu grapele obișnuite tractate de animale. **Tot acum trebuie înlăturată vegetația lemnoasă nefolositoare**, care în județul nostru se găsește pe circa 3 000 de hectare de pajiști situate, îndeosebi, în zonele limitrofe ale masivelor pădUroase. Astfel de resturi vegetale pot fi văzute pe pajiștile naturale din comunele Sinești, Mădîrjac, Oțeleni, Strunga, Voinești, Tomești, Bîrnova, Mironeasa, Sirețel etc. Lucrarea se execută prin tăierea la ras a arboretului nefolositor, stringerea acestuia și scoaterea din pămînt a cioatelor, de sub colet, pentru a nu lăstări în anii următori. **Nu trebuie defrișate ravenele împădurite, terenurile afectate de alunecări, cornișele, suprafețele cu pante foarte mari. Pe versanți, unde tufărișurile sînt în masiv, este indicată defrișarea acestora în benzi, pe curba de nivel, astfel încît fîșiile rămase să reprezinte eficiente perdele de protecție.** Avîndu-se în vedere lipsa îndelungată de precipitații, se impune în această perioadă și irigarea unor suprafețe cît mai mari. În acest scop pot fi folosite izvoarele de coastă (prin executarea manuală sau cu plugul a unor canale de dirijare a apei), cursurile de apă (prin crearea unor baraje simple sau praguri pe albia piraielor sau riurilor). Dar să nu uităm că iarba de pe pajiști suferă și din cauza excesului de umiditate. Acolo unde există asemenea fenomen, trebuie să se execute manual sau cu plugul rigole în vederea dirijării apei spre debușeele naturale. Unde se impune, se poate apela și la forțele mecanice. **Tot în această perioadă este indicată fertilizarea pajiștilor cu îngrășăminte naturale bine fermentate (cu must de grajd, cu dejecții de pasăre etc.), administrîndu-se cîte 20—40 de tone la hectar.** Transportul acestora trebuie efectuat numai cu atelajele, iar împrăștierea manual, cît mai uniform. Apoi se recomandă executarea unui grăpat energic cu grapa cu tracțiune animală. Pentru a se putea fertiliza suprafețe cît mai mari, este necesar să se asigure mobilizarea de forțe corespunzătoare (cooperatori și atelaje), constituirea acestora în formații, folosirea lor intensă pe toată perioada de repaus a pajiștilor (toamnă-iarnă). **Pajiștile naturale pot fi fertilizate periodic și cu îngrășăminte fosfatice, administrîndu-se cîte 50—60 de kilograme de substanță activă la hectar (300—400 de kilograme de superfosfat simplu la hectar).** Îngrășămintele fosfatice aplicate periodic influențează pozitiv dezvoltarea plantelor leguminoase, sporind astfel conținutul în proteine ale vegetației.

Prin aplicarea acestor măsuri se asigură ridicarea potențialului productiv al pajiștilor naturale, obținerea unor producții mari de masă verde și finuri pentru sectorul zootehnic în plină dezvoltare.

Ing. N. PIEPTU
Intreprinderea pentru execuția lucrărilor de îmbunătățire și exploatare a pajiștilor

Promovarea noului

(urmare din pag. 1)

tilajelor din import, unele vitale pentru producție (cu indice de utilizare sută la sută !) ne relatează, ca despre ceva cît se poate de firesc, oamenii cu care stăm de vorbă. „Am renunțat la piesele de schimb din import, ne spunea, de pildă, maistrul tehnolog **Vasile Suman**, și ne-am hotărît să ni le facem singuri. La un destrămător — o plasă transportoare, la alt utilaj — o serie de garnituri complicate. Dacă vom reuși, cum ne-am propus, să facem și valțurile de alimentare altfel decît au fost proiectate inițial, vom încerca o nouă rețetă, care nu mai utilizează materie primă proaspătă, ci numai materiale recuperate, dozate în anumite proporții". Interlocutorul nostru nu este singurul care gîndește și acționează astfel, degajat de complexe, stăpîn pe cunoștințele sale, în fața utilajelor străine și atît de complicate. Ca el au devenit repede, pe măsura cunoașterii perfecte a utilajelor și tehnologiilor, a creșterii încrederii în forțele proprii, lăcătușii **Mircea Careja** și **Romică Băetu**, oameni unanim respectați de colectiv pentru priceperea și hărnicia lor, maistrul **Const. Tănase** și alții. Despre sine, ing. **Gabriela Bouroș** preferă să nu vorbească. Schimbarea frecventă a rețetelor, impusă de necesitatea adaptării producției la structura materiei prime, mereu alta calitativ și cantitativ, despre care ne relatează, este însă și rodul gîndirii ei, al mobilității cu care, ajutată de ceilalți specialiști, a știut să modifice operativ parametrii de lucru. La ora raidului nostru, interlocutoarea ne relata că este deficitară aprovizionarea cu celofibră (materie primă proaspătă care, în amestec cu M.R.R.-urile, asigură coeziunea și rezistența necesară firului de vigonie). „Nu s-a ivit însă pentru prima oară o asemenea situație, ne spune. Modificăm însă astfel rețeta, încît ponderea celofibrei proaspete va putea scădea cu circa 10 la sută, față de tehnologia proiectată inițial, fără a schimba calitatea firului". Iată, așadar, că și într-o unitate foarte tînără și modernă s-au găsit, totuși, soluții de perfecționare, de promovare a noului. Sînt căi care conduc la creșterea continuă a gradului de refolosire a materialelor recuperate, prin care sporește mereu valoarea producției.

Săptămîna muzeelor ieșene

După cum v-am informat, astăzi se deschid manifestările incluse în tradiționalele **Zile Mihail Sadoveanu**. Din programul zilei de astăzi, o singură modificare : Prelecțiunile Junimii, pe tema „Sadoveanu și sufletul românesc", de la Casa Pogor, vor începe la ora 20 și nu la ora 18, conferențiar fiind prof. dr. docent Zoe Dumitrescu-Bușulenga.

Mîine, de la ora 17, tot la Casa Pogor, Salonul de literatură și film va găzdui o dezbatere cu tema „Literatura și filmul", la care vor participa scriitorul și scenaristul Constantin Mitru, regizorul Constantin Vaeni și Lidia Popița. Va fi prezentat filmul „Vară tragică".

Marcel Pavel Pictura ca meditație

PRIN EXPOZIȚII

A treia expoziție personală a lui Marcel Pavel (găzduită de Galeriile de artă din str. Lăpușneanu) constituie prilejul reîntîlnirii cu un tînăr artist plastic înzestrat, care propune, prin intermediul celor 24 de lucrări executate în peniță ori tehnică mixtă, un univers plastic bine definit și interesant, rod al unor meditații profunde și angajate. Lucrările pot fi privite ori judecate și separat, însă numai suma lor — suma înțelesurilor — poate da adevărata măsură a ceea ce a vrut autorul să spună. Temele abordate și ciclurile evidențiază existența unui program : ca un ecou contemporan la Goya, mai exact la operele acestuia reunite sub genericul „Somnul rațiunii naște monștri", Marcel Pavel își grupează un număr de lucrări în ciclul **Neliniștea violenței. În Rău I—II, Terifianta năvală** sau **Abis** ne întîlnim cu situații dramatice, pline de tensiune : un om fuge spre nicăieri, constrîns de un spațiu ostil, are loc o invazie a unor animale stranii, un fabulos cal-pasăre, parțial dezagregat, este călărit de un demon, un călăreț și un cal au, în locul capetelor, sulițe cu care agresează. Angoasa determinată de violență este lesne sesizabilă, ca și fenomenul de respingere a cauzelor generatoare ale unei asemenea stări, respingerea fiind sensul mesajului transmis prin operă. Marcel Pavel meditează și reacționează nu doar la violență : el își pune întrebări și asupra raporturilor om-lume (**Tendință supremă**), om-existență (**Paralelism**), om-spațiu (**Legătură**), prezent și trecut (**Memorie**), individ și eul său (**Introspecție**). Se încearcă interpretări și reconsiderări — într-un **Autoportret**, nu fața este importantă, ci mîna, în **Modelul**, nu personajul — înfățișat în mai multe ipostaze, într-o ingenioasă dinamică — este esențial, ci scaunul pe care sînt hainele lui, în **Căni cu flori**, nu capetele personajelor sînt subiect, ci funcționalitatea lor. Răspunsurile date întrebărilor, roadele meditației sînt, de cele mai multe ori, convingătoare. Originalitatea artistului este recognoscibilă atît în temele abordate, cît și în maniera de realizare. Tensiunea interioară se materializează în afară într-un desen ce pare nervos, pătimaș, rezultînd din graba și teama de a nu pierde inspirația și clipa. La o privire mai atentă, apare evidentă riguroasa elaborare și organizare a desenului. Lucrările sînt sugestive și pline de forță — forța ideilor și a expresiei —, vizualizînd probleme acute, ce incită privitorul și-l îndeamnă să continue ori să refacă meditația inițială. Expoziția probează existența unei personalități.

DORIAN OBREJA

Aspect de la una dintre repetițiile brigăzii artistice a Întreprinderii de uleiuri vegetale „Unirea", brigadă care se pregătește pentru etapa de masă a „Cîntării României"

Foto : L. STRATULAT

Vibrantă adunare populară consacrată păcii și dezarmării

(urmare din pag. 1)

Tovarășa academician doctor inginer Elena Ceaușescu, remarcabil om politic și savant de renume mondial, pentru modul strălucit în care conduce activitatea oamenilor de știință și cultură din patria noastră spre țelurile înălțătoare ale creației pașnice puse în slujba afirmării personalității umane.

În condițiile actualei situații internaționale, a spus în continuare vorbitorul, cînd imensele cantități de arme cele mai diferite tipuri, îndeosebi nucleare, constituie un grav pericol pentru pacea lumii, pun sub semnul întrebării însăși existența vieții pe pămînt, valoarea măsurilor concrete inițiate de România rezidă nu numai în deblocarea unor resurse pentru dezvoltare, ci și în forța unui exemplu demn de urmat. Aceste măsuri nu înseamnă, așa cum sublinia tovarășul Nicolae Ceaușescu, slăbirea securității țării noastre, a puterii sale de apărare, ci conduc la asigurarea unor condiții menite să faciliteze munca pașnică, constructivă, constituie expresia unității dintre vorbe și fapte.

După ce a reliefat legătura dialectică dintre politica internă și externă a partidului și statului nostru, vorbitorul a subliniat că adeziunea deplină a tuturor cetățenilor patriei la noile măsuri de pace și dezarmare, inițiate de tovarășul Nicolae Ceaușescu, se întemeiază pe convingerea de nestrămutat că realizarea minunatelor programe de dezvoltare economico-socială a României, de ridicare necontenită a nivelului de trai și a calității vieții întregului popor nu se pot înfăptui decît în condiții de pace. Acționînd în spiritul prețioaselor indicații, îndemnuri și orientări date de tovarășul Nicolae Ceaușescu, oamenii muncii ieșeni întîmpină marele referendum de la 23 noiembrie cu noi și însemnate fapte de muncă pentru îndeplinirea exemplară a sarcinilor de plan pe acest an și pentru temeinica fundamentare a planului producției pe anul 1987. Au fost evidențiate, totodată, direcțiile de acțiune ale organelor și organizațiilor de partid, ale colectivelor de muncă pentru a încheia primul an al actualului cincinal cu un bilanț cît mai rodnic, răspunzînd prin fapte deosebite înflăcăratelor chemări adresate de secretarul general al partidului, tovarășul Nicolae Ceaușescu.

În continuare, au luat cuvîntul tovarășii **Ioan Brădescu**, secretarul comitetului de partid de la Combinatul de utilaj greu, **Maria Netedu**, secretarul comitetului de partid de la Întreprinderea de tricotaje „Moldova", **Romeo Zamfir**, secretar al Comitetului județean Iași al U.T.C., **Gheorghe Lungu**, muncitor zootehnist la Stațiunea de cercetare și creștere a bovinelor Dancu, Erou al Muncii Socialiste, **Rudolf Kalinca**, secretarul comitetului de partid de la Regionala de căi ferate, **Ștefan Dănilă**, secretarul comitetului de partid de la T.A.G.C.M., **Irina Căruntu**, studentă, președintele C.U.A.S.C. de la Institutul de medicină și farmacie, și **Mihail Moisii**, președintele Consiliului orășenesc Pașcani al sindicatelor.

Vorbitorii și-au exprimat deplina adeziune la noua inițiativă de pace a României socialiste, a președintelui ei, tovarășul Nicolae Ceaușescu, angajîndu-se, în numele colectivelor pe care le reprezintă, să spună un DA hotărît la referendumul de la 23 noiembrie, să acționeze cu și mai mare însuflețire pentru înfăptuirea neabătută a politicii interne și externe a partidului și statului nostru, a sarcinilor economice și sociale pe acest an și pe întregul cincinal, izvorîte din istoricele hotărîri ale Congresului al XIII-lea al partidului.

Pe timpul desfășurării adunării populare, s-a scandat îndelung „Ceaușescu — Pace !", „România — Pace !", „Dezarmare — Pace !", „Ceaușescu — eroism, România — comunism !".

Într-o atmosferă entuziastă, de vibrant patriotism, participanții la adunare **au adoptat, textul unei telegrame adresate tovarășului Nicolae Ceaușescu, secretarul general al partidului, președintele Republicii**, în care, printre altele, se spune :

Folosim acest prilej pentru a ne exprima totala aprobare față de înțeleapta politică de pace și dezarmare, de înțelegere și colaborare între toate popoarele lumii, promovată ferm de România și pe care întreaga noastră națiune o urmează cu încredere și devotament. Dînd glas acestei depline adeziuni, sîntem ferm hotărîți să înscriem un DA ferm la referendumul din 23 noiembrie 1986, ca expresie a unei înalte conștiințe și responsabilități față de prezentul și viitorul patriei noastre scumpe.

În același timp, participanții la adunarea populară din județul Iași sînt hotărîți să-și exprime deplinul acord la politica internă și externă a României prin faptele lor de muncă, consacrate îndeplinirii punct cu punct a sarcinilor încredințate. Acționînd în spiritul orientărilor stabilite de dumneavoastră, mult iubite și stimate tovarășe Nicolae Ceaușescu, la Consfătuirea recentă de la C.C. al P.C.R., oamenii muncii din județul Iași, mobilizînd mai bine resursele materiale și umane de care dispun, vor face totul pentru a îndeplini în mod exemplar sarcinile pe ultimele două luni ale anului, pentru recuperarea restanțelor și realizarea integrală a planului anual, ca fundament trainic al înfăptuirii prevederilor întregului cincinal.

Ne angajăm solemn în fața conducerii partidului, a dumneavoastră, mult iubite și stimate tovarășe Nicolae Ceaușescu, că nu vom precupeți nici un efort pentru a îndeplini înaltele răspunderi ce ne revin, cinstind prin fapte de muncă remarcabile noul dumneavoastră demers consacrat păcii pe planeta noastră. Sîntem ferm hotărîți să vă urmăm neabătut în tot ceea ce întreprindeți spre binele și înflorirea României socialiste, dînd o nouă strălucire epocii în care trăim și pe care în semn de aleasă cinstire și recunoștință pentru ctitorul ei o numim din toată inima și cu aleasă dragoste „Epoca Ceaușescu".

Adunarea s-a încheiat cu intonarea Imnului F.D.U.S. „E scris pe tricolor unire".

Înalt exemplu de abordare nouă a problemelor dezarmării și păcii

(urmare din pag. 1)

întreaga noastră evoluție istorică.

Prin noua sa inițiativă care, prin referendumul de la 23 noiembrie, va căpăta, fără îndoială, consacrarea voinței de pace a întregului nostru popor, unit în jurul partidului, al secretarului său general, România se afirmă ca O DESCHIZĂTOARE DE DRUM și în acest domeniu de importanță vitală pentru întreaga omenire.

Dintre multele probleme grave ce confruntă omenirea în acest moment istoric, nici una nu este atît de imperios necesar a fi soluționată precum dezarmarea. Problematica războiului și a păcii nu este nouă în evoluția omenirii, ea vine din negura istoriei. Puține popoare au suferit atîta ca poporul român, din pricina unor războaie nedrepte, declanșate de cotropitori care au rîvnit la pămîntul nostru, la bunurile noastre materiale și spirituale.

Nouă, însă, trebuie să fie abordarea problemelor păcii pentru că noi și uriașe sînt dimensiunile acestui fenomen, mai ales în măsura în care cursa înarmărilor a cunoscut aberante creșteri cantitative și calitative, cu consecințe nefaste pentru întreaga omenire.

„Niciînd de la terminarea celui de-al doilea război mondial — arăta tovarășul Nicolae Ceaușescu — **omenirea nu s-a aflat într-o asemenea situație de încordare, de creștere a pericolului unui nou război mondial, care, inevitabil, ar duce la o catastrofă nucleară".**

Într-adevăr, prin acumularea în lume a peste 50 000 de arme nucleare, cu o putere de distrugere echivalentă cu aceea a peste un milion de bombe nucleare de tipul celei lansate asupra Hiroshimei la 6 august 1945, a crescut, enorm, pericolul unei catastrofe nucleare care ar duce la distrugerea omenirii, a înseși condițiilor necesare vieții pe planeta noastră.

În condițiile cînd alături de bombele nucleare există și miile de purtători nucleari capabili să transporte întregul arsenal atomic, în timp record și cu o mare precizie, la țintă, cînd există uriașe mijloace de distrugere clasice, convenționale, chimice sau de altă natură, este limpede că singura alternativă rațională este aceea de a trece, pînă nu este încă prea tîrziu, la măsuri concrete, reale de dezarmare.

Referindu-ne la inițiativa românească de reducere unilaterală cu 5 la sută a armamentelor, efectivelor și cheltuielilor militare, evidențiem încă o trăsătură de mare forță a politicii noastre externe : CONCORDANȚA DINTRE VORBĂ ȘI FAPTĂ. Este drept, nici un lider în lumea contemporană nu contestă necesitatea dezarmării, dar România este prima și, deocamdată, singura țară care a trecut și în această problemă, ca în multe altele, de la declarațiile de intenții la măsuri concrete. Nu ne îndoim nici o clipă că puterea exemplului românesc se poate constitui într-un stimul în stare să impulsioneze demararea întregului proces al dezarmării în Europa și în lume.

Cu atît mai mult cu cît — sublinia tovarășul Nicolae Ceaușescu — **o asemenea măsură nu va pune și nu poate pune în pericol securitatea nimănui, ci, dimpotrivă, contribuie la diminuarea încordării, a pericolului de război, pledează pentru dezarmare generală, pentru colaborare și pace între toate națiunile lumii.**

Iată doar cîteva din motivele ce ne determină ca la 23 noiembrie să spunem un DA hotărît inițiativei tovarășului Nicolae Ceaușescu, conștienți fiind că, luptînd pentru apărarea păcii, apărăm viața și libertatea.

În legătură cu centrele de votare din orașe și comune

Comisia județeană pentru organizarea și desfășurarea referendumului informează cetățenii cu drept de vot și tinerii între 14 și 18 ani că își vor putea exprima opinia la referendumul de la 23 noiembrie pe centre de votare, după cum urmează :

■ Toți cetățenii încadrați în întreprinderi și instituții se vor prezenta pentru vot la unitățile în care lucrează, la locurile de votare amenajate în acest scop (pe secții, ateliere etc.).

■ Studenții, precum și elevii care au împlinit 18 ani, își exercită dreptul de vot în institutele de învățămînt superior și, respectiv, în școlile unde învață.

■ Tinerii în vîrstă între 14 și 18 ani își vor exprima opinia prin consultare la școlile în care învață sau la școlile unde au învățat. Cei încadrați în producție își vor exprima opinia la locurile de muncă.

■ Celelalte categorii de cetățeni; care nu au calitatea de oameni ai muncii încadrați (pensionari, casnici, mici meseriași etc.), vor vota la centrele stabilite de comitetul și, respectiv, birourile executive ale consiliilor populare municipal, orășenești și comunale (centrele din municipiul Iași și din orașe cu arondarea străzilor se publică în ziarul nostru de azi).

■ Cetățenii din comune neîncadrați în întreprinderi și instituții își vor exercita dreptul de vot în centrele de votare stabilite pentru fiecare sat.

■ Cetățenii internați în spitale își vor exercita dreptul de vot în unitățile spitalicești respective.

■ Cetățenii aflați în tranzit vor vota în centrele amenajate în gări și autogări. Ei pot vota, de asemenea, la orice centru de votare.

★

Pentru verificarea înscrierii în buletinele de vot, precum și pentru alte lămuriri, cetățenii se pot adresa la centrele de votare.

CENTRELE DIN MUNICIPIUL IAȘI, ORAȘELE PAȘCANI, HÎRLĂU ȘI TÎRGU FRUMOS, UNDE VOR PARTICIPA LA REFERENDUM PERSOANELE NEÎNCADRATE ÎN MUNCĂ

În municipiul Iași

CENTRUL DE VOTARE NR. 1, cu sediul la Școala nr. 9, din șoseaua Păcurari, unde vor vota cetățenii din circumscripțiile municipale nr. 1 și nr. 2. **Circumscripția municipală nr. 1 cuprinde :** Str. Luca Arbore nr. 14 (513), 16 și 18 (512), 20, 22 și 24 (511), 28 și 30 (510), 32 și 34 (523), 36 și 38 (522), 40 (521), strada Brateș nr. 2 și 4 (505), 6 (513), str. Canta nr. 31 și 33 (506), 35 și 37 (507), 39 și 41 (508), 43, 45 și 47 (500), 49 (510), 51 și 53 (520), 55, 57, 59 și 61 (521), 48, 50, 52 și 54 (530), 56 și 58 (549), str. Movila Păcureț, str. Păcureț, stradela Păcureț, fundacul Păcureț, șos. Păcurari nr. 51 și 53 (547), 55 și 57 (548), 59 și 61 (549), 58, 60, 62 și 64 (551—552), 66, 68 și 70 (550) și casele vechi de la 46 și 51 pînă la capăt, str. Popăuți, str. Rediu, șos. Rediu, stradela Rediu. **Circumscripția municipală nr. 2 cuprinde :** Str. Luca Arbore nr. 2 (517), 4 și 6 (516), 10 și 12 (515), str. Brateș nr. 1 și 3 (518), 5 (504), 7 și 9 (514), str. Sergent Grigore Ioan nr. 2 (500), 4 și 6 (501), 8 (517), str. Stindardului nr. 1 (cămin), str. Canta nr. 19 (502), 21 și 23 (503), 25, 27 și 29 (504), 14 și 16 (G.11), 18 și 29 (535), 22 și 24 (534), 26, 28 și 30 (533), 32, 34 și 36 (532), 38 și 40 (531), 42 (cămin), 44 (cămin) și casele vechi, aleea Canta nr. 1 (G.10), 3 (G.9), 5 (G.8), 11 (H.3), 13 (H.2), 15 (H.1).

CENTRUL DE VOTARE NR. 2, cu sediul la Școala nr. 17, str. Păcurari 178, unde vor vota cetățenii din circumscripțiile municipale nr. 3 și 8. **Circumscripția municipală nr. 3 cuprinde :** Str. Alba Iulia, str. Banat, str. Bucovinei, fundacul Bucovinei, str. Bucur, str. Busuioc, str. Calafat, str. Călugăreni, str. Cașin, str. Căzărmilor nr. 1 (cămin) și casele vechi, str. Fagului, str. Fraților, str. Mocanului, șos. Munteni, str. Nămoloasa, str. Ogorului, str. Olteniei, aleea Păcurari, Al. Păcurari nr. 2 (G.7), 4 (G.6), 6 (G.4), 10 (G.3), 12 (G.2), 12 A (T.3), 12 B (T.2), 14 (G.1), șos. Păcurari nr. 15, 17 și 19 (538), 23 (542), 25, 27, 29, 31 și 33 (539), 35 (543 A), 37 (543 B), 39 (544), 41 și 43 (545), 45, 47 și 49 (546), 6—8 (558), 12 și 14 (557), 16 și 18 (556), 20 (T.1), 24 (T.6), 26 (T.7), 28 (T.4), 30, 32, 34 și 36 (555), 44 (T.5), 46, 48 și 50 (553) și casele vechi de la nr. 2 la 44, str. Podul Înalt, str. Ion Roată, str. Rovine, str. Sămănătorului, str. Transilvaniei. **Circumscripția municipală nr. 8 cuprinde :** Str. Canta nr. 5 (457), 7 (455), 9, 11 și 13 (454), 15 și 17 (450), 2, 4 și 6 (537), 8 (D.2), 8 A (D.1), 10, și 12 (536), stradela Canta nr. 1 (457), nr. 3 (458), 5 (459), 7 și 9 (469), 11, 13 și 15 (461), 17 (462), 2 (455), 4, 6, 8 (456), 10 (453), 12 (452), 14 (451), str. Sergent Grigore Ioan nr. 1 (450), nr. 3 (451), str. Horga nr. 1 și 3 (575), șoseaua Moara de Foc nr. 7, 9 și 11 (596), 13, 15 și 17 (597), 19 și 21 (598), și casele vechi, șos. Păcurari nr. 1, 3, 5 și 7 (540), 9 (B.1), 11 și 13 (541), str. Războieni nr. 1 (454), nr. 3 (453), 2 și 4 (452).

CENTRUL DE VOTARE NR. 3, cu sediul la Școala nr. 20, din aleea Grigore Ghica Vodă nr. 28, unde vor vota cetățenii din circumscripția municipală nr. 5. **Circumscripția municipală nr. 5 cuprinde :** Str. Aurora nr. 3 (bloc), 18 (A), 20 (F), și casele vechi, fundacul Aurora, str. Profesor Borcea, str. Dr. Cantacuzino, str. Caprelor, stradela Caprelor, str. I. L. Caragiale, stradela Copou, str. George Coșbuc, str. Dealul Zorilor, stradela Dealul Zorilor, str. General Toma Dumitrescu, str. Dumbrava Roșie, aleea Dumbrava Roșie, str. Flamarion, str. Frederick, aleea Grigore Ghica Vodă, str. Iepurilor, str. Dr. Leon, str. Macazului nr. 1 (bloc), nr. 3 (L), 5 (M), 9 (bloc), 11 A și 11 B (bloc), 11 C (bloc), 15 (E), 17 (G), 2 (J), 4 (I), 6 (H), 8 (G), 10 (N),

(continuare în pag. a 4-a)

(urmare din pag. 3)

14 (B), 16 (G), și casele vechi, stradela Macazului nr. 2 (F), 4(R), str. Teodor Neculuță, str. Peneș Curcanul, str. Al. Philippide, str. Podgoriilor, trecătoarea Podgoriilor, stradela Podgoriilor, str. Poligon, str. Al. Russo, aleea Mihail Sadoveanu, șos. Sărăriei, șos. Ștefan cel Mare, stradela Ștefan cel Mare, str. Tafrali, aleea Textila Roșie, str. Căpitan Tomida, str. George Topîrceanu, str. Triumfului, str. Ursulea, str. Dr. Vicol, str. Al. Vlahuță, str. Viticultori, fundacul Viticultori, trecătoarea Viticultori, str. Lt. Stoicescu, str. 1 Decembrie 1918, Căminele studențești din aleea Mihail Sadoveanu, căminele studențești din str. 1 Decembrie 1918 și internatul Liceului „G. Ibrăileanu", din șos. Ștefan cel Mare nr. 1.

CENTRUL DE VOTARE NR. 4, cu sediul la Liceul „Garabet Ibrăileanu", din str. Oastei nr. 1, unde vor vota cetățenii din circumscripția municipală nr. 6. **Circumscripția municipală nr. 6 cuprinde :** Str. Gh. Asachi, str. Victor Babeș (blocuri și case vechi), str. Codrescu nr. 7 (C.4), 7 A (B.3), 7 B (B.1—B.4), 7 C (B.2—B.3), 9 (C.3), 9 A (D.2), 11 (C.2), 11 A (D.1), 13 (C.1), case vechi și Căminul pensionarilor, fundacul Codrescu, aleea Copou (bloc și case vechi), str. Oastei nr. 2 (A.1), 2 A (bloc), str. Pușkin nr. 4 (bloc), 6 (bloc), 10 (B.6), 20 (B.4), 22 (B.3), 24 (B.2), 24 A, 24 B și 24 C (H.5, H.4, H.3), 26 (B.1) și casele vechi, str. Turcu, str. Văscăuțeanu nr. 1 (bloc), nr. 1 A (bloc), 1 B (bloc), 3 (bloc), 3 A (bloc), 3 B (bloc), 8 (C.1), 12 (C.2) și casele vechi, calea 23 August nr. 25 (bloc), 29 (bloc), 26 A (B.5), 28 (D.4), 32 (B.4), 34 (A.5), 36 (B.3), 38 (A.4), 40 (B.2), 42 (A.3), 44 (B.1), și casele vechi de la nr. 25 și 26 la capăt, căminele studențești din str. Codrescu, str. Gh. Asachi.

CENTRUL DE VOTARE NR. 5, cu sediul la Școala nr. 38, Păcurari, unde vor vota cetățenii din circumscripția municipală nr. 7. **Circumscripția municipală nr. 7 cuprinde :** Str. Abrahamfi, stradela Bădărău, fundacul Bădărău, str. Octav Băncilă, str. Belvedere, str. Cișmeaua Păcurari, str. Culturii nr. 73 și 75 (573), 77, 79 și 81 (572), 87, 89, 91 și 93 (571), 95, 97, 99, 101 și 103 (570), 105, 107, 109 (569), 111, 113 (568) și casele vechi la nr. 21 și 6 la capăt, str. Ionescu, str. Manolescu, str. Nicolau nr. 1 și 3 (588), 13, 15 17 (574), 19, 21 (573), 2 și 4 (576), 6 și 8 (577), 10 (577 A), 12 și 14 (578), 16 (585), 18 și 20 (573 A), str. Niciman, fundacul Olari, str. Păcurari nr. 129 și 131 (601), 133, 135, 137 (600), 114 (581), 120 și 122 (582), 124 (583), 126 (584), 128 și 30 (586), 138, 140 și 142 (587), 150, 152 și 154 (589), blocurile și casele vechi de la nr. 26 și 45 la capăt, str. Pojărniciei, str. Poncarelor, str. P. Poni, casele vechi și nr. 13 (573 A), aleea Petru Poni, str. Rampei de la nr. 1 la 7 și de la 2 la 4, str. Școalei, str. Spinți, stradela Spinți, str. Șipoțel, fundacul Șipoțel, str. Tăcuta.

CENTRUL DE VOTARE NR. 6, cu sediul la Sala „Voința", din șos. Arcu nr. 8, unde vor vota cetățenii din circumscripția municipală nr. 9. **Circumscripția municipală nr. 9 cuprinde :** Șos. Arcu nr. 1 (T.3), 3 și 5 (F.4), 7, 9, 11, 13, 15 și 17 (F.5), 59, 61, 63, 65 (T.11), 67, 69 (T.3 B), 71, 73, 75 (T.10), 77 (T.9), 79 (T.8), 81, 83 (T.7) și casele vechi, fundacul Muntenimii nr. 2 (F.8), străpungerea Silvestru nr. 1 și 3 (L.6—7), nr. 5 (I.5), 5 A (I.3), 7 (I.4), 7 A (V.1), 7 B (V.2), 7 C (V.3), 9 A (H), 11 și 13 (D.2), 15 (E), 17 și 19 (F), 21 (G), 16, 18, 20 (T.1 B), 22 și 24 (T.1 A), 26 (C.L.7), 28 (C.L.8), 38 (T.2), 40 (C.L.9), 42 (C.L.10), 44—54 (T.3—4), 56, 58 (T.3 A), str. Zugravi nr. 1, 3 și 5 (F.9), 7, 9, 11, 13 și 15 (F.7), 2 și 4 (F.6) și casele vechi.

CENTRUL DE VOTARE NR. 7, cu sediul la Liceul Național, din str. Arcu nr. 4, unde vor vota cetățenii circumscripției municipale nr. 10. **Circumscripția municipală nr. 10 cuprinde :** Str. Arcu nr. 1, 3 și 5 (B), 25 (bloc), 27 (L.19), 29 (L.18) și casele vechi, str. Profesor Cujbă nr. 1 și 1 A, bl. (F.2), 5, 5 A, 5 B și 5 C (F.1), str. Gavriil Musicescu, fundacul Gavriil Musicescu, str. Silvestru nr. 1 și 3, bl. (L.3—2), 5 (cămin), str. Talpalari, bulevardul 30 Decembrie nr. 5 (L.17), 7 (L.16), 9 (L.15), 11 (L.14), 13 (L.13), str. Uzinei nr. 1 și 3 (L.11—12), nr. 15 (L.10), 17 (L.9), 19 (L.8), 21 și 23 (L.1), 8 (L.20), 10 (L.21), 12 (L.22), 14 (L. 23), 16 (L.24), 18 L.25), și casele vechi.

CENTRUL DE VOTARE NR. 8, cu sediul la Universitatea „Al. I. Cuza", din calea 23 August nr. 11—13, unde vor vota cetățenii din circumscripția municipală nr. 11. **Circumscripția municipală nr. 11 cuprinde :** str. Aprodu Purice, str. Berthelot, str. Buzescu, str. Cișmeaua lui Butuc, str. Culturii nr. 5 (cămin), 9 (bloc colț) și casele vechi de la nr. 1 la 19 și de la nr. 2 la 4, str. Gh. Dimitrov, bloc și case vechi, str. Friederich Engels — bloc și case vechi, str. Fătu, str. Flamura Roșie 6 (B.7), 8 (B.6), 10 (B.5) și casele vechi, str. Florilor, stradela Florilor, str. I. C. Frimu nr. 2 (bloc) și casele vechi, str. Nicolae Gane nr. 21 A (bloc), 10 (bloc), 12 (bloc), 30 (bloc), 32 (bloc), și casele vechi, str. Lăpușneanu nr. 34 (bloc „Expres") și casele vechi, str. Gh. Lascăr, str. Karl Marx — blocuri și case vechi, pasajul Maxim Gorki, fundacul Mitocul Maicilor, aleea Veronica Micle, str. Păcurari nr. 18 (B.3), 20 (B.4), 22 (B.2), 24 (B.1) și casele vechi de la nr. 1 la 43 și de la 2 la 24, str. Pinului, str. Ripa Galbenă, str. Xenopol, str. 23 August de la nr. 1 la 23 și de la nr. 2 la 24 și bloc T.A.G.C.M., fundacul 40 de Sfinți.

CENTRUL DE VOTARE NR. 9, cu sediul la Liceul de artă „Octav Băncilă", din str. Cuza Vodă nr. 29, unde vor vota cetățenii din circumscripția municipală nr. 12. **Circumscripția municipală nr. 12 cuprinde :** Str. Vasile Alecsandri nr. 3 (A.2), 5 (A.3), 7 (A.4), 9 (A), 9 A (B), 9 B (C), 9 (I.3), 11 (I.4), 13 (I.5), 15 (I.6), 2 (R.4), 4 (D), 8 (E) și casele vechi, aleea Vasile Alecsandri, str. Cuza Vodă nr. 1 (D.6), 33 (C), 8 (bloc turn), 10 (A), 14 (B) și casele vechi, pasaj Cuza Vodă, str. Dobrogeanu Gherea de la nr. 2 la 20, blocuri și case vechi, str. George Enescu, str. Ștefan Gheorghiu, bulevardul Independenței nr. 2 (Carmen), 4 (R.1), 6 (R.2), 8 (R.3), 10 (R.4), 12 (I.1), 14 (I.2), 18 (Y.1), 22 (Y.2), 24 (Y.3), 28 (Y.4), 30 (Y.5), 34 (Y.6), str. Stîncă, str. Vovidenie, str. 11 Iunie.

CENTRUL DE VOTARE NR. 10, cu sediul la Liceul „Mihai Eminescu," str. Mihail Kogălniceanu nr. 10, unde vor vota cetățenii din circumscripția municipală nr. 13. **Circumscripția municipală nr. 13 cuprinde : Str.** Nicolae Bălcescu, fundacul Nicolae Bălcescu, str. O. Botez, str. Buna Vestire, str. Dr. Cehac, str. Drăghici, str. Mihai Eminescu, bulevardul Independenței nr. 7, 9, 11, 13 (A.1—4), 15, 17, 19, 21 și 23 (B.1—5), 25, 27, 29, 31 și 33 (C.1—5), str. Mihail Kogălniceanu, fundacul Mihail Kogălniceanu, fundacul Karl Marx, str. Theodor Pallady, str. Ralet, fundacul Ralet, str. Rece, str. Sărăriei de la nr. 1 și 14 la capăt, fundacul Sărăriei, str. Sf. Atanasie, stradela Sf. Atanasie, str. Sf. Theodor, fundacul Sf. Theodor, str. Sulfinei, aleea Trandafirilor, str. Universității, str. 1907.

CENTRUL DE VOTARE NR. 11, cu sediul la Liceul economic, din str. Sărăriei nr. 31, unde vor vota cetățenii din circumscripția municipală nr. 14. **Circumscripția municipală nr. 14 cuprinde :** Str. Albinet, șos. Albinet, trecătoarea Alpilor, str. Armoniei, str. Aroneanu, str. Basotă, aleea Basotă, str. Bogdan Vodă, trecătoarea Bravilor, str. Caraiman, str. Cerchez, str. Cîrlig, fundacul Cocoarei, trecătoarea Corbului, str. Miron Costin, stradela Crivăț, str. Curelari, str. Barbu Delavrancea str. Dezrobirii, str. Dochia, fundacul Dochia, trecătoarea Duzilor, fundacul Florentz, str. Hotin, trecătoarea Hotin, str. Italiană, stradela Italiană, trecătoarea Leului, str. Mărășești, str. Mărăști, str. Mercur, fundacul Mielului, str. Movilei, str. Negustori, trecătoarea Nucului, str. Occident, str. Oituz, str. Patria, str. Păcii, str. Plevnei, str. Potcoavei, str. Rafael, str. Ripei, bulevardul C. A. Rosetti (fără blocuri), str. Roșcani (fără blocuri), stradela Sărăriei, str. Săvescu, stradela Săvescu, str. Scăricica, stradela Scăricica, stradela Sf. Ștefan, str. Simion Bărnuțiu, str. Soarelui, str. Toamnei, trecătoarea Transcăului, str. Țicăul de Jos, str. Viespei, str. Viilor, str. Vulpe, str. Zarafi, fundacul Zaverei, stradela Zorilor.

CENTRUL DE VOTARE NR. 12, cu sediul la Școala profesională UCECOM, din bulevardul C. A. Rosetti 12—14, unde vor vota cetățenii din circumscripția municipală nr. 15. **Circumscripția municipală nr. 15 cuprinde :** Școala profesională UCECOM, din str. C. A. Rosetti nr. 12, str. Apelor nr. 1, 3 și 5 (P.2—325), 2, 4 și 6 (P.7—323), 10, 12 și 14 (P.8—324), str. Conductelor nr. 1 și 3 (F.7—316), 5 și 7 (F.6—317), 4 și 6 (327), 8 și 10 (328) și casele vechi, str. Cucu nr. 1 (bloc Cucu), 7 și 9 (D.11), 11 și 13 (D.10), 17 (302), 19 și 21 (303), 12 și 14 (D.8—2), 20 și 22 (309), str. Cucu 24 și 26 (310), Eternitate nr. 1 și 3 (305), 5 (306), 2 și 4 (322), str. Misai nr. 14 (F.4—313), str. Pădurii nr. 2, 4 și 6 (bloc I.A.S.), str. Pantelimon nr. 27 și 29 (308), 8 și 10 (F.5—314), 12, 14 și 16 (P.15—313) și casele vechi, stradela Pantelimon, str. Prof. Paul nr. 1 (336), 3, 5 (337), 7 și 9 (338), 11, 13, 15 și 15 A (339-I și II), 2, 4 și 6 (334), 8, 10, 12 și 14 (335) și casele vechi, str. Maior Popescu Irimia nr. 15 și 17 (329), și casele vechi, bulevardul C. A. Rosetti nr. 1 și 3 (304), 2 (305), str. Roșcani nr. 2 (302), 4 și 6 (301), str. Rufeni nr. 31, 33, 35 și 37 (P.1), str. Sărăriei nr. 2 (bloc Cucu), bulevardul Tudor Vladimirescu nr. 1 (321), 3 (320), 5 și 7 (P.11—326), 9, 11, 13 și 15 (P.12—319), 19 (F.4—313), 25, 27, 29 și 31 (333), 2 și 4 (C.7—311), 6, 6 A și 6 B (P.13—312), 10, 12, 14, 16 și 16 A (P.14—315), 18, 20 și 22 (330), 24 și 24 A (331) și casele vechi de la nr. 2 la 26 și de la 1 la 63.

CENTRUL DE VOTARE NR. 13, cu sediul la Școala nr. 30, din str. Eternitate nr. 37, unde vor vota cetățenii din circumscripția municipală nr. 16. **Circumscripția municipală nr. 16 cuprinde :** Str. Alistar, str. Beldiceanu, str. Brîndușa, fundacul Brîndușa, str. Bradului, str. Brudea, str. Călărași, fundacul Călărași, str. Căpșunelor, str. Cupidon, str. Dăncinescu, fundacul Dăncinescu, str. De Nord, str. Dorobanți, str. Dragoș Vodă, str. Eternitate de la nr. 7 la 107 și de la 8 la 78 (case vechi), fundacul Eternitate, str. Florea, str. Frîntă, str. Fulger, str. Gălățeanu, stradela Gălățeanu, str. Ghioceilor, str. Jelea, str. Marchian, str. Măcărăscu, str. Măracineanu, fundacul Măracineanu, str. Marta, str. Micșunelelor, fundacul Mircea, str. Misai (fără blocul de la nr. 14), str. Moara de Vînt, stradela Moara de Vînt, fundacul Moara de Vînt, str. Nouă, str. Podoleanu, str. Poetului, str. Emil Racoviță, fundacul Emil Racoviță, str. Radu Mihai, str. Roșiori, str. Rufeni (fără blocul P.1), str. Sadoveanu, str. Sevastopol, str. Simbetei, str. Spancioc, str. Spital Pașcanu, str. Soficu, str. Stroici, str. Șorogari, str. Tătărași, str. Timpului, Fundacul Tînjală, str. Trofeelor, str. Trompeta, str. Tufescu, str. Verdeș, str. Vîntu, stradela Vîntu, fundacul Vîntu, str. Tudor Vladimirescu, stradela Tudor Vladimirescu, str. Zorilor, str. 1 Mai, stradela 1 Mai, str. 1821.

CENTRUL DE VOTARE NR. 14, cu sediul la Școala nr. 22, din str. Ion Creangă nr. 37, unde vor vota cetățenii din circumscripția municipală nr. 17. **Circumscripția municipală nr. 17 cuprinde :** Str. Ion Creangă 7 (K.2), 17 (U.2), 19 (H.1), 21 (H.2), 23 (H.3) și casele vechi de la nr. 1 la 27 și de la 2 la 10, str. Deliu, str. Eternitate nr. 82 A, 82 B, 82 C și 82 D (E.1), 84 (Z.2—1), 94 (Z.2—2), 96 (X.1) și casele vechi de la nr. 80 și 109 la capăt, str. Petre Ispirescu nr. 3 (A.3) și casele vechi, fundacul Petre Ispirescu, str. Pantel, str. Stejar nr. 5 (G.1), 13 A (I.1), 13 B (I.2), 13 C (I.3), 19 (Q.1), 21 (Q.2), 21 A (A.2) și casele vechi de la nr. 1 la 29 și de la 2 la 20.

CENTRUL DE VOTARE NR. 15, cu sediul la Școala nr. 5, din str. Ciric nr. 23 A, unde vor vota cetățenii din circumscripția municipală nr. 18. **Circumscripția municipală nr. 18 cuprinde :** Trecătoarea Ciobanului, str. Ciric nr. 6 (Z.1), 32 A și 32 B (X.2), 34 (X.3), 36 (Q.3), 38 A și 38 B (V.1), 40 A (V.2—2), 40 B (V.2—1), 42 (Q.4), 44 A și 44 B (L.2), 46 A și 46 B (L.3), 48 (Q.5), 50 A și 50 B (L.4), 52 A și 52 B (L.5), 54 (Q.6) și casele vechi, stradela Ciric, str. Fintînilor, trecătoarea Fintînilor, str. Stejar nr. 31 (I.4), 33 (I.5), 37 A (A.1), 41 A și 41 B (O.10), 41 C și 41 D (O.9), 55 (M.1) și casele vechi de la nr. 31 la 61 A.

CENTRUL DE VOTARE NR. 16, cu sediul la Liceul „Al. I. Cuza", din str. Ion Creangă nr. 37, unde vor vota cetățenii din circumscripția municipală nr. 19. **Circumscripția municipală nr. 19 cuprinde :** Str. Ion Creangă nr. 51 (T.4), 53 (T.3), 59 (L.3), 59 A (N.2), 59 B (N.3), str. Ion Creangă 59 C (L.4), 73 (J.3), 75 A (J.2), 79 (J.1), 85 A (C.3), 87 A (C.2), 52 (S.1), 56 A (H.1), 106 (C.1) și casele vechi de la nr. 12 și 29 la capăt inclusiv casele vechi din fosta stradă Vasile Lupu pînă la pîrîul Ciric, str. Donos, str. Pictorului nr. 3 (U.1), 4 A (K. 1), 4 B (N.5) și casele vechi, str. Dr. Savini nr. 3 A (J.4), 3 B (N.1), 7 (R.1), 8 (H.4), 10 (H.3), 12 (H.2), și casele vechi str. Stejar nr. 58 (T.1), 56 (T.2), 60 (L.5), 64 (N.4) și casele vechi de la nr. 22 și 63 la capăt.

CENTRUL DE VOTARE NR. 17, cu sediul la Școala nr. 10, din str. Ciornei nr. 10, unde vor vota cetățenii din circumscripțiile municipale 20 și 21. **Circumscripția municipală nr. 20 cuprinde :** Str. Ciornei, str. Hanciuc nr. 8 și 10 (351), 12 și 14 (350), 16, 18, 20 (355), 11—13 (356) și casele vechi de la nr. 1 și 2 la str. Han Tătar, str. Vasile Lupu nr. 83 (D1), 85 (V3), 87 (L1), 89 (V2) 86 (K), 88 și 90 (Z) 90 A (E), 90 B (casă eche), 92 (D7), 92 A (P1), 94 (O8), 94 A (G1), 96 (C7), 96 A (G2), 98 (D6), 98 A (P2), 100 (C6) și casele vechi de la str. Orfelinatului la str. Han Tătar, str. Meteor, str. Oancea nr. 14, 16, 18 și 20 (553), 22 și 24 (352), 26—28 (354) și casele vechi, str. Orfelinatului, str. Virgiliu, str. Traian Vuia. **Circumscripția municipală nr. 21 cuprinde :** Str. V. Lupu nr. 91 (L2), 93 (V1), 100 A (P3), 100 B (G3), 102 (C5), 102 A (G4), 104 (D5), 106 (C4), 106 A (P4), 106 B (G5), 108 (C3), 108 A (G6), 110 (D4), 110 B (P5), 112 (C2), 112 A (C2 — bis), 114 și 116 (A3), 116 A (B3), 118 (C1), 120 (D3), 120 A (S5), trecătoarea Prîcop

CENTRUL DE VOTARE NR. 18, cu sediul la Școala nr. 4, din str. V Lupu 110 B, unde vor vota cetățenii din circumscripțiile municipale 22 și 23. **Circumscripția municipală nr. 22, cuprinde :** Str. Ciurchi nr. 109 A (S4), 109 B (D2), 111 (F3), nr. 113 (F2), 115 (F1), 115 A (B8), 117 (B1), 117 A (F8), 117 B (S6), 117 C (S7), 117 D (C1), 117 E (Q3), 117 F (S1), 119 A (S8), 119 B (D3), 121 A (H1), 121 B (P2), 121 C (Q2), 123 (E3), 125 (E2), 125 A (R2), 125 B (R1), 127 (E1). **Circumscripția municipală nr. 23 cuprinde :** Str. Ciurchi nr. 127 A (Q1), 127 B (T1), str. V. Lupu nr. 122 (B6), 122 A (P6), 124 (B5), 124 A și 124 B (A1), 126 (D2), 126 A (casă veche), 128 și 130 (A2), 132 (D1), 132 A (S9), 132 (casă veche), 134 (B4), 134 A (P7), 136 (B3), 138 și 140 (A1).

CENTRUL DE VOTARE NR. 19, cu sediul la Școala nr. 18, din str I. Creangă, nr. 118, unde vor vota cetățenii din circumscripția municipală nr. 25. **Circumscripția municipală nr. 25 cuprinde :** Str. Aeroportului, str. Aviației, str. Avionului, str. Aterisaj, str. Lt. Caranda, str. Ceahlău, str. Ciurchi, de la nr. 134 la capăt, str. Dorojincă, str. Grădinari (de la str. Vasile Lupu, serele I.G.C.L. — la capăt), stradela Grădinari nr. 15 și 17 (B6), 19 și 21 (B5), 23, 25 și 27 (B1), 29 și 31 (B3), 33 și 35 (B4), 37 și 39 (B2), 2 și 4 (I4) și casele vechi, str. Hanciuc — imobilul cu nr. 64, str. Holboca, str. Ignat, str. V. Lupu nr. 105 (I4), 107, 109 și 111 (I3), 113, 115 și 117 (I2), 119 și 121 (I1), str. Marginei, str. Moților, str. Mistrețului, str. Lt. Niegel, str. Nisipari, str. Obreja, str. Lt. Popovici, str. Porumbului, str. Cpt. Protopopescu, șos. Ungheni (case vechi), cămin I.T.A. și locuințele de serviciu din cadrul T.L.H.S. și Stațiunii zootehnice Dancu, str. Aurel Vlaicu, bloc I.J.H., casele vechi și cămin I.P.A., str. Hățașul Vitelor, str. Vulturilor, str. Zborului, str. 7 Oameni.

CENTRUL DE VOTARE NR. 20, cu sediul la Facultatea de mecanică agricolă, din bulevardul Chimiei nr. 1, unde vor vota cetățenii din circumscripțiile municipale nr. 26 și 27. **Circumscripția municipală nr. 26 cuprinde :** Bulevardul Chimiei nr. 9 și 11 (D2), 13 și 15 (D3), 17, 19 și 21 (D4), 23, 25, 27, 29 și 31 (E1), 33 (E2), 35, 37 (F2), 39 și 41 (F3), 43, 45, 47 și 49 (F4), 51 (G1), 53 și 55 (G2), 57 (G3—2), str. Grădinari nr. 1 și 3 (A6—7), 5, 7, 9, 11 și 13 (A8—12), 15, 17 (B 1—2), 19 (B7), 21 (C2), 23, 25 și 27 (C3), 33, 35 (H3), 37 și 39 (H4), 2 (D1), 4 (E1), 6 și 8 (A 4—5), 10 (E2), 14 și 16 (F1), 18, 20, 22 și 24 (F6), 26 și 28 (F5), 30, 32 și 34 (F4), 36, 38 și 40, 42 (G1), aleea Grădinari nr. 2, 4, 6 și 8 (H3), str. Parcului nr. 4 și 6 (E2), 8, 10, 12 (A 1—3), 14, 16 și 18 (B 3—5), 22 și 24 (B6), 26 și 28 (C1), 1, 3 și 5 (C4), str. V. Lupu nr. 150 (J 1—3), 150 A (J 1—2), 152 (J 1—1), 154 și 156 (H2), 158 (H1), 160 (G 3—1). **Circumscripția municipală nr. 27 cuprinde :** Str. Ciurchi nr. 99 (P9), 99 A (P10), 99 B (P11), 101 (F7), 101 A (S1), 101 B (S2), 101 C (S3), 101 D și 101 E (case vechi), 103 (F6), 103 A (P12), 105 (F5), 105 A (D1), 105 B (P13), 107 (F4), 107 A (B7), 109 (B2), 82 (Q2), blocul Q1 și casele vechi de la nr. 1 la 97 și de la 4 la 132, str. Delfini, fundacul Delfini, str. Mitropolit Iosif, str. Mahu, str. Mihai Vodă, str. Mioriței, str. Moșu, str Păstorului, fundacul Perișor, stradela Prunari, str. Română, str. Stanciu.

CENTRUL DE VOTARE NR. 21, cu sediul în căminul T.A.G.C.M., din str. Smîrdan nr. 5, unde vor vota cetățenii din circumscripția municipală nr. 28. **Circumscripția municipală nr. 28 cuprinde :** Str. Ateneului, str. Bălușescu, fundacul Bălușescu, str. Bas Ceaus, str. Ciurchi nr. 2 (D1), str. Cristofor, str. Dudescu, str. Harhas, str. V. Lupu de la nr. 1 la 81 și de la 2 la str. Orfelinat, str. Mizil nr. 8 (cămin), 10 (B11) și casele vechi, stradela Mizil, str. Nicoriță 14 A (B12), 16 (B13), 18 (B14) și casele vechi, stradela Nicoriță, str. Răchiți, str. Rojniță, str. Smîrdan nr. 1 (P3), 3 (P4 — cămin T.A.G.C.M.), str. Țepeș Vodă nr. 1 (V3), 2(V1), 3 (V2), str. Vînători, bulevardul P. Vladimirescu nr. 77 (cămin), 79 (B2), 81 (B1), 83 (B6), 85 (B9), 87 (B2), 87 bis (cămin), 89 (B10), 91 (B7), 93 (B15), 95 (B20), 97 (B21), 99 (B22), 101 (B24), 103 (B23), 103 A (cămin), 105 (B25), 107 (B27), 30 A (B1 I.A.S.), 30 (B5), 32 (B3), 34 (B4), 36 (B17), 38 (B18), 42 (B28), 44 (B29), 46 (B30), 48 (B31), și casele vechi de la str. Tătărași la capăt.

CENTRUL DE VOTARE NR. 22, cu sediul la Facultatea de electrotehnică, din șplai Bahlui 53, unde vor vota cetățenii din circumscripția municipală nr. 29. **Circumscripția municipală nr. 29 cuprinde :** Str. Adunați, stradela Adunați, str. Albă, șplai Bahlui nr. 20 A și 20 B (I1), 24 (C1), 26 (A6), 28 (E2), 30 (F1), str. Barbu Lăutaru, stradela Barbu Lăutaru, str. Barnovschi, str. Bucșinescu, stradela Bucșinescu, trecătoarea Bueșinescu, str. Cometa, trecătoarea Doamnei, str. Elena Doamna, stradela Elena Doamna, str. Fericirii, str. Fierbinte, str. Ghica Vodă, str. Heliade, str. Icoanei, str. Iernii, fundacul Lipitori, str. Măcelari, str. Malu, str. Melodiei, str. Moldovei, str. Muzicii, str. Ornescu, str. Pădurii (fără bloc I.A.S.), bulevardul Primăverii nr. 19 A (A1), 19 B (T1), 19 C (D2B), 21 (A5), 21 A (G6), 21 B (D3A), 23 (D3), 23 A

(continuare în pag. 5)

(urmare din pag. 4)

(T2), 23 B (A2), 25 (T3), str. Rîndunica, str. Smîrdan, fără blocurile cu nr. 1, 3 și 5, str. Tăietoarei, str. Venerei, str. Zimbrului, str. Zlataust, fundacul Zlataust, str. Zmeu, str. 1877.

CENTRUL DE VOTARE NR. 23, cu sediul la Școala nr. 24 din bulevardul Primăverii nr. 8, unde vor vota cetățenii din circumscripția municipală nr. 30. **Circumscripția municipală nr. 30 cuprinde**: splai Bahlui nr. 2 (B4), 4 (B5), 6 (B8), 8 (B9), 8 A (G1), 10 (B10), 12 (B11), 12 A (G2), 14 (B12), 16 (B13), 16 A (G3), 18 (B14), 20 (B15), str. Oțelului, bulevardul Primăverii nr. 13 (D1), 13 A (D1—A), 15 (A4), 17 A (G4), 17 B (G5), 17 C (D2—A), 19 (D2) și casele vechi de la număr cu soț, stradela Primăverii, bulevardul Țuțora nr. 7 (A1), 7 A, 7 B, 7 C, 7 D (E3), 9 (A2), 9 A (G3), 9 B (G2), 11 A, 11 B (E2), 11 C (E1), 13 (A3), 13 A și 13 B (E1), 15 (G1).

CENTRUL DE VOTARE NR. 24, cu sediul la Liceul industrial nr 3 de chimie, din str. Socola nr. 62 A, unde vor vota cetățenii din circumscripția municipală nr. 32. **Circumscripția municipală nr. 32 cuprinde**: str. Arapului nr. 3 (cămin) și case vechi, str. Atelierului nr. 1 A 9 colț, 3 (A11), 5 B (5—1), 2 (B2—II), 4 (B 4—1), str. Bucium nr. 17 (B1), 19 (B 2—1), 21 (B2—III), 23 (B3—1 bis), 25 (B3—1), 27 (B3—II), 29 (B1), 31 (B2), 33 (B3), 35 (A1), 37 (A2), 2 (C.E.F.), căminele și locuințele de serviciu ale I.P.B. și casele vechi, str. Bularga (case vechi și căminele I.I.S. „Țesătura", I.P.M.P., Întreprinderea de mătase „Victoria", „Teleconstrucția", C.E.F. — și I.U.P.S.R.), str. Butnari nr. 1 (A2), 3 (A6), 5 (A8), 7 (B5—II), 2 (A10), 4 (B2—II), bulevardul Chimiei (numere cu soț, inclusiv căminele C.F.S. și V.A.G.C.M. din incinta bazei de producție), str. Imașului, str. Islaz nr. 1, 3, 5 și 7 (D1—4), case vechi din str. Proletari nr. 2 (A1), 4 2(Q1), 6 (A4), 8 (A3), 10 (A5), 12 (A7), 14 (B5—III), 16 (B4—II), 18 (B3—III) și case vechi str. Teascului, șos. Tomești — inclusiv căminul I.M.C., bulevardul Țuțora, de la nr. 17 și 20 la capăt, str. Vlădiceni nr. 1 (V1), 3 (V2), 5 (V3), 7 și 9 (A9 bis), 11 (A9), 12 (cămin I.P.M.P.) și case vechi, str. Voinicilor, str. Zidari nr. 2 (C1), 4 (C2) și casele vechi.

CENTRUL DE VOTARE NR. 25, cu sediul la Școala nr. 11, bulevardul Socola nr. 13, unde vor vota cetățenii din circumscripția municipală nr. 33. **Circumscripția municipală nr. 33 cuprinde**: bulevardul Primăverii nr. 3 (D8), 5 (D9), 7 și 7 A (C1), 7 B (R1), 9 (P4), 11 (P1), bulevardul Socola nr. 1 (D1), 3 (D2), 3A (E1), 5 (D4), 9 (D5), 9 A (E2), 13 (D6), 15 (D10), 17 (D7), 2 (F), 2 A (H1), 4 (C4), 4 A (V1), 4B (Q1), 6 (D1), 8 (C2), 8 A (H2), bulevardul Țuțora nr. 1 (V), 3 (B3), 2 (B2), 4 (bloc plombă), 6 (P3), 8 (P2), 10 și 12 (I), 14, 16 și 18 (D).

CENTRUL DE VOTARE NR. 26, cu sediul la Liceul „Emil Racoviță", din aleea Nicolina nr. 3, unde vor vota cetățenii din circumscripția municipale nr. 34 și 35. **Circumscripția municipală nr. 34 cuprinde**: str. Nicolina nr. 1 (F), 3 (A1), 5 (A2), 7 (A3), 9 (A4), 11 (A5), 15 (K1), aleea Nicolina nr. 5 (Z4), 8 (G8), 2 A (G9), 4 (G7), 6 (G6), 8 (G5), 10 (G4), bulevardul Republicii nr. 51 (G2), 51 A (F3), 51 B (R3), 53 (E5), 55 (E2), 55 A (F2), aleea Rozelor nr. 7 (V4), 16 (A7), 20 (A6), 22 (L1), 24 (K2), 26 (A9), 26 A (A6). **Circumscripția municipală nr. 35 cuprinde**: bulevardul Republicii nr. 55 B (R2), 57 (E5), 59 (E4), 59 A (F1), 59 E (R1), 61 (F), aleea Rozelor nr. 9 (Z3), 11 (X14), 13 (V3), 15 (Z2), 17 (X13), 19 (V2), 21 (Z1), 28 (A8), 28 (A5), 30 (L2), 32 (K3), 34 (A11), 34 A (A3), 38 (A10), 38 A (A4), 40 (L3), 42 (K4), 44 și 46 (U1), bulevardul Socola nr. 10 (C5), 12 (B2), 14 (C3), 18 (H1).

CENTRUL DE VOTARE NR. 27, cu sediul la Liceul industrial „Nicolina", din str. 13 Decembrie nr. 54, unde vor vota cetățenii din circumscripția municipală nr. 36. **Circumscripția municipală nr. 36 cuprinde**: str. Albinelor, str. Bariera Veche, str. Corbului, fundacul Doi Peri, str. Duca Vodă nr. 4 și 6 (P5) și casele vechi (fostele pavilioane „Țesătura", str. Iarmaroc, stradela Iarmaroc, șos. Manta Roșie, de la nr. 1 la 5 și de la 2 la 20, str. Mașinii — cămine muncitorești, str. Cronicar Muste, aleea Nicolina de la bulevardul Republicii la calea ferată, bulevardul Republicii nr. 22 și 24 (cămine muncitorești), 30 (Z4), 32 A și 32 B locuințe de serviciu, 34 (P5), 36 (P4), 40 (P3), str. Rozelor, bulevardul Socola de la numerele 19 și 20 la capăt — casele vechi, blocurile de la numărul 20 (T2), 22 (T1), 28 (Z3), 30 (bloc 9, apart.), 32 (Z2) și 34 (Z1) și blocurile de la nr. 29, 53, 55, 57—61 (A), 102, 104 și 104 A, șos. Socola, str. M. Sturza — casele vechi și căminele de la nr. 20 (Întreprinderea metalurgică), 22 (Tehnoton), 24 (I.M.A.M.U.S.), 26, 28, 30 (I.P.L.), 32 și 34 (Întreprinderea poligrafică), 36, str. 13 Decembrie — casele vechi, blocurile de la nr. 15 (P1), 15 A (P2), 19 (P7), 19 A (P6) și căminele muncitorești de la nr. 3, 5, 7, 9, 11, 13, 21 și 21 bis, str. 16 Februarie.

CENTRUL DE VOTARE NR. 28, cu sediul la Școala nr. 2, din șos. Bucium nr. 72, unde vor vota cetățenii din circumscripția municipală nr. 37. **Circumscripția municipală nr. 37 cuprinde**: șos Bucium nr. 17 (B1), 17 A (B2), 36 (bloc) — locuințe de serviciu I.A.S. și case vechi, aleea Bucium, fundacul Bucium, șos. Bîrnova, stradela Bîrnova, str. Boiangiului, fundacul Boiangiului, str. Cazangiilor, stradela Cazangiilor, str Dealul Bucium și stradela Dealul Bucium, str. Greierul, str. Șt. O. Iosif, stradela Șt. O. Iosif, șos. Manta Roșie de la nr. 7 și 22 la capăt, str. Manta Roșie, stradela Manta Roșie, str. Păun, stradela Păun, trecătoarea Păun, fundacul Păun, bulevardul Ilie Pintilie de la nr. 1 la 39 A și de la nr. 2 la 12, str. Plopii fără Soț, stradela Plopii fără Soț, fundacul Plopii fără Soț, fundacul Pietrărie, fundacul Socola, str. Trei Fîntîni, fundacul Trei Fîntîni, str. Vișan, trecătoarea Vișan.

CENTRUL DE VOTARE NR. 29, cu sediul la Liceul industrial nr. 8 C.U.G., din bulevardul Ilie Pintilie nr. 43, unde vor vota cetățenii din circumscripțiile municipale nr. 39 și 40. **Circumscripția municipală nr. 39 cuprinde**: str. Cetățuia nr. 1 (biserica Frumoasa), 5 (787), mănăstirea Cetățuia, str. Dimineții nr. 5 (777), 7, 9, 11 (775), 13 și 15 (774), 2 (787), 4 și 6 (788), 8 și 10 (789), 12 și 14 (790), 16 și 18 (773 A), 22 și 24 (792), str. Grăniceri, str. Neptun nr. 8 și 10 (771), 12 și 14 (772), 16 și 18 (773A), 20 și 22 (773B), 24 (774), bulevardul Ilie Pintilie de la nr. 12 și 39 la str. Cetățuia (casele vechi, locuințele de serviciu și căminele muncitorești), str. Radu Vodă nr. 4, 6 (776), 8 (766), 10 (767), 12 (768), 14 (769), 16 și 18 (770). **Circumscripția municipală nr. 40 cuprinde**: str. Cetățuia 2, 4 și 6 (763), 8, 10, 12 și 14 (764), 16 și 18 (765), 20 și 22 (750), stradela Cetățuia nr. 1 (762), 3 (761), 5 (760), 7 (759), 9 (758), 11 și 13 (756), 15, 17 și 19 (752), 2, 4 și 6 (757), bulevardul Ilie Pintilie nr. 18 și 20 (750), 22, 24, 26, 28 (751), str. Plantelor nr. 1 și 3 (754), 5 și 7 (753), 9 (752), 2 (765), 4, 6 și 8 (755), 10 (756).

CENTRUL DE VOTARE NR. 30, cu sediul la Școala nr. 19, din aleea Nicolina nr. 167, unde vor vota cetățenii din circumscripțiile electorale nr. 41 și 42. **Circumscripția municipală nr. 41 cuprinde**: str. Clopotari nr. 25 și 27 (616), 29 (613), 31 (612), 33 și 35 (609), 37 și 39 (603), 41 și 43 (605), 45 și 47 (604), 12 și 14 (608), 16, 18 și 20 (607), 22 și 24 (606), 26 (670 A), 28 și 30 (670 B), 32, 34 și 36 (671), 38, 40, 42 (673), 44, 46, 48 (674), stradela Clopotari nr. 1 (609), 2 (615), 4, 6 și 8 (612), str. Libertății 42 și 44 (618), 46 (614), 48 (615), 50 (610), 52 (611 A), 54 (611 B), 56, 58 și 60 (602), 62 (601 B), 64 (601 A), str. Olari nr. 1 (618), 3, 5 (617), 7 (616), str. Ovidiu nr. 1 și 3 (614), 5 (613), 2 (618), 6 (616). **Circumscripția municipală nr. 42 cuprinde**: str. Clopotari nr. 1, 3, 5, 7 și 9 (627), 11 și 13 (628), 15 (634), 17 (625), 19 și 21 (626), 23 (620) și nr. 2 (920 A), 4 (924), 6 (920 B), 8 (922 B), 10 (922 A), str. Frumoasa nr. 10, 12 și 14 (636 B), 16 (639), 20 (635), str. Izvor nr. 11, 13 și 15 (632), 10 (636 A), 12, 14, 16 și 18 (629), str. Libertății 18 și 20 (635), 22 (632), 34 (621), 36 și 38 (622), 40 (623) și casele vechi, str. Măgurii nr. 1 și 3 (621), 5 și 7 (620), 2 (624), 4 (625), 6 (626), str. Olari nr. 2, 4 și 6 (623), 8 (620).

CENTRUL DE VOTARE NR. 31, cu sediul la Școala nr. 19, corp B, din aleea Nicolina nr. 86, unde vor vota cetățenii din circumscripția municipală nr. 43. **Circumscripția municipală nr. 43 cuprinde**: str. Carpați nr. 1 (657), 3, 5 și 7 (656), 13 și 15 (655), 17 (654), str. Cercel, str. Frumoasa nr. 1 și 3 (654), 5, 7 și 9 (644), 11 (643), 13 și 15 (646), 17 (648), str. Izvor nr. 1 (651), 3 (649), 5 (647), 7 (646), 2 și 4 (642), 6 și 8 (643), str. Lacului nr. 1 (652), nr. 3 (650), 5 și 7 (651), 9 (642), 11, 13 și 15 (641), 17 (640), 2 și 4 (658), 6 și 8 (659), 10, 12, 14 și 16 (660), 18, 20 și 22 (661), str. Libertății nr. 2 (657), 4 și 6 (658), 8 și 10 (652), 12 (653), 14 și 16 (648), str. Nicolina, de la calea ferată la capăt, str. Pompieri nr. 1 (648), 3, 5 (647), 2 (653), 4 și 7 (649).

CENTRUL DE VOTARE NR. 32, cu sediul la Școala nr. 15, din șos. Nicolina nr. 46, unde vor vota cetățenii din circumscripțiile municipale nr. 44 și 45. **Circumscripția municipală nr. 44 cuprinde**: str. Gloriei, stradela Gloriei, str. Hlincea 2 (990), 4, 6, 8 (992), 10, 20 (994 A), 24, 30 (998), 32, 42 (1002), 1 (984), 27, 31 (1051), șos. Nicolina, str. Prudenței nr. 1, 3, 5 și 7 (675), 9 și 11 (678), 17 și 19 (679), 21 (631), 4 și 6 (934), 8, 10 și 12 (932), 14 (942), 16 (940), 18 (950), 20 și 22 (948), 26 și 28 (946), stradela Prudenței nr. 2, 4 și 6 (676), 8, 10, 12 (677), 16, 18, 20 (680) și casele vechi, str. Răzoarelor nr. 3 (946), 5 și 7 (681), 9 (680), 4 și 6 (960), 8 și 10 (962), șos. Nicolina 9, 11 (936), 15, 17 (944), 21, 23 (954), 41, 45 (966 A), 47, 51 (964 B), 53, 55 (964 A), 75, 81 (986 A), 85, 91 (988 A), 95, 101 (996). **Circumscripția municipală nr. 45 cuprinde**: str. Aluniș, str. Azilului, str. Brădetului, str. Cărămidari, stradela Cărămidari, str. Cicoarei, str. Dealul Galata, str. Făgetului, str. Fluturilor, str. Fragilor, str. Frunzei, șos. Galata, str. Galbenă, str. Miroslava, șos. Nicolina nr. 8 (937 A), 10 și 12 (937), 14 (941), 16 (939), 18, 20 (947), 22 (951), 38 (965), 40 (967), 42 (969), 58, 62 (981), 68, 72 (987), 78, 82 (993), 88—92 (1001), str. Mănăstirii, str. Muncii, stradela Muncii, aleea Muncitorească, fundacul Perjoaia, str. Podișului, str. Poenilor, stradela Poenilor, str. Roadelor, str. Sf. Gheorghe, stradela Sfîntu Gheorghe, str. Sf. Vasile, fundacul Sf. Vasile, str. Strugurilor, șos. Tudor Neculai, aleea Tudor Neculai nr. 9, 11, 13, 15 și 17 (943), 21, 23, 25, 27 și 29 (953), 33, 35, 37, 39 și 41 (959), 43 și 45 (963), 47, 49 și 51 (976), 53, 55, 57 (975), 59, 61, 63 (974), 65 și 67 (973), 71, 73, 75, 77 (972), 81, 83 (979 B), 85, 87 (979 A), 89 și 91 (983), 93 și 95 (989 B), 97 și 99 (989 A), 101 A (1006 B), 103, 105 și 107 (995), 109, 111, 113 (997), 117—121 (1007), 123—127 (1009), 133 (1013), 135 (1014), 137 (1015), 139—145 (1016), 147—153 (1017), 155, 161 (1018), stradela Urcușului, str. Valea Adîncă, str. Văleni, șos. Voinești.

CENTRUL DE VOTARE NR. 33, cu sediul la Școala nr. 16, Mircea cel Bătrîn nr. 12, unde vor vota cetățenii din circumscripțiile municipale nr. 46 și 47. **Circumscripția municipală nr. 46 cuprinde**: str. Mircea cel Bătrîn nr. 16 (N.4), 18 (N.3), 20 (N.2), 22 (N.1), aleea Mircea cel Bătrîn nr. 1 (N.5), 3 (O.2), 5 (H.3), 7 (O.1), 9 (H.2), 11 (V.6), 13 (O.8), 15 (O.9), 17 (L.3), 2 (O5), 4 (O.4), 6 (O3), 8 (V.1), 10 (V.2), 12 (V.3), 14 (V.4), 16 (V.5), 18 (R.8), 20 (T.1), 22 (R.9). **Circumscripția municipală nr. 47 cuprinde**: str. Cerna nr. 11 (R.10), 13 (O.10), 15 (O.11), 2 A (A.4), 4 A (A.3), 6 A (A.2), 10 A (B.1), 14 (R.6), 16 (R.7), 18 (R.8), 20 (R.1), str. Mircea cel Bătrîn nr. 1 (A.1), 3 (H.1), 5 (R.5), 7 (R.4), 9 (R.3), 11 (R.2), 4 (B.2), 8 (O.7), 10 (O6), 14 (B.3).

CENTRUL DE VOTARE NR. 34, cu sediul la Școala nr. 34, din calea Gălății nr. 2, unde vor vota cetățenii din circumscripțiile municipale nr. 48 și 49. **Circumscripția municipală nr. 48 cuprinde**: str. Cerna nr. 1 (A.31), 3 A (A.24), 3 (A.23), 5 (A.22), 7 (A.21), 9 (A.16), 9 A (A.15), str. Crișului nr. 1 (C.15), 3 (C. 14), 5 (C.13), 7 (C.12), 9 (C.11), 11 (C.25), 13 (C.24), 15 (C.23), 17 (C.22), 19 (C.21), 2 (B.12), 4 (B.13), 6 (B. 14), 8 (A.12), 10 (A.13), 12 (A.14), str. Dimboviță nr. 1, 3, 5 și 7 (E.5), 9, 11, 13 și 15 (E.3), 17, 19 și 21 (E.18), 23 și 25 (E.1 A), 2 (D.23), 4 (D.22), 6 (D.21), 8 (D.16), 10 (D.15), 12 (D.14), 14 (D.13), 16 (D.12), 18 (D.11), 22 și 24 (E.1 C), 26 și 28 (E.1 D), calea Galata nr. 16 (C.16), 10, 12, 14 și 16 (E.4 D), 18, 20 și 22 (E.2 B), 24, 26 și 28 (E.2 A), str. Lotrului nr. 1 (B.11), 3 (B.35), 5 (B.34), 7 (B.33), 9 (B.32), 11 (B.31), 13 (B.28), 15 (B.27), 17 (B.26), 19 (A.33), 21 (A. 32), str. Trotuș nr. 1 și 3 (C. 3), 2 (E.4 D), str. Vămășoaia nr. 1 (A.11), 3 (A.43), 5 (A.42), 7 (A.41), 9 (A.37), 11 (A.36), 13 (A.35), 15 (A.34), 2 (B.15), 4 (B.16), 6 (B.21), 8 (B.22), 10 (B.23), 12 (B.24), 14 (B.25). **Circumscripția municipală nr. 49 cuprinde**: calea Galata nr. 1, 3 și 3 A (C.1 A), 5, 7 și 9 (F.3 A), 11, 13 și 15 (F.1 D), 17 și 19 (F.1 C) și casele vechi, str. Hatman Șendrea nr. 1, 3 și 5 (G.2 B), 7 și 9 (G.2 A), 11 și 13 (L.2 B), 15 și 17 (L.2 A), 19 (L.1 B), 21, 23 și 25 (H.3), 31 (H.1 B) și casele vechi, str. Petru Șchiopu nr. 1 și 3 (L.1 A), 5 (L.1 B), 7 și 9 (H.4 A), 11, 13, 15 și 17 (H.2 A), 19, 21 și 23 (H.1 A), 2 (G.1 C), 4 și 6 (G.1 B), 8 (F.3 B), 10, 12 și 14 (F.4), 16 și 18 (F.2 B), 20 și 22 (F.2 A), 24 și 26 (F.1 A) și casele vechi, str. Trotuș nr. 9 și 11 (L.1 B), 4 și 4 A (F.3 B), 6, 6 A și 6 B (H.4 B) și casele vechi, str. V. A. Ureche nr. 1 și 3 (F.1 B), 5 și 7 (H.1 B), 2 (M.7), 4 (M.6), 6 (M.5) și casele vechi.

CENTRUL DE VOTARE NR. 35, cu sediul la Școala nr. 36, din str. Gh. Doja, unde vor vota cetățenii din circumscripția municipală nr. 50. **Circumscripția municipală nr. 50 cuprinde**: str. Gh. Doja nr. 9 (826), 11 și 13 (825), 15 (822), 4 (816), 6 și 8 (817), 10 și 12 (820), str. Egalității nr. 1 și 3 (835), 5 și 7 (827), 11 și 13 (826), 15 și 17 (816), 19 și 21 (815), 25 și 27 (814), 29 (805), 31 și 33 (804), str. Împăcării nr. 16, 18 și 20 (234), 22 și 24 (832), str. Orientului nr. 9 și 11 (805), 13, 15 și 17 (809), 19, 21, 23 și 25 (821), 27 (822), 29, 31, 33, 35 (824), 37, 39 și 41 (830), 18, 20 (806), str. Sălciilor nr. 1 (832), 3, 5, 7, 9 și 11 (829), 13, 15 și 17 (823), 19 (820), 23 și 25 (811), 29 (808 A), 31, 33 și 35 (808), 2, 4 și 6 (833), 8, 10, 12 și 14 (828), 16 (825) 18 și 20 (818), 22 și 24 (813), 26, 28 și 30 (812), 32 (806), 34 și 36 (807) și casele vechi fundacul Sălciilor.

CENTRUL DE VOTARE NR. 36, cu sediul la Centrul școlar nr. 2, din str. Sălciilor (Trotuș), unde vor vota cetățenii din circumscripția municipală nr. 51. **Circumscripția municipală nr. 51 cuprinde**: str. Bradului nr. 7 (H.5), 9 (H.4), 11 (H.3), 13 (H.2), 15 (H.1), 17 (G.4), 19 (G.5), 21 (G.6), 23 (H.10), 25 (H.11), 27 (H.12), 6, 8 și 10 (B.1), 12, 14, 16 și 18 (B.2) și casele vechi, str. Cireșica, str. Gheorghe Doja nr. 3—5 (842) și casele vechi, str. Egalității nr. 2, 4 și 6 (839), 8 și 10 (840), 12 și 14 (841), 16 și 18 (846), 20, 22 și 24 (847), 26 (859), 28 și 30 (307), str. Împăcării nr. 2 și 4 (844), 6 și 8 (836), 10 și 12 (838), 14 (839), str. Minervei nr. 1 (836), 3, 5 și 7 (837), 2 (844), 4 și 6 (843), 8 și 10 (845), 18 și 20 (849) și casele vechi, str. Orientului nr. 1 și 1 A (850), 3 și 5 (852), 7 (853), 2 (H.6), 4 (H.7), 6 (H.8), 8 (H.9), 12, 14 și 16 (801), str. Trotuș nr. 13 (G.1), 15 (G.2), 18 (G.3).

CENTRUL DE VOTARE NR. 37, cu sediul la Școala nr. 21, din str. Română nr. 30, unde vor vota cetățenii din circumscripțiile municipale nr. 52 și 53. **Circumscripția municipală nr. 52 cuprinde**: str. Dacia, str. Decebal nr. 1 (căminul T.A.G.C.M.), 25 (Z.11), 27 (Z.12), 29 (Z.13), 35 (X.12) și casele vechi, str. Neculce nr. 30 (N.1) și casele vechi, bulevardul Republicii nr. 1 A (L.1), 1 (C.7), 1 B (L.2), 3 (C.6), 3 A (F.9), 5 (C.5), 5 A (F.8), 7 (C.4), 7 A (M.2), 7 B (F.7), 7 C (F.6), 7 B (F.5), 7 E și 7 F (K.2), 7 G și 7 H (K.1), 35 (N.1), 37 (N.2), 39 (H.2), 41 (P.5), 41 A (A.2), 43 (B.6), 43 A (X.1), 45 (F.6), 45 A și 45 B (I.2), 47 (E.1), 49 (G.1) și casele vechi, cămin și cantonul C.F.R., str. Română nr. 37 (M.1) și casele vechi. **Circumscripția municipală nr. 53 cuprinde**: bulevardul Dimitrie Cantemir nr. 1 și 3 (P.4), 1 A (Q.2), 5 (D.4), 9 (D.3), 9 B (X.4), 11 (B.2), 11 A (X.3), 2 și 4 (P.3), 6 și 8 (P.2), 10 (P.1), str. Decebal nr. 2 (Z.5), 4 (B.1), 4 A (Z.6), 4 B (X.9), 6 (D.1), 6 A (O.2—1), 8 (C.1), 8 A (S.1), 12 (B.2), 12 A (Z.7), 14 (B.3), 14 A (X.10), 16 A (Q.5), 16 (D.2), 18 (C.2), 22 (B.4), 22 A (Z.8), 24 (B.5), 24 A (X.11), 26 (D.3), 26 A (Q.4), 28 (C.3), 30 (B.6), 30 A (Z.9), 32 (B.7), 34 (D.4), 36 (Z.10), 38 (A.17).

CENTRUL DE VOTARE NR. 38, cu sediul la Liceul „D. Cantemir", din str. Decebal nr. 13, unde vor vota cetățenii din circumscripția municipală nr. 54. **Circumscripția municipală nr. 54 cuprinde**: aleea Decebal nr. 1 (E.1), 1 A (O.2), 3 (B.2), 5 (B.3), 7 (C.6), 9 (D.3), 11 (B.4), 11 A (A.8), 13 (B.5), 13 A (A.7), 15 (B.6), 15 A (A. 9), 17 (C.8), 19 (B.4), 2 (B.7), 4 (B.6), 8 (B.5), 8 A (A.13), 10 (X.8), 12 (X.7), 14 (X.6), 16 (X.5), 20 (U.4), 22 (U.3), 24 și 26 (U.2), str. Nicolina nr. 2 (C. 7), 2 și 2 B (H.1), 4 (C.9), 4 A (F.4), 6 (I.1), 8 (J.1), aleea Rozelor nr. 3 (U.4), 5 (U.3), 2 (D.1), 2 A (X.2), 4 (B.9), 6 (D.2), 10 (B.7), 12 (B.8), 12 A (A.11), 14 (B.9), 14 A (A.10).

CENTRUL DE VOTARE NR. 39, cu sediul la Școala nr. 23, din aleea Decebal nr. 10, unde vor vota cetățenii din circumscripția municipală nr. 55. **Circumscripția municipală nr. 55 cuprinde**: splai Bahlui (mal drept), de la Podul de Piatră la Podu Roș, Șos. Națională nr. 47 (C.4), 49 (C.3), 51 (C.2), 53 (C.1), 57 (A), 59 (bloc), 178 (T.1), 178 A (Q.3), 180 A (A.16), 182 (A.2), 182 A (A.15), 184 (A.1), 184 A (A.14), 186 și 188 (C.1), 190 și 192 (C.2), 194 (D.1), 198 (B.1) și casele vechi între Podul de Piatră și Podu Roș.

CENTRUL DE VOTARE NR. 40, cu sediul la Școala nr. 1 „Gheorghe Asachi", din bulevardul Ștefan cel Mare nr. 64, unde vor vota cetățenii din circumscripția municipală nr. 56. **Circumscripția municipală nr. 56 cuprinde**: splai Bahlui (mal stîng) de la Podul de Piatră la Podu Roș, str. Buznea, trecătoarea Davidel, str. Leon Gheler, str. Iancu Bacalu, trecătoarea Iancu Bacalu, trecătoarea Mincu, str. Palat, fundacul Pralea, str. Sf. Andrei, stradela Sf. Andrei, fundacul Sf. Andrei, str. Sf. Constantin, str. Tănăsescu, fundacul Tănăsescu, str. Traian, str. Trantomir, str. Trei Ierarhi, stradela Trei Ierarhi, fundacul Trei Ierarhi, trecătoarea Trei Ierarhi, str. Uranus nr. 2 (H.1), 4 (H.2), 6 (H.3), 8 (H.4), 10 (H.5), 12 (H.6), 16 (I.1), 18 (I.2), 20 (I.3), 22 (I.4), 24 (G.4), 26 (G.3), 28 (G.2), 30 (G.1), 32 (L.4), 34 (L.3), 36 (L.2), 38 (L.1), 46 (C.5), 48 (C.4), 50 (C.3), 52 (C.2), 54 (C.1), 56 (B.1) și casele vechi, str. Max Wexler, str. 7 Noiembrie nr. 11 (J.2), 13 (J.1), 15 (F. 1), 17 (F.2), 19 (F.3), 21 (F.4), 29 (A.4), 31 (D.2), 33 (D.1), 35 (D.6), 37 (B.5), 39 (B.4), 41 (B.3), 45 (A.6), 47 (A.5), 49 (A.3), 51 (A.2), 53 (A.1), 18 (K.1), 20 (K.2), 22 (K.3), 24 (K.4), 26 (K.5), 28 (K.6), 30 (K.7) și casele vechi.

CENTRUL DE VOTARE NR. 41, cu sediul la Școala nr. 6, din str. C. Negri nr. 50, unde vor vota cetățenii din circumscripția municipală nr. 57. **Circumscripția municipală nr. 57 cuprinde**: str. Adamachi, str. Armeană nr. 1, 3 și 3 A (L) și casele vechi, stradela Armeană, fundacul Armeană, str. Băncii, str.

(continuare în pag. 6)

(urmare din pag. 5)

Bărboi nr. 4 (F.2), 6 (C.7), 8 (C.6) și casele vechi, stradela Bărboi nr. 1 (F. 1), 3 (C.1), 5 (C.2), și casa din incinta bisericii Bărboi, str. Dancu, str. Golia, str. C. Negri nr. 7 (C.3), 9 (C.4), 11 (C.5), 35 (A.1), 37 (P.1), 39 (Z.2), 41 (Z.1), 43 (T.1), 2 A (D.3), 4 (D.2), 6 (D.1), 8 (G. 1), 10 (G.2), 12 (G.3), 14 (G.4), 60, 62 și 64 (bloc C. Negri etapele I—II—III) și case vechi, str. A. Panu nr. 13 (bloc Ghica Vodă nr. III), 15 și 19 bloc „Ghica-Vodă" II, 21 (bloc „7 Noiembrie"), 23 (bloc „Muntenia"), 27, 29 (bloc „Moldova"), 50 (H.3), 52 (H.2), 54 (H. 1), 56 (B.1). str. Sf. Sava, str. 6 Martie nr. 2 (bloc „6 Martie"), str. 7 Noiembrie nr. 1—3 (bloc „Ghica Vodă" nr. I), nr. 2 (bloc „M. Kogălniceanu"), str. 9 Mai.

CENTRUL DE VOTARE NR. 42, cu sediul la Școala nr. 31, din str. Horia nr. 10, unde vor vota cetățenii din circumscripția municipală nr. 58. **Circumscripția municipală nr. 58 cuprinde :** str. Bălți, str-la Bălți, str. Crișan, str. Cloșca, str. Profesor Cujbă — numai casele vechi fără blocurile de la nr. 1, 1A, 5, 5A, 5B, 5C, aleea Energiei, str. Funcționarilor, str. D. Gherea nr. 36 (B-1) și casele vechi de la nr. 22 la capăt, str. Gîndu, fundacul Gîndu, str. Gospodarilor, str. Horia nr. 1 și 3 (blocuri) și casele vechi, str. Domnitor Alexandru Ipsilanti, stradela Domnitor Alexandru Ipsilanti, stradela Langa, str. Luminii, stradela Luminii, str. Morilor, Șos. Națională, de la rampa C.F.R. la Podul de Piatră, fundacul Ocolului, str. Pavlov, str. Perju, stradela Perju, trecătoarea Perju, str. Podul de Piatră, str. Pompei, str. Petru Rareș (fără bloc), str. Rișcani, str. Săulescu, str. Semnului, str. Silvestru fără blocurile de la nr. 1, 3 și căminul I.R.E., stradela Silvestru, bulevardul Ștefan cel Mare nr. 1 (bloc), 3 (A.1—1), 5 (A.2—1), 7 (A.3), 9 (B.2), 17 (bloc Banca Națională), 4 (B.3) și case vechi, str. Ștefan cel Mare nr. 3 (bloc „Gioconda") și case vechi, str. Uzinei fără blocurile de la nr. 1 și 3, stradela Uzinei, varianta Uzinei, Piața Unirii nr. 2 (B.10). 3 (B.11), 5 (B.12), 6 (B. 9), 7. (B. 4), 9 (B. 5), 11 (B.6).

CENTRUL DE VOTARE NR. 43, cu sediul la Școala nr. 37, din str. Milcov, unde vor vota cetățenii din circumscripțiile municipale nr. 59, 60 și 61. **Circumscripția municipală nr. 59 cuprinde:** Bulevardul Alexandru cel Bun nr. 62 (D.3), str. Argeș nr. 1, 3 și 5 (1215), 9 (D.5), 11 (D.4), 13 (D.3), 15 (D.2), 17 (D.1), 2, 4, 6 (D.8—10), 8 și 10 (D.6—7), 12 (D.14—16), 14, 16 și 18 (C.1—3) și casele vechi, str. Bistrița nr. 1 (B.10), 3 (B.11), 5, 7, 9 și 11 (B. 12—15), 2(A.3), 4 (A.2), 6 (A.1), 8 și 10 (A. 7—8) și casele vechi, str. Jijia nr. 2 (1211), 4, 6 și 8 ((1212), 10 și 12 (1214), Șos. Națională nr. 44 A (E.1), 44 C (E.2), 46 B (E.3), 46 C (E.4), 48 A (C.6), 48 B (C.7), 52 (A.6), 54 (A.5), 56 (A.4), 58 (B.9), 68 (C.8), 70 (C.7), 72 (C.6), 74 (C5), 76 (C.4), 78 (D.15), 80 (D.14), 82 (D.13), 84 (D.12), 86 (D.11), 88 (1215), 90 și 92 (1211) și casele vechi de la nr. 44 A la rampa C.F., str. Olt, str. Siret. **Circumscripția municipală nr. 60 cuprinde :** Bulevardul Alexandru cel Bun nr. 1 (X.12), 3 (X.11), 5 (X.10), 7, 9 și 11 (D. 1), 2 (1204), 4, 6 și 8 (1205), 10, 12, 14, 16 și 18 (1206), str. Milcov nr. 1 și 2 (1204), 5, 7 și 9 (1203), 13, 15, 17 și 19 (1201), str. Mușatini nr. 1 (J.6), aleea Mușatini nr. 1 (M. 11), 3 (H.21), 5 (M.10), 7 (H.20), 9 (N.14), 11 (N.15), 13 (J.7), 15, 17, 19 și 21 (H. 17), 4 (M.8), 6 (M.9), 8 (A.20), 10 (A.19 bis). **Circumscripția municipală nr. 61 cuprinde :** Bulevardul Alexandru cel Bun nr. 13 (A.7), 15 (E.3), 17 (A.5), 19 (B.3), 21 (B.2), 23 (B.1), str. Roman Vodă nr. 1—B (F.2—B), 10 (J.2 B), 1 (J.2), 3 (S.1), 5. (H.6), 7 (N.3), 9 (H.5), 11 (R.2), 13 (H.4), 15 (N. 1), 2 (A.19), 4, 6, 8 și 10 (H.18), 12 (N.6), 14 (S.6), 16 (F.2), 18 (A. 6), Piața Voievozilor nr. 1 (A.8), 3 (A.9).

CENTRUL DE VOTARE NR. 44, cu sediul la Școala nr. 25, din str. Mușatini nr. 2, unde vor vota cetățenii din circumscripțiile municipale nr. 62 și 63. **Circumscripția municipală nr. 62 cuprinde :** str. Mușatini nr. 3 (N.13), 5 (H.16), 7 (N. 12), 9 (H. 15), 11 (N.11), 13 (H.14), 15 (P.5), 17 (R.4—1), 19 (R.4—2), 21 (T.2), 23 (V.2), 25 (H.13), 27 (H.12), 31 (H.11), 33 (P.1), 35 (R.3), 37 (P.3), 39 (P.4), 41 (V.4), 43 (H.10), Piața Voievozilor nr. 5 (A10), 6 (A11), 7 (O1), 8 (X6), 9 (X6—B), 10 (X9), 11 (X8), 12 (X7), 13 (C2), 14 (C1). **Circumscripția municipală nr. 63 cuprinde :** str. Basarabi nr. 5 (A1), 5 A (A2), 5 B (U1—B), 7 (Z3), 9 (Z4), 11 (Q3), str. Mușatini nr. 45 (H9), 47 (H8), 49 (V3), 51 (P2), 53 (P1), 55 (R2), 57 (U2), Piața Voievozilor nr 16 (C3), 17 (A17), 18 (A16), 19 (A15), 20 (F3), 21 ((A14), 23 (A13), 25 (A12).

CENTRUL DE VOTARE NR. 45, cu sediul la Școala nr. 13, din str. Mușatini nr. 53, unde vor vota cetățenii din circumscripțiile municipale nr. 64 și 65. **Circumscripția municipală nr. 64 cuprinde :** Bulevardul Alexandru cel Bun nr. 25 (A4), 27 (Q4), 29 (X5), 31 (X4), 33 (X3), 35 (X2), 39 (E2), 41 (F1), 43 (X2—B), 45 (X1—B), str. Basarabi nr. 1 (X1), 3 (L5), 2 (L3), 4 (H7), aleea Basarabi nr. 1 (M1), 2 (L4), 2 A (W), 4 (L6), 6 (L7), 8 (U3—B), Piața Voievozilor nr. 26 (C4). **Circumscripția municipală nr. 65, cuprinde :** Bulevardul Alexandru cel Bun nr. 47 (E1), 49 (Y1), 51 (Y2), str. Basarabi nr. 8 (U1), str Plăieșilor nr. 1 (R1), 3 (Q2), 5 (Z2), 9 (Q1), 13 (L2), 15 (L1), 19 (G), 6 (U2—B), aleea Plăieșilor nr. 1 (P6), 2 (P7), 3 (V1), 4 (K1), str. Sarmizegetusa nr. 5 (Y3), 7 (I1), 9 (Z1), 11 (I2), 13 (J1).

CENTRUL DE VOTARE NR. 46, cu sediul la Școala nr. 7, din str. Plăieșilor nr. 9, unde vor vota cetățenii din circumscripțiile municipale nr. 66 și 67. **Circumscripția municipală nr. 66 cuprinde :** Bulevardul Alexandru cel Bun nr. 64 (D4), 66 (B1), bulevardul Dacia nr. 2 (D1—B), 4 (D1—A), Șos. Națională nr. 40 A (C1), 42 A (F1), 42 B (A1), 42 D (A2), 42 E (A3), 42 F (A4), 46 A (D5), și casele vechi de la nr. 2 la 44 A, str. Sarmizegetusa nr. 2 A (D1—C). **Circumscripția municipală nr. 67 cuprinde :** Bulevardul Dacia nr. 7 (DA6), 9 (DA7), str. Drobeta nr. 1 (R11), 3 (Q4), 5 (R15), 4 (R10), 8 (Q5), 10 (R14), 12 (Q3), 14 (Q2), aleea Drobeta nr. 1 (R9), 3 (Q7), 5, 7, 9 și 11 (B1), 6 (Q8), 8 (R8), 10 (Q6), 12 și 14 (B2), str. Sarmizegetusa nr. 6 (R12), 8 (R13), 10 (O8), 12 (Q1).

CENTRUL DE VOTARE NR. 47, cu sediul la Școala nr. 3, din str. Buridava nr. 10, unde vor vota cetățenii din circumscripțiile municipale nr. 68 și 69. **Circumscripția municipală nr. 68 cuprinde :** Str. Amurgului nr. 1 (U1), 3 (O4), 5 (G1) și casele vechi, str. Buridava nr. 2 (O8), 4 (O7), 6 (O6), 8 (O5), 10 (R7-B), 12 (R-7), 14 (R6), 16 (U3), 20 (G8), 22 (G7), str. Cazaban, str. Regie, str. Sucidava nr. 4 (Z1), 6 (R5), 3 (P), 5 (P1), 7 (P2), 9 (P3), 11 (P4), 13 (P5), aleea Sucidava nr. 1 (O3), 2 (U2), str. Fabaculni nr. 1 (G6), 3 (G5), 5 (G4), 7 (G3), 9 (G2), 11 (G1), și casele vechi, str. Timișești, str. Tutunari. **Circumscripția municipală nr. 69 cuprinde :** Str. Buridava nr. 1 (SC4), 3 (A1), 5 (A3), 7 (A4), 9 (A2), 13 (B1), 15 (B2), 17 (B3), 19 (B4), 21 (B5), 23 (B6), 25 (B7), bulevardul Dacia nr. 20 (SC1), 22 (SC2), 24 (SC3), 26 (SC5), 28 (SC6), 30 (SC7), 32 (SC8), 34 (SC9), 36 (SC10), str. Dreptății nr. 1 (SD9), 3 (F6), 5 (F7), 7 (F8), 9 (F9), 11 (F10), 13 (F11), 2 (A2), 4 (A1), 6 (D1), 8 (D2), 10 (D3), 12 (D4), str. Lupiței, str Macedoniei, str. Rampei de la nr. 6 și 9 la capăt, case vechi, str. Tabacului nr. 13 (D12), 15 (D13), 17 (D14), 19 (J9), 21 (J8), 23 (J7), 25 (J6), 27 (J5), 29 (J4), 31 (J3), 33 (J2), 35 (J1), str. Vitejilor nr. 7 (SD5), 9 (SD6), 11 (SD7), 13 (SD8), 15 (A3), 17 (A4), 19 (A5), 21 (A6), 23 (A7), 25 (A8), 12 (B8), 14 (B9), 16 (B10), aleea Vitejilor nr. 1 (H4), 3 (H3), 5 (H2), 7 (H1), 2 (F12).

CENTRUL DE VOTARE NR. 48, cu sediul la Școala nr. 26, din str. Dreptății nr. 11, unde vor vota cetățenii din circumscripțiile municipale nr. 70 și 71. **Circumscripția municipală nr. 70 cuprinde :** Bulevardul Dacia nr. 11 (DA8), 13 (DA9), 15 (DA10), 17 (DA11), 18 (DB1), 21 (DB2), 23 (DB3), 25 (DB4), 27 (DB5), 29 (DC1), 31 (DC2), 33 (DC3), 35 (DC4), 37 (DC5), 39 (DC6), 41 (DC7), 43 (DC8), 45 (DC9), 47 (DD1), 49 (DD2), 51 (DD3), 53 (DD4), 55 (DD5), 57 (DD6), 59 (DD7), 61 (DD8), 63 (DD9), 65 (DE1), 67 (DE2), 69 (DE3), 71 (DE4), 73 (DE5), 75 (DE6), str. Strămoșilor nr. 21 (DE7), 21 A (DE8), 23 (DF13), 25 (DF12), 27 (DF11), 29 (DF10), 31 (DF9), 33 (DF8), 35 (DF7), 37 (DF6), 41 (DF3), 43 (DF2), 45 (DF1), 47 (DB6), 49 (DB7), 51 (DB8), 53 (DA12), 55 (DA 13), 57 (DA14), 59 (DA15), 61 (DA16), 63 (DA17), 65 (DA18), 67 (DA19). **Circumscripția municipală nr. 71 cuprinde :** Str. Columnei nr. 1 (SF1), 3 (R1), 5 (R2), 9 (P1), 11 (P2), 13 (P3), 15 (P4), 17 (P5), 19 (T6), 21 (T7), 23 (E1), 25 (E2), 27 (E3), 29 (Y1), 2—4 (SE2—3), 6 (O2), 8 (O3), 10 (C4), 12 (K3), 14 (K4), 16 (K5), 18 (K6), aleea Columnei nr. 1 (O1), 2 (N1), 4 (N2), 6 (N3), bulevardul Dacia nr. 44 (SF2), 46 (SF3), str. Dreptății nr. 15 (O9), 17 (O8), 19 (O7), 21 (O6), 23 (O5), 25 (P6), 27 (Q2), 29 (Q1), 31 (S5), 33 (S4), 35 (S3), 37 (S2), 39 (S1), 41 (SF10), 18 (I2), 20 (I1), 22 (K1), 24 (K2), 26 (T5), 28 (T4), 30 (T3), 32 (T2), 34 (T1), 38 (Z1), aleea Dreptății nr. 1 (M3), 3 (M2), 5 (M1), 7 (L1), 9 (L2), 11 (L3), 2 (I3), 4 (I4), 6 (I5), str. Tabacului nr. 37 (K9), 39 (K8), 41 (K7), 43 (Y2), 45 (Y3), 47 (Y4), 49 (Y5), 51 (Y6), 53 (V2), 55 (V1), 57 (W4), 59 (W3), 61 (W2), 63 (W1), str. Strămoșilor nr. 1 (Z5), 3 (Z4), 5 (Z3), 7 (Z2), 9 (SF9), 11 (SF8), 13 (SF7), 15 (SF6), 17 (SF5), 19 (SF4), aleea Vitejilor nr. 11 (O10).

În orașul Pașcani

CENTRUL DE VOTARE NR. 1, cu sediul în Casa orășenească de cultură, unde vor vota cetățenii din : str. Moldovei, blocurile V.1—3, T.6, U.1—3 ; Moldova, T.5, Z.1, T.7, T.8, T.9 ; str. Ștefan cel Mare, bl. V.9, V.10, V.4, T.1, P.1, A.6, A.5, A.4, de la nr. 11 la 21 și de la nr. 98 la 126 ; aleea Parcului de la nr. 1 la nr. 3 și nr. 4 ; aleea Tineretului, bl. S.1, S.2, V.11, V.12 ; str. 7 Noiembrie, bl. V.3, V.2, V.1, V.5, V.6—7, V.8, bloc „Magazin" și de la nr. 8 la nr. 90.

CENTRUL DE VOTARE NR. 2, cu sediul la Liceul industrial nr. 2 „C. Burcă", unde vor vota cetățenii din: aleea Ștefan cel Mare bl. A.3, C.1, C.2, C.3, C.4 ; str. Mihail Kogălniceanu, de la nr. 1 la nr. 25 și de la nr. 2 la nr. 28, inclusiv bl. A.1 și C.5 ; str. Crișan bl. M.7, P.A.1, P.A.3, M.3, M.4, M.2, F.1, M.1, F.2, M.5, și M.6 ; str. Cloșca, bl. P.4, P.5, P.6 ; str. Horia, pavilioanele L, M, N, O, bl. F.3, P.3, M.9, P.2, M.8, P.1 și pavilioanele P, R, S, X, Y, W ; str. Sportului de la nr. 1 la nr. 9 și bl. G.1—2, N.8, N.9, și pavilionul Z ; aleea Sportului, pavilioanele V, U, T ; aleea Grădiniței, bl. P.1, M.3, M.5, căminul de nefamiliști I.T.P. ; str. Grădiniței, de la nr. 7 la nr. 17, bl. G.3, G.4, G.5, G.6, M.1, N.3, N.4, N.6, N.7, Siretul, Trandafirul și Magnolia.

CENTRUL DE VOTARE NR. 3, cu sediul la Școala nr. 2 — Fîntînele, unde vor vota cetățenii din : str. Moldovei, bl. Crinul, M.1, M.2, și de la nr. 76 la 100 și de la nr. 13 la 25 ; str. Albinet, de la nr. 1 la 3 și de la nr. 2 la 6 ; str. Aurora 1, de la nr. 1 la nr. 9 și de la 2 la 16 ; str. Aurora 2, de la nr. 2 la nr. 4 ; str. Dragoș Vodă de la nr. 1 la nr. 151, de la nr. 2 la 156 și bloc P.9 ; str. Stadionului de la nr. 1 la 3 și de la nr. 2 la 8 ; str. Zimbrului de la nr. 1 la 35 ; str. Alexandru Sahia de la nr. 1 la 11 și de la nr. 2 la 14 ; str. Agachi de la nr. 1 la 3 și de la nr. 2 la 4 ; str. Casa de Apă de la nr. 1 la 5 și de la 2 la 12 ; str. Culturii de la nr. 1 la 29 și de la nr. 2 la 20 ; str. Dr. Ghelerter de la nr. 1 la 17 ; fundacul Casa de Apă de la nr. 1 la 13 și de la nr. 2 la 10 ; fundacul Dragoș Vodă de la nr. 1 la 7 și nr. 2 ; str. Filimon Sîrbu de la nr. 11 la 47 și de la nr. 22 la 80 ; str. Grigore Preoteasa de la nr. 7 la 11 și de la 12 la 22 ; str. Neagoe Basarab de la nr. 1 la 15 ; str. 23 August de la nr. 107 la 135 și de la 108 la 156 ; str. Traian Vuia de la nr. 1 la 9 și de la 2 la 8 ; str. Mihail Sadoveanu, în întregime.

CENTRUL DE VOTARE NR. 4, cu sediul la Școala nr. 3, unde vor vota cetățenii din : str. Camil Petrescu de la nr. 1 la 39 și de la 2 la 56, bl. W.1, W.2, W.3, W.4 ; str. Candrea de la nr. 1 la 13 și de la nr. 2 la 14 ; str. Cronicar Neculce de la nr. 2 (bl. B.1, B.2) la nr. 4 (pavilion A, L) ; str. Crinilor de la nr. 1 la 71 și de la nr. 2 la 72 ; str. Eugen Stămate de la nr. 1 la nr. 11 și de la nr. 4 la 14, inclusiv blocul A.2 ; str. 20 Octombrie de la nr. 1 la 7 și de la 2 la 6 ; str. Bujorului de la nr. 1 la 5 și de la nr. 2 la 8 ; str. Gavril Gheorghiu de la nr. 1 la 27 și de la nr. 2 la 28 ; str. George Enescu de la nr. 1 la 13 și de la nr. 2 la 16 ; str. Dr. Petru Groza de la nr. 2 la 10 ; str. Prisăcii de la nr. 1 la 35 și de la nr. 2 la 6 ; fundac Ștefan cel Mare de la nr. 1 la 5 și de la nr. 2 la 6 ; str. Morilor de la nr. 1 la 7 și de la nr. 2 la 22 ; str. Ștefan cel Mare de la nr. 107 la 261 și de la 130 la 306 ; str. Vîrful Dealului de la nr. 2 la nr. 8 ; str. Anton Pan de la nr. 2 la nr. 8 ; str. Cerbului de la nr. 1 la 9 și nr. 8 ; str. Dr. Guțu de la nr. 1 la 7 și nr. 2 ; str. Econom Filimonescu de la nr. 1 la 27 și de la nr. 2 la 24 ; str. Lt. Ionescu de la nr. 1 la 25 și de la nr. 2 la 32 ; str. I. L. Caragiale de la nr. 1 la 7 ; str. M. Busuioc de la nr. 1 la nr. 5 și de la nr. 2 la 8 ; str. Vatra de la nr. 1 la 71, bl. nefamiliști I.I.S.Z. și I.S.A.S. și de la 6 la nr. 100, str. Walter Mărăcineanu de la nr. 1 la 19 și de la nr. 2 la 20 ; str. Vlad Țepeș de la nr. 1 la 7 și de la nr. 2 la 20.

CENTRUL DE VOTARE NR. 5, cu sediul la Școala nr. 6, unde vor vota cetățenii din : aleea 23 August bl. C.17, B.12, F.13, C.16, C.15, C.14, C.13, B.14, C.18, C.19, C.20, B.4, C.22, B.23, B.9, C.7 ; str. 23 August de la nr. 68 (bloc D.1) la nr. 104 și de la nr. 71 la nr. 105 ; str. Mihai Eminescu, bl. D.4, D.3 bis, C.21, B.10, B.8—1, C.1, C.2, B.5, B.15, C.10, B.11, B.6 ; str. Ceferiștilor, bl. B.7, B.8—2, H.1—3 ; str. Veronica Micle, bl. C.5, C.4, C.6 și C.9.

CENTRUL DE VOTARE NR. 6, cu sediul la Școala nr. 4, unde vor vota cetățenii din : str. Izvoarelor bl. C.21, B.18, C.23, B.20, A.3, D.13, C.4, A.2 ; aleea Izvoarelor, blocul nefamiliști I.M.M.R., bl. B.2, A.4 și B.1 ; str. Filimon Sîrbu de la nr. 1 la 9 și de la nr. 2 la 20 ; fundac Filimon Sîrbu, în întregime ; str. Gării de la nr. 99 la 131 și de la nr. 30 la 60 ; str. Dealu Spirii, str. Mitrea Cocor, str. 1 Mai, str. 9 Mai, str. Tămăduieni și str. Unirii.

CENTRUL DE VOTARE NR. 7, cu sediul la Clubul „Unirea" C.F.R., unde vor vota cetățenii din : str. Abator ; str. Mihai Eminescu ; aleea 30 Decembrie, bl. C.29, C.28, C.27 și B.22 ; str. Brateș ; str. 23 August de la nr. 1 la 69 și de la nr. 2 la 66 ; str. Gării de la nr. 1 la 79 și de la nr. 2 la 16, blocul de nefamiliști al Brigăzii de construcții, bl. C.26, B.25, B.26, B.27, B.28, de la nr. 91 la 97 și de la nr. 18 la 28 ; str. Grădiniței de la nr. 3 și de la nr. 2 la 6 ; str. Islazului ; str. Republicii de la nr. 67 la 87 ; str. Vasile Alecsandri ; str. Cuza Vodă de la nr. 1 la 3, bl. D.2, D.3, D.6, D.7, A.2, D.11, D.10, D.8, D.9, str. Narhaos și de la nr. 2 la nr. 8 ; str. 30 Decembrie, bl. G.5, G.1, G.2, G.3, G.4, B.3, A.1 și de la nr. 6 la nr. 44 ; str. Izvoarelor, bl. G.6—7 și B.4.

Cetățenii din localitățile Blăgești, Lunca, Gîștești, Sodomeni și Bosteni vor vota la școlile din localitățile respective.

În orașul Hîrlău

CENTRUL DE VOTARE NR. 1, la sediul asociațiilor de locatari, unde vor vota cetățenii de la toate blocurile de locuințe din oraș.

CENTRUL DE VOTARE NR. 2, cu sediul la Liceul industrial, unde vor vota cetățenii din străzile : Republicii, Mihai Eminescu, 30 Decembrie, Alexandru cel Bun, Alexandru Lăpușneanu, Primăverii, Nucilor, Stejar, Salcîmilor, Dîmbului și Tătăranu (exclusiv cei de la blocuri).

CENTRUL DE VOTARE NR. 3, cu sediul la Școala Hîrlău, unde vor vota cetățenii din străzile : Ștefan cel Mare, Petru Rareș, Sf. Dumitru, Vasile Gheorghiu, Eternitate, Bahlui, Burdujeni, Logofătu Tăutu, Gheorghe Doja, Florilor, Fundătura David și Oltea Doamna (exclusiv cei de la blocuri).

CENTRUL DE VOTARE NR. 4, cu sediul la C.A.P. Hîrlău, unde vor vota cetățenii din străzile : 23 August, Gării, Abator, Nicolina, Munteni, Călărași, Roșiori și Dealul Viilor.

CENTRUL DE VOTARE NR. 5, cu sediul la Ferma de pajiști, unde vor vota cetățenii din satul Pîrcovaci, de la casa cu nr. 434, locuitor Alistar D. Constantin, pînă la casa nr. 396, locuitor Buzămurgă Alex. Petru, de pe ambele părți ale șoselei principale, plus cei de la casele din țarnă și răspîndirile de la șosea, din dreptul caselor menționate.

CENTRUL DE VOTARE NR. 6, cu sediul la Școala Pîrcovaci, în clasa a VIII-a, unde vor vota cetățenii din satul Pîrcovaci, de la casa cu nr. 395, locuitor Cobzărică Gh. Neculai, pînă la casa cu nr. 171, locuitor Grădinaru Ioan, de pe ambele părți ale șoselei principale și răspîndirile de la șosea din dreptul caselor menționate.

CENTRUL DE VOTARE NR. 7, cu sediul la Școala Pîrcovaci, în clasa a VII-a, unde vor vota cetățenii din satul Pîrcovaci care au casele peste riul Bahlui.

CENTRUL DE VOTARE NR. 8, cu sediul la Brigada silvică Pîrcovaci, unde vor vota cetățenii din satul Pîrcovaci de la casa cu nr. 173, locuitor Părușanu M. Ioan, pînă la casa cu nr. 283, locuitor Tomșa Catinca, de pe ambele părți ale șoselei principale și răspîndirile din dreptul caselor menționate, inclusiv cei cu casele în punctul Vama cu Tablă și Canton silvic Humosu.

În orașul Tîrgu Frumos

CENTRUL DE VOTARE NR. 1, cu sediul la Liceul industrial, unde vor vota cetățenii din : str. Cuza Vodă nr. 1—60, 2—58, centrul I.A.S. ; str. Adîncata nr. 1—4, bloc 7—9, bloc Q.2 ; str. 7 Noiembrie nr. 1—7 ; 2—54, bl. V.1, V.2, G.2, E.1, E.2, C.3, A.3, 1 Mai G.1—1, G.1—2, G.1, G-2, C.4, Q.1 ; str. 11 Iunie nr. 1—25 ; 2—12, bl. A.1—A.2, C.1, C.2, D.1, D.2 ; str. Petru Rareș nr. 14—19 ; 26—46, bl. 16—17, 18, 20, 21, 22, 23, 24, 25, 28, 29 ; str. Ecaterina Teodoroiu nr. 1—17, 14—22, bloc Ecaterina Teodoroiu, B.1, 5, 6, 12, 13, 14, 15, 33, 34, 35 ; str. Th. Neculuță nr. 2—10, bl. Th. Neculuță ; str. 23 August nr. 1—17, 2—16 ; str. Cartierul Nou nr. 1—25, 2—26 ; str. 6 Martie nr. 1—23, 2—18 ; str. Nicolae Mohănescu nr. 1—15, 2—20, bloc I.A.S. ; str. Mihail Sadoveanu nr. 1—7, 2—8 ; str. 1 Decembrie 1918 nr. 1—51, 2—46 ; str. Cucuteni nr. 1—39, 2—28 ; str. Mihail Kogălniceanu nr. 1—19, 2—26 ; str. Voluntari nr. 1—47, 2—56 ; str. Filimon Sîrbu nr. 1—23, 2—18 ; str. Bujor nr. 1—5, 2—10 ; str. Nicolae Grigorescu nr. 1—21, 2—38 ; str. Olga Bancic nr. 1—5, 2—14 ; str. Cîmpului nr. 1—9, 2—56 ; str. Vasile Alecsandri nr. 1—19, 2—4 ; str. 30 Decembrie nr. 1—43, 2—26 ; str. Fundătura Spitalului nr. 1—2 ; str. Aurel Vlaicu nr. 1—5, 2—4 ; str. Ilie Pintilie nr. 1—11, 2—36.

CENTRUL DE VOTARE NR. 2, cu sediul la Școala nr. 3, unde vor vota cetățenii din : str. Cuza Vodă nr. 61—177, 59—226 ; str. V. Vladimirescu nr. 1—7, 2—54 ; str. Cartier Jora nr. 1—55, 2—47 ; str. Mihai Eminescu nr. 1—5, 2—14 ; str. Crișan nr. 1—29, 2—22 ; str. Fundătura Crișan nr. 1—3 ; str. 16 Februarie nr. 1—41, 2—38 ; str. Gospodari nr. 1—17, 2—32 ; str. Cloșca nr. 1 și 2—6 ; str. Vasile Roaită nr. 1—5, 2—6 ; str. Vulpei nr. 1 ; str. Primăverii nr. 2 ; str. Horia nr. 1—3, 2—6 ; str. Zorilor nr. 1—7, 2—26 ; str. Panduri nr. 2 ; str. Nucăriei nr. 1—5, 2—10 ; str. Unirii nr. 1—33, 2—8 ; str. Ripei nr. 1, 2—10 ; str. Eternității nr. 1—41, 2—36 ; str. Nicolae Bălcescu nr. 1—17, 2—6 ; str. Proletari nr. 1, 2—8 ; str. Justiției nr. 1—3, 2—6 ; str. George Coșbuc nr. 1—39, 2—56 ; str. Pieptănari nr. 1—7, 2—8 ; str. Ferari nr. 1—5 ; Fundătura Cuza Vodă nr. 1.

Cu ochii cetățeanului

Administrarea banilor asociației de locatari nu trebuie să ne fie indiferentă

Numărul mare de apartamente construite în ultimul timp în municipiul nostru a atras, în mod firesc, și creșterea numărului asociațiilor de locatari (în prezent, funcționează peste 400) și — implicit — al administratorilor acestora. Prin natura funcției pe care o îndeplinesc, administratorii gestionează importante valori materiale și bănești, bani care le sînt încredințați pentru diverse reparații necesare ori pentru plata unor prestații de servicii. Cine sînt acești administratori? Sînt aleși dintre cei mai buni gospodari ai asociației, de regulă cu o pregătire corespunzătoare, și în marea lor majoritate dovedesc calități deosebite în apărarea intereselor cetățenilor, răspund corespunzător încrederii celor care i-au învestit cu această funcție. Mai sînt însă și unii (din fericire, puțini) care dovedesc neglijență în gospodărirea acestor valori, ori chiar confundă averea asociației cu propriul buzunar, în dauna noastră, a cetățenilor, fapt ce contravine legii, normelor eticii și echității noastre socialiste.

Am asistat, recent, în cadrul unui proces cu publicitate lărgită, ce a avut loc la Casa de cultură a tineretului, la judecarea faptelor comise de administratorul asociației de locatari Țuțora 9 A, Vasile Leancă, cititor-încasator la G.I.G.C.L. (căsătorit, tată a doi copii minori). Acesta, într-un timp relativ scurt (aproape doi ani), a furat din banii încasați de la locatari pentru plata cheltuielilor de întreținere aproape o sută de mii de lei, bani pe care i-a folosit în scopuri personale, în loc să-i depună, cum era normal, în contul asociației, pentru a fi plătite diverse prestații de servicii. E drept că nici comisia de cenzori, în tot acest timp, nu și-a exercitat în mod corespunzător atribuțiile, motivînd că, de fiecare dată cînd încerca un control financiar-contabil, Vasile Leancă se scuza că nu are toate hîrtiile în ordine și nu le poate pune la dispoziție. Hoția a fost dată însă la iveală, cum era și firesc. În februarie a.c., G.I.G.C.L. a întrerupt furnizarea apei calde pentru neplata facturilor. La cererea comisiei de cenzori, a fost făcut un control financiar-contabil riguros de către organele de specialitate din cadrul Consiliului popular județean, ocazie cu care V. L. nu a putut justifica 94 773 lei. Încercările fostului administrator de a acoperi acest prejudiciu n-au făcut decît să-i agraveze situația, pentru că, procurîndu-și un chitanțier neevidențiat (!), a „fabricat" 25 de chitanțe, pe care a trecut diverse sume, aplicînd, totodată, ștampila „achitat" de la biroul „abonați" al G.I.G.C.L. (la care avea acces, datorită atribuțiilor sale de serviciu), semnînd în fals casiera unității și motivînd că unele sume au fost achitate direct furnizorului. Dar și această faptă a fost descoperită la timp, iar Vasile Leancă — deferit justiției.

Fără îndoială că, în asemenea cazuri, legea își spune în mod ferm cuvîntul, cum a făcut-o și de data aceasta, condamnîndu-l pe Vasile Leancă la opt ani închisoare, cu privare de libertate, pentru delapidare, și doi ani cu suspendare (beneficiind de prevederile Decretului 185/1986) pentru fals intelectual și uz de fals. Faptele comise de fostul administrator au stîrnit, cum era și de așteptat, indignarea celor prezenți la proces, atrăgînd totodată oprobriul opiniei publice.

Este cazul Vasile Leancă un caz singular? Iată o întrebare firească, cu care ne-am adresat tov. Traian Hurjui, șeful sectorului organizatoric al primăriei municipiului. Răspunsul a fost foarte prompt: da. Așa și este, cel puțin în ultimul timp. Se impune însă ca membrii fiecărei comisii de cenzori din cadrul asociațiilor de locatari să-și facă în mod conștiincios datoria de a verifica lunar evidențele financiar-contabile, dacă însuși G.I.G.C.L. ar efectua asemenea controale (am aflat că n-a făcut-o niciodată, nici măcar la asociațiile care se înregistrează cu restanțe pentru serviciile pe care le prestează). Sînt măsuri utile, cărora trebuie să ne alăturăm și noi, membrii acestor asociații, cu exigența necesară, pentru că avem dreptul de a ne interesa de soarta banilor încredințați spre administrare persoanei învestite cu această funcție. Iată, așadar, de cine depinde ca un asemenea caz, cel al lui Vasile Leancă, să nu se repete.

CONSTANTIN SECU

NOTE Așteptăm cu interes...

Așteptăm cu interes răspunsul U.J.C.M. la scrisoarea primită din partea cititorului nostru Marcel Sfartz (calea 23 August 26 A, et. VI, ap. 30), pe care o publicăm mai jos.

Iarna apropiindu-se, m-am gîndit să fac o față nouă la mesadă, cea veche fiind uzată. În acest scop, m-am adresat unității „Crolux", din str. Lăpușneanu, unde am aflat că acolo nu se fac asemenea confecții, dar mi-au recomandat unitatea din str. Cuza Vodă, colț cu str. Armeană. M-am dus acolo, unde am aflat că sînt foarte aglomerați încă vreo două luni, dar mi s-a recomandat unitatea de croitorie din Tg. Cucului. M-am dus acolo, și am aflat că nu se lucrează decît stofe (eu voiam o mesadă din tercot), dar mi s-a recomandat unitatea de pe str. Cuza Vodă, de lîngă D.J.P.Tc. M-am dus și acolo, și am fost informat că atelierul respectiv nu se ocupă cu asemenea treburi, dar mi-a fost recomandat atelierul din bulevardul 30 Decembrie. Încîntat de atîta amabilitate, m-am dus și la acest atelier, dar mi s-a spus că trebuie să vin seara, întrucît maistrul lipsește. M-am dus seara, dar maistrul pe care l-am găsit mi-a spus că numai tura de dimineață face astfel de lucrări, și că, dacă m-au trimis la el, înseamnă că nu vor să mă servească. Nu mai continui această veritabilă povestire umoristică (pentru cine o citește...). Întreb doar: ce interes au asemenea lucrători de fac totul ca să-și alunge clienții?!

Dialog cu cititorii

■ „Am absolvit liceul agricol, dar mi-ar place să lucrez la o stație meteorologică în munți. Cui trebuie să mă adresez pentru a afla dacă se poate și în ce condiții?". **(Sandor Andrei, Iași)**

Am adresat întrebarea dv. hidrometeorologului șef al Direcției apelor Prut — Iași, care ne-a spus că aveți reale șanse să lucrați în această muncă deosebit de frumoasă, dar de mare răspundere. Rămîne să vă adresați, pentru amănunte, Direcției apelor — Siret, din municipiul Bacău, str. Cuza Vodă nr. 1, sau de la Direcția apelor Ialomița, din Buzău, str. Bucegi nr. 22 bis.

■ „De cîtva timp, nu mai există un serviciu de gardă la farmacia nr. 43 din cartierul nostru (Alexandru cel Bun). Nu știm de ce și nici de unde putem cumpăra acum, în caz de urgență, medicamentele necesare". **(Valentin Axinte, str. Mușatini nr. 33)**

Deoarece s-a constatat că la farmacia respectivă, de la Complexul „Neptun", solicitările la acest serviciu erau extrem de rare, s-a renunțat la el. În schimb, la dispoziția cetățenilor se află farmacia nr. 2 din Piața Unirii, care are program continuu.

■ „Am trei copii pe care îi întrețin și care au împlinit 21, 18 și, respectiv, 14 ani. Aș vrea să știu dacă pot beneficia de ajutorul acordat mamelor care au născut și crescut 3 copii". **(Elena Mavru, comuna Miroslava)**

Conform Decretului 410/1985, pot beneficia de acest ajutor mamele care, la 1 ianuarie 1986, aveau în întreținere cel puțin trei copii care nu depășiseră vîrsta de 16 ani sau care își continuau studiile la cursurile de zi. Întrucît dv. nu vă încadrați în aceste cerințe, nu puteți primi ajutorul respectiv.

■ „Pînă acum, în două rînduri ni s-a promis că „în curînd" se va deschide o unitate care va primi comenzi pentru curățarea pălăriilor. Au trecut de atunci aproape trei luni, și încă nu știm unde putem beneficia de acest serviciu. **(J. Mathias, str. 23 August nr. 40)**

În sfîrșit, sîntem informați că la Casa Modei din Iași s-a înființat un centru la care vă puteți adresa, cu încredere, pentru serviciile solicitate.

■ „Începînd cu luna octombrie, comitetul asociației de locatari a hotărît să mă oblige la plata cheltuielilor de întreținere pentru încă o persoană, pentru simplul motiv că am un cățel. După cum am mai citit în ziarul „Flacăra Iașului", știu că în această situație nu este legal să se încaseze asemenea cheltuieli". **(Ecaterina Simon, aleea Rozelor nr. 12, sc. A, et. 1, ap. 7)**

În condițiile în care cîinele este declarat la Asociația chinologică și ați plătit taxele respective, într-adevăr nu este normal și nici legal ca asociația de locatari să vă oblige la plata unor cheltuieli de întreținere suplimentare.

Rubrică redactată de ELENA DUMITRESCU

De mîine Un nou traseu de tramvai

Începînd de mîine, 22 noiembrie a.c., se înființează un nou traseu de tramvai, nr. 13, care va circula de la Autogară, prin Piața Unirii, Tg. Cucului, piața Tătărași-nord, pînă la piața Tătărași-sud. După cum ne informează conducerea I.J.T.L., tramvaiul va circula pe acest traseu în fiecare zi, cu excepția duminicilor.

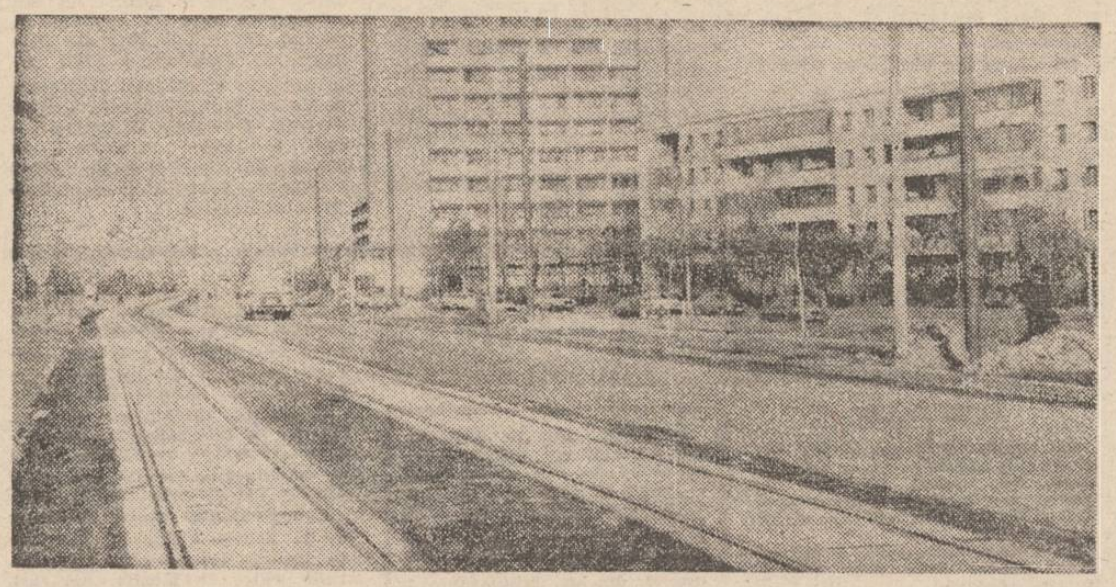

Imagine din bulevardul Republicii din Iași. În curînd, pe această arteră va trece tramvaiul, lucrările de montare a liniei fiind foarte avansate

Foto: Paul Todică

PROGRAMUL Tv.: 21—27 NOIEMBRIE a. c.

VINERI, 21 NOIEMBRIE. 18,15 Glasul României, glas de pace — cîntece patriotice. În jurul orei 18,30 — Transmisiune directă de la Palatul Sporturilor și Culturii: marea adunare populară a oamenilor muncii din Capitală consacrată dezarmării și păcii; 20 Telejurnal; 20,20 Pentru liniștea planetei. Spectacol literar-muzical; 20,45 Cadran mondial. O nouă și strălucită inițiativă a președintelui Nicolae Ceaușescu; 21,05 Sub cer senin în liniște și pace. Reportaj-eseu; 21,20 Patrie, pămînt al păcii — cîntece și versuri; 21,40 Telejurnal.

SÎMBĂTĂ, 22 NOIEMBRIE. 13 Telex; 13,05 La sfîrșit de săptămînă. Cîntece de pe valea Someșului cu orchestra „Mărțișorul"; Gala desenului animat; Sub cer senin în liniște și pace — reportaj; Marile momente ale baletului; Clipe de încîntare: Transparențe... gingășia sticlei și a ceramicii; Fiamuri de pace — moment poetic; Farmecul muzicii; Memoria trandafirului — poem cinematografic închinat păcii; Telesport; Autograf muzical — Marius Țeicu; 14,45 Săptămîna politică; 19 Telejurnal; 19,25 Splendida definiție a păcii — Pentru dezarmare și pace; 19,40 Pacea lumii o slăvim — moment coregrafic; 19,55 Teleenciclopedia. Pagini de vitejie în străbuna vatră dacică (I); Unire-n cuget și-n simțiri (I); Mesajul umanist al artei plastice; 20,30 O planetă a iubirii. Muzică ușoară românească; 21,15 Film artistic: „Columna". Producție a Studioului cinematografic „București". Prima parte; 22,20 Telejurnal.

DUMINICĂ, 23 NOIEMBRIE. 11,30 Telejurnal. Azi la referendum: participare unanimă, un Da ferm pentru prosperitatea patriei, pentru pace în lume!; 11,45 Lumea copiilor. Telefilmoteca de giuvezdan: „Gemenii în vacanță". Ultimul episod; 12,45 Cîntec românesc, cîntec de pace. Muzică populară; 13 Telejurnal; 13,15 Album duminical. Mesaj de pace. Poezie și muzică; Raliul; Copiii noștri iubesc pacea; Să cîntăm azi omenirii! — muzică și versuri dedicate păcii; Teatru scurt; Microrecital; Lumea minunată a filmului; 14,45 Telejurnal. Azi la referendum: adeziune deplină, unanimă, la întreaga politică internă și externă a partidului și statului nostru!; 19 Telejurnal — Da unanim la referendum; 19,30 Pledoarie pentru viață; 19,50 Unire — Unitate — Pace. Spectacol literar-muzical; 20,40 Film artistic: „Columna". Ultima parte; 21,45 Telejurnal. Azi la referendum — vibrantă reafirmare a voinței întregii națiuni de a înfăptui programele de dezvoltare multilaterală a patriei, într-o lume a păcii și colaborării!

LUNI, 24 NOIEMBRIE. 20 Telejurnal; 20,20 Orizont tehnico-științific; 20,35 Tezaur folcloric; 20,50 Roman foileton: „Calvarul"; 21,50 Telejurnal.

MARȚI, 25 NOIEMBRIE. 20 Telejurnal; 20,20 Teatru Tv.: „Răspîntia cea mare", de Victor Ion Popa. Adaptare pentru Tv. de Ioana Prodan și Constantin Dinischiotu; 21,50 Telejurnal.

MIERCURI, 26 NOIEMBRIE. 20 Telejurnal; 20,15 Viața economică; 20,25 Unită România, stăpînă pe destin — versuri și cîntece patriotice, revoluționare; 20,35 Tribuna Tv. — emisiune de dezbateri politico-ideologice; 20,50 Film serial: „Ambulanța"; 21,50 Telejurnal.

JOI, 27 NOIEMBRIE. 20 Telejurnal; 20,20 Viața economică; 20,35 Itinerar iugoslav — documentar; 20,40 Istoria în monumente; 21,10 Însemne ale unui timp eroic; 21,25 Invitație în studiourile Radioteleviziunii. Selecțiuni din Concertul dedicat păcii și Zilei Națiunilor Unite; 21,50 Telejurnal.

SPORT

■ Începînd de astăzi, Sala sporturilor din Iași găzduiește, timp de trei zile, o importantă competiție națională: primul concurs al finalei campionatului național seniori — individual, la tenis de masă. Participă campionii județeni, jucătorii de categoria I s.a. Întrecerile încep, zilnic, de la ora 8.

■ La Bruxelles, în meci contînd pentru preliminariile campionatului european de fotbal (grupa a 7-a), selecționatele Belgiei și Bulgariei au terminat la egalitate: 1—1 (0—0). Gazdele au deschis scorul prin Janssen (min. 48), golul egalizator fiind înscris de Tanev (min. 62).

■ Peste 50 000 de spectatori au urmărit la Leipzig meciul dintre echipele R. D. Germane și Franței desfășurat în cadrul preliminariilor campionatului european de fotbal (grupa a 3-a). Partida s-a încheiat la egalitate: 0—0.

în 24 de ore

CINEMATOGRAFE. REPUBLICA, orele 9; 11; 13; 15; 17: „Atkins"; ora 19: „Trebuie să-ți joci rolul"; VICTORIA, orele 9; 11; 13; 15; 17; 19: „Sînt timid, dar mă tratez"; COPOU, orele 9; 11; 13; 15; 17; 19: „Șatra"; DACIA, orele 9; 11: „Șeherezada"; orele 13,30; 15,45; 18: „Lupii mării"; TINERETULUI, orele 9; 11; 13; 15; 17; 19: „Par și impar"; PAȘCANI, CASA DE CULTURĂ: „Căutătorii de aur"; CLUBUL C.F.R.: „Un șerif extraterestru"; TG. FRUMOS: „B.D. în alertă"; HÎRLĂU: „Confidențe"; PODU ILOAIEI: „Al patrulea gard lîngă debarcader"; HĂLĂUCEȘTI: „Cîinele"; RĂDUCĂNENI: „Clipa de răgaz".

TEATRUL NAȚIONAL, ora 19: „Autorul e în sală?"

TIMPUL PROBABIL. Vremea se menține predominant închisă, cu cerul noros la acoperit. Se vor semnala, local, burnițe la început, apoi precipitații slabe sub formă de ploaie. Vîntul va sufla slab, din sud, iar, spre sfîrșitul intervalului, din nord-vest. Temperatura aerului va cuprinde următoarele valori: minimele între minus 4 și plus 4 grade, iar maximele între 4 și 12 grade. Se va semnala ceață.

Vizita oficială de prietenie în țara noastră a tovarășului Sinan Hasani, președintele Prezidiului R.S.F. Iugoslavia

Ceremonia sosirii

(urmare din pag. 1)

ral pentru comerțul exterior, de alte persoane oficiale.

O gardă militară a prezentat onorul.

Au fost intonate imnurile de stat ale Republicii Socialiste Federative Iugoslavia și Republicii Socialiste România.

În continuarea ceremoniei, președinții Nicolae Ceaușescu și Sinan Hasani au trecut în revistă garda de onoare.

Președintele Sinan Hasani a salutat pe celelalte persoane oficiale române prezente la ceremonia sosirii.

Un grup de pionieri români și copii ai personalului ambasadei Iugoslaviei la București a oferit buchete de flori președinților Nicolae Ceaușescu și Sinan Hasani.

După încheierea ceremoniei, tovarășii Nicolae Ceaușescu și Sinan Hasani s-au îndreptat spre reședința rezervată înaltului oaspete pe timpul ședерii în țara noastră. Aici, cei doi președinți s-au întreținut într-o ambianță de cordialitate și prietenie.

Întîlnirea dintre tovarășul Nicolae Ceaușescu și tovarășul Sinan Hasani se înscrie ca un moment de seamă al dialogului tradițional româno-iugoslav la nivel înalt, în dezvoltarea prieteniei, colaborării și solidarității dintre partidele, țările și popoarele noastre atît pe plan bilateral, cît și în sfera vieții internaționale.

Convorbiri oficiale

(urmare din pag. 1)

Tovarășii Nicolae Ceaușescu și Sinan Hasani au stabilit ca, în cadrul Comisiei mixte de colaborare economică și tehnico-științifică româno-iugoslavă, să fie examinate posibilitățile existente în vederea impulsionării cooperării economice, înfăptuirii înțelegerilor și acordurilor convenite între cele două țări.

S-a subliniat că dezvoltarea, în continuare, a tradiționalelor legături de prietenie, bună vecinătate și conlucrare pe multiple planuri dintre România și Iugoslavia este în folosul popoarelor noastre, al progresului și prosperității ambelor țări, are o influență pozitivă în Balcani, în Europa și în lume, servește cauzei generale a păcii, înțelegerii și colaborării internaționale.

Tovarășul Nicolae Ceaușescu, secretar general al Partidului Comunist Român, președintele Republicii Socialiste România, și tovarășul Sinan Hasani, președintele Prezidiului Republicii Socialiste Federative Iugoslavia, s-au reîntîlnit joi după-amiază și au continuat convorbirile.

În acest cadru, au fost abordate probleme legate de dezvoltarea pe diverse planuri a relațiilor bilaterale româno-iugoslave.

În cursul noii runde de convorbiri a fost examinată, de asemenea, o serie de aspecte ale situației internaționale actuale.

Convorbirile s-au desfășurat într-o atmosferă de caldă prietenie, de înțelegere și stimă reciprocă.

Dineu oficial

Tovarășul Nicolae Ceaușescu, secretar general al Partidului Comunist Român, președintele Republicii Socialiste România, a oferit, joi, un dineu oficial în onoarea tovarășului Sinan Hasani, președintele Prezidiului Republicii Socialiste Federative Iugoslavia.

La dineu au participat membri și membri supleanți ai Comitetului Politic Executiv al C.C. al P.C.R., secretari ai Comitetului Central al partidului, membri ai Consiliului de Stat și ai guvernului, conducători ai unor instituții centrale, alte persoane oficiale.

Au luat parte persoanele oficiale care îl însoțesc pe președintele Prezidiului Republicii Socialiste Federative Iugoslavia în țara noastră.

În timpul dineului, care s-a desfășurat într-o atmosferă de caldă prietenie, tovarășii Nicolae Ceaușescu și Sinan Hasani au rostit toasturi, urmărite cu atenție și subliniate cu aplauze.

Au fost intonate imnurile de stat ale celor două țări.

TELEX

■ **KABUL**

Joi, la Kabul, a avut loc plenara C.C. al Partidului Democratic al Poporului din Afganistan — relatează agenția Bakhtar. Raportul cu privire la unele probleme urgente ale partidului a fost prezentat de secretarul general al C.C. al partidului, Najibullah. Plenara a satisfăcut cererea lui Babrak Karmal de a fi eliberat din toate funcțiile de partid și de stat. Plenara a ales noi membri și membri supleanți ai C.C. al partidului.

■ **BRUXELLES**

O delegație a populației indiene din Canada s-a prezentat la sediul N.A.T.O. din Bruxelles pentru a înmîna un document în care își exprimă opoziția categorică față de proiectul de instalare a unei baze aeriene a Alianței Atlantice la Goose Bay, pe coasta Labradorului. Delegația a expus cauza indienilor canadieni și membrilor Parlamentului (vest-) european, precum și organizațiilor ecologiste.

PE MERIDIANELE GLOBULUI

NAȚIUNILE UNITE

Comitetul politic al Adunării Generale a încheiat dezbaterea asupra problematicii cursei înarmărilor și dezarmării

NAȚIUNILE UNITE 20 (Agerpres)

Comitetul politic al Adunării Generale a O.N.U. a încheiat dezbaterea ansamblului problematicii cursei înarmărilor și dezarmării de la actuala sesiune, care constituie mandatul acestui organ principal al Adunării Generale.

Dezbaterile au prilejuit o analiză aprofundată, cu participarea tuturor statelor, a problemelor de importanță cardinală ale opririi cursei înarmărilor și înfăptuirii dezarmării, ale cărei rezultate au fost consemnate în cele 64 de rezoluții adoptate.

Concluzia de bază care se desprinde atît din dezbateri, cît și din rezoluții este aceea că, în etapa actuală a evoluției internaționale, înfăptuirea dezarmării, în primul rînd a dezarmării nucleare, și consolidarea pe această cale a păcii reprezintă problema fundamentală a omenirii fără de care nu pot fi concepute normalizarea climatului politic mondial, sporirea încrederii între state și prevenirea riscului izbucnirii unei catastrofe nucleare.

Încheierea sesiunii Sovietului Suprem al U.R.S.S.

MOSCOVA 20 (Agerpres)

Mihai Chebeleu transmite: La Moscova s-a încheiat sesiunea Sovietului Suprem al U.R.S.S., la lucrările căreia au luat parte M. S. Gorbaciov, secretar general al C. C. al P.C.U.S., alți conducători de partid și de stat sovietici. Au fost examinate și aprobate planul de dezvoltare economică și socială și bugetul de stat pe anul 1987, raportul cu privire la activitatea Comitetului Controlului Popular, s-au soluționat alte probleme ale activității de stat.

Potrivit prevederilor planului de dezvoltare economică și socială a U.R.S.S. pe 1987, venitul național va crește, comparativ cu 1986, cu 4,1 la sută, volumul producției industriale, în medie, cu 4,4 la sută, productivitatea muncii în industrie cu 4,4 la sută, iar în construcții — cu 3,8 la sută, investițiile în economia națională cu 4,6 la sută.

Noi propuneri ale Uniunii Sovietice privind înfăptuirea dezarmării

Apelul Sovietului Suprem al U.R.S.S. adresat parlamentelor și popoarelor lumii

MOSCOVA 20 (Agerpres)

Într-un Apel al Sovietului Suprem al U.R.S.S. către parlamentele și popoarele lumii, relatează agenția T.A.S.S., Uniunea Sovietică propune ca, în termen de cinci ani, să fie reduse cu 50 la sută armamentele strategice ofensive ale U.R.S.S. și S.U.A., iar în cursul următorilor cinci ani — adică spre sfîrșitul anului 1996 — să fie lichidate toate armamentele din această categorie rămase celor două părți.

Propunem lichidarea totală din Europa a rachetelor cu rază medie de acțiune ale U.R.S.S. și S.U.A. și reducerea radicală a numărului rachetelor din această clasă existente în Asia, se arată în apel. În document se formulează, de asemenea, propunerea ca U.R.S.S. și S.U.A. să-și asume angajamentul de a nu folosi, timp de 10 ani, dreptul pe care îl au de a denunța tratatul din 1972 cu privire la limitarea sistemelor de apărare antirachetă și de a respecta riguros toate prevederile acestuia. Sînt propuse, de asemenea, întărirea tratatului cu privire la apărarea antirachetă și trecerea neîntîrziată la tratative între U.R.S.S. și S.U.A. cu privire la încetarea totală a experiențelor nucleare.

mica publicitate

FELICITĂRI

Cu ocazia împlinirii vîrstei de 60 de ani, Elena, soție, și Gheorghiță, fiu, urează dragului lor Gheorghe Alexa, din Oboroceni — Hețești, un călduros „La mulți ani!" (14330)

La a 50-a aniversare, soțul urează dragei sale Ana (Cuța) Zorici sănătate și mulți ani. (14451)

DECESE

CU nemărginită durere, Maricica și Petrică, părinți, bunicii și rudele apropiate anunță moartea fulgerătoare a celui ce a fost RĂZVAN POPA, 2 ani și 5 luni. Înmormîntarea, sîmbătă, 22 noiembrie, ora 12, la cimitirul din satul Hoisești, comuna Dumești — Iași. Lacrimi și flori pe tristul lui mormînt. (14427)

IANCU, soț, Gheorghe, fiu, Iulia, noră, Florina și Constantin, nepoți, Elena, soră, Emil, frate, împreună cu întreaga familie, anunță dispariția, după o scurtă, dar grea suferință, a celei ce a fost FLORINA GHEORGHIU, 76 de ani, pensionară P.T.T.R. Înhumarea va avea loc sîmbătă, 22 noiembrie, ora 13, la cimitirul Eternitatea, în capela căruia este depus corpul neînsuflețit. (14438)

STELIAN, soț, și Cristian, fiu, anunță, cu adîncă durere, încetarea din viață, după o lungă și grea suferință, a celei ce a fost o bună soție și mamă ELENA IRIMIA, 35 de ani. Cortegiul funebru va pleca duminică, 23 noiembrie, ora 13, din str. Stindardului 7, blocul H.3, spre cimitirul Sf. Treime — Păcurari. Lacrimi și flori pe tristul ei mormînt! (14446)

COPIII și nepoții, strănepoții și rudele apropiate anunță, cu adîncă durere, decesul scumpei lor NATALIA POMÎRLĂ (Lefter), în vîrstă de 75 de ani. Înmormîntarea, sîmbătă, 22 noiembrie, ora 13, la cimitirul Eternitatea, în a cărui casă mortuară este depus corpul neînsuflețit. Nu o vom uita niciodată! (14455)

SOȚIA, fiii, nora și nepoata anunță, cu nemărginită durere, moartea fulgerătoare a celui ce a fost MIHAI DIMITRIU, în vîrstă de 57 de ani. Cortegiul funebru va pleca duminică, 23 noiembrie, ora 13, de la biserica Nicoriță, spre cimitirul Eternitatea. (14460)

Comitetul Asociației de locatari, blocul D.1, Alexandru cel Bun, regretă profund moartea distinsului președinte al asociației, Neculai Roșu, și transmite sincere condoleanțe familiei îndurerate.

Colectivul serviciului producție, de la Întreprinderea de mătase „Victoria", transmite sincere condoleanțe familiei ing. Iosif Teodor pentru pierderea suferită.

Colectivul de cadre didactice de la Școala 5 Pașcani transmite sincere condoleanțe învățătorului Petre Grăjdeanu, din Iași, pentru pierderea suferită. (11258)

Familiile Ioniță și Avădanei transmit sincere condoleanțe familiei Moisei pentru pierderea suferită. (14247)

Colectivul liniei 7 A, de la Întreprinderea de confecții Iași transmite sincere condoleanțe colegei Iuliana Hristea pentru pierderea prematură a soțului. (14244)

Colectivul Direcției drumuri și poduri Iași este alături de colegul Stan Matei la marea durere pricinuită de decesul tatălui și transmite sincere condoleanțe familiei îndoliate. (14246)

Familiile Sava Cocieriu și Dumitru Rusu transmit sincere condoleanțe familiei Maricica Radu pentru pierderea soțului, Nicolae Radu. (14261)

Colectivul laboratorului P.M.B. al I.A.I. exprimă întreaga compasiune și transmite sincere condoleanțe colegei și colaboratoarei Maria Radu pentru pierderea fulgerătoare și prematură a soțului. (14262)

Colegii din cadrul atelierului electric paste-biscuiți sînt alături de Marian Pipirig la durerea pricinuită de decesul tatălui și transmit condoleanțe familiei îndurerate. (14263)

Colegii din cadrul biroului folosințe din Direcția ape Prut sînt alături de colega Manuela Bocskay la marea durere pricinuită de pierderea tatălui și transmit familiei sincere condoleanțe. (14264)

Colectivul Policlinicii stomatologice nr. 4 este alături de colegul Marcel Brînzilă la pierderea suferită. (14265)

Familiile Livădaru, Mănuță și Amăriuței sînt alături de sora și cumnata lor Tansa la marea durere pricinuită de decesul prematur al soțului, Costache Lupu. Sincere condoleanțe. (14268)

Colegele din cadrul atelierului „Multiplicat", schimbul B, C.F.S., transmit sincere condoleanțe colegei Cristina Apreutesei pentru decesul cumnatului. (14269)

Locatarii blocului U 2 — Tătărași transmit condoleanțe familiei Constantin Iosub pentru pierderea mamei. (14270)

Cadrele didactice de la Liceul de artă „O. Băncilă" Iași sînt alături de colega Codruța Morna în momentele grele pricinuite de decesul tatălui și-i transmit sincere condoleanțe. (14274)

Cu toată durerea, colegii de liceu și facultate, promoția 1973, regretă profund dispariția prematură a colegului lor Nicolae Radu și sînt alături de soție și copil. (14275)

Familia Dorin Cheriz mulțumește tuturor celor care au fost alături de ea la durerea pricinuită de despărțirea celei care a fost farmacist Carmen-Ana Taciuc. (14129)

Locatarii blocului G. 2—1, din bulevardul Chimiei nr. 53, regretă profund dispariția fulgerătoare a celui ce a fost Horică Florescu. Lacrimi și flori pentru sufletul lui bun! (14346)

Colectivul C.D.E.F.U. al I.R.E. Iași transmite condoleanțe colegului Costel Lupu pentru pierderea tatălui. (14293)

Colectivul de oameni ai muncii de la A.E.I. Tg. Frumos transmite sincere condoleanțe familiei Gheorghe Grumăzescu pentru pierderea suferită prin decesul tatălui. (14297)

Colegii de muncă din cadrul Autobazei nr. 2 — I.J.T.L. Iași regretă dispariția prematură a bunului lor coleg Constantin Secrieriu și transmit sincere condoleanțe familiei. (14301)

Familia Alexandru Trincă și Ion Purțuc sînt alături de Veronica și Costel Munteanu, împărtășindu-le durerea pricinuită de pierderea tatălui. (14303)

Filaret și Adrian, frați, Cornelia, soră, Elvira, cumnată, Nelu, Katy și Dragoș, nepoți, regretă profund pierderea celei ce a fost Valerica Grigore (născută Văideanu). O vom păstra veșnic în inimile noastre. (14310)

Redacția și administrația: strada Vasile Alecsandri nr. 8. Redactor-șef, telefon 45105; administrația și publicitatea, telefon 34070, interior 248; serviciul tehnic de noapte, telefon 30776. Tipar: Întreprinderea poligrafică, str. 7 Noiembrie nr. 49, telefon 37060

La 23 noiembrie, un DA hotărît noii inițiative de pace a României socialiste!

Proletari din toate țările, uniți-vă

Flacăra Iașului

Organ al Comitetului județean Iași al P.C.R. și al Consiliului popular județean

Anul XLIII — Nr. 12 476 | Simbătă, 22 noiembrie 1986 | 4 pagini — 50 bani

ÎN PREZENȚA TOVARĂȘULUI NICOLAE CEAUȘESCU

ieri, a avut loc

Marea adunare populară a oamenilor muncii din Capitală consacrată dezarmării și păcii

În prezența tovarășului Nicolae Ceaușescu, secretar general al Partidului Comunist Român, președintele Republicii Socialiste România, președintele Frontului Democrației și Unității Socialiste, vineri după-amiază, a avut loc marea adunare populară a oamenilor muncii din Capitală consacrată dezarmării și păcii.

Prin întreaga sa desfășurare, adunarea s-a constituit într-o vibrantă manifestare a adeziunii tuturor cetățenilor patriei față de noua și strălucita inițiativă a conducătorului partidului și statului nostru, tovarășul Nicolae Ceaușescu, privind reducerea de către România, cu 5 la sută, a armamentelor, efectivelor și cheltuielilor militare, adoptată și legiferată de Marea Adunare Națională și care urmează să întrunească, la referendumul de la 23 noiembrie, aprobarea întregii națiuni.

Miile de participanți au exprimat omagiul fierbinte adus de întregul popor secretarului general al partidului, președintele Republicii, tovarășul Nicolae Ceaușescu, care, acționînd cu exemplară dăruire și abnegație revoluționară, pentru înflorirea continuă a României socialiste, s-a impus, totodată, spre mîndria întregii țări, ca personalitate proeminentă a vieții internaționale contemporane, Erou al Păcii, apărător ferm al înaltelor idealuri ale omenirii de propășire liberă și demnă, într-o lume fără arme și fără război, o lume a înțelegerii și colaborării pașnice.

Aceste profunde simțăminte și-au găsit o pregnantă expresie în primirea caldă, entuziastă, făcută tovarășului Nicolae Ceaușescu și tovarășei Elena Ceaușescu la sosirea la Palatul Sporturilor și Culturi, unde a avut loc marea adunare populară.

Pe platoul din fața intrării principale se aflau mii și mii de bucureșteni care au aclamat îndelung pentru partid și secretarul său general. Pionieri și șoimi ai patriei, tineri și tinere s-au apropiat de tovarășul Nicolae Ceaușescu, de tovarășa Elena Ceaușescu, oferindu-le cu multă dragoste buchete de flori.

Tovarășul Nicolae Ceaușescu și tovarășa Elena Ceaușescu au fost întîmpinați cu aceeași însuflețire de participanții la adunare, aflați în marea sală.

În aplauzele și uralele celor prezenți, împreună cu tovarășul Nicolae Ceaușescu, cu tovarășa Elena Ceaușescu, în prezidiu au luat loc membri și membri supleanți ai Comitetului Politic Executiv al C.C. al P.C.R., secretari ai Comitetului Central al partidului, membri de partid cu stagiu din ilegalitate, membri ai guvernului, ai Consiliului Național al Frontului Democrației și Uni-

(continuare în pag. a 3-a)

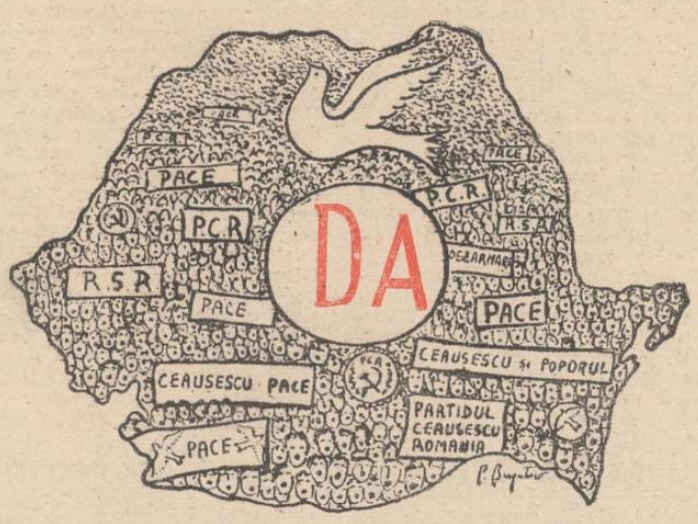

Desen de P. BUZATOV

Veniți!

Veniți, sînt crinii lumii acoperiți de neguri
Și vine-n înserare o stea din necuprins.
Veniți, s-arată Cartea Luminii-n răsărituri,
Iar șarpelui coroana să-i clatine a prins.

Veniți, Pămîntul strigă să-l dezlegați din lanțuri
Să-i dați ca-ntîia oară un singur Adevăr,
Să-i ridicați din cețuri osînda lui de-a trece
Încovoiat de rugă prin drumuri de răspăr.

Veniți, lăsați Iubirea să treacă neatinsă
Cuvîntu-și face cale prin haos din rărunchi,
Curați copiii lumii așteaptă porți de soare
Și doinele rănite cer pace în genunchi!

SANDA ȘFICHI

Încheierea vizitei oficiale de prietenie în țara noastră a tovarășului Sinan Hasani, președintele Prezidiului R.S.F. Iugoslavia

Încheierea convorbirilor oficiale

Vineri s-au încheiat convorbirile oficiale dintre tovarășul Nicolae Ceaușescu, secretar general al Partidului Comunist Român, președintele Republicii Socialiste România, și tovarășul Sinan Hasani, președintele Prezidiului Republicii Socialiste Federative Iugoslavia.

În cursul dimineții, cei doi președinți au continuat examinarea unor probleme actuale ale situației internaționale. În acest cadru, a fost evidențiată preocuparea celor două țări față de situația gravă și complexă existentă în lume, ca urmare a intensificării cursei înarmărilor și îndeosebi a celei nucleare, a politicii de forță și dictat, de amestec în treburile interne ale altor state.

În timpul convorbirilor s-a subliniat necesitatea intensificării eforturilor, a întăririi conlucrării popoarelor pentru oprirea cursei înarmărilor și trecerea la măsuri concrete de dezarmare.

A fost evidențiat rolul deosebit de important ce revine Europei, popoarelor de pe continent în rezolvarea marilor probleme ale lumii de azi, în înfăptuirea dezarmării, în edificarea unui climat de pace, securitate, de largă colaborare internațională.

O atenție deosebită a fost acordată problemelor referitoare la situația din Balcani, subliniindu-se însemnătatea întăririi încrederii și înțelegerii, dezvoltării colaborării între țările din regiune, promovării relațiilor de bună vecinătate, transformării acesteia într-o zonă lipsită de arme nucleare și chimice, fără baze militare străine, o zonă a colaborării și păcii.

Ținînd seama de înrăutățirea situației țărilor în curs de dezvoltare, s-a apreciat că trebuie intensificate eforturile pentru soluționarea globală a problemelor legate de lichidarea subdezvoltării — inclusiv a datoriilor externe deosebit de mari

(continuare în pag. a 4-a)

Ceremonia plecării

Vineri seara, s-a încheiat vizita oficială de prietenie efectuată în țara noastră, la invitația tovarășului Nicolae Ceaușescu, secretar general al Partidului Comunist Român, președintele Republicii Socialiste România, de tovarășul Sinan Hasani, președintele Prezidiului Republicii Socialiste Federative Iugoslavia.

Președinții Nicolae Ceaușescu și Sinan Hasani au sosit împreună la Gara Băneasa unde a avut loc ceremonia oficială.

O gardă militară a prezentat onorul. Au fost intonate imnurile de stat ale Republicii Socialiste Federative Iugoslavia și Republicii Socialiste România. Cei doi președinți au trecut în revistă garda de onoare.

În continuare, președintele Prezidiului R.S.F. Iugoslavia și-a luat rămas bun de la persoanele oficiale române venite să-l salute la plecare. Erau prezenți membri și membri supleanți ai Comitetului Politic Executiv al C.C. al P.C.R., secretari ai Comitetului Central al partidului, membri ai Consiliului de Stat și ai guvernului, alte persoane oficiale.

Tovarășul Nicolae Ceaușescu a salutat persoanele oficiale care l-au însoțit pe tovarășul Sinan Hasani în vizita oficială de prietenie în țara noastră.

Un grup de copii a oferit celor doi președinți buchete de flori.

La despărțire, tovarășii Nicolae Ceaușescu și Sinan Hasani și-au strîns îndelung mîinile, exprimîndu-și din nou satisfacția pentru convorbirile din timpul vizitei, care se înscrie ca un moment important în întărirea colaborării multilaterale româno-iugoslave.

Producția de export — un adevărat mesaj al păcii

Zile de muncă intense la **Întreprinderea de prelucrare a lemnului,** unde aproape întreaga producție este destinată exportului. „Recent, am expediat primele garnituri de mobilă unei noi firme din Anglia, ne spune ing. Ion Irimia, șeful secției I. Am făcut totul pentru ca această comandă să fie executată ireproșabil. Cu ea cîștigăm un nou client. De fapt așa procedăm cu fiecare comandă pentru export".

Dincolo de aspectele strict economice ale exportului, mai este și cel politic, de mare actualitate. Exportul, ne spun cei cu care vorbim despre producție, înseamnă și un mesaj de pace trimis de țara noastră altor popoare ale lumii. De aici, de la Iași, acest mesaj, sub forma unor bunuri materiale foarte căutate și apreciate pentru frumusețea și calitatea lor, ajunge în zeci de țări, pe aproape toate meridianele globului. Iată de ce calitatea producției și respectarea celorlalte clauze contractuale se află pe linia întîi a răspunderii muncitorești. Comunistul Constantin Gotcu, de la montaj, ne vorbește despre mai buna organizare a lucrului și despre aprovizionarea ritmică cu piese din celelalte sectoare, astfel că în aceste zile reușește să monteze aproape de două ori mai multe mese decît în primele zile ale lunii. „Recuperăm în felul acesta restanțele, datorate unor cauze obiective, ne spune el, și, în același timp, întărim prin munca noastră votul ce-l vom da la 23 noiembrie pentru reducerea armamentelor, efectivelor și cheltuielilor militare. Sînt pentru o lume fără arme și fără război, în care să pot munci din plin pentru prosperitatea noastră și a țării. Sînt pentru dezarmare și pace pentru că am doi copii și vreau ca viitorul lor de muncă și fericire să fie asigurat". Dorință legitimă pe care ei, muncitorii, o întăresc prin îmbunătățirea întregii activități, printr-o disciplină mai fermă. „De mai multe zile nu mai avem nici un absent nemotivat de la lucru, ne spune șeful de atelier Vasile Țăranu, iar producția zilnică a sporit, în ultimul timp, cu 10—15 la sută, față de media zilnică din luna trecută. S-au luat măsuri pentru o mai bună funcționare a utilajelor, s-a întărit asistența zilnică pe schimburi, a sporit autoexigența pentru calitate".

Dintr-un alt colț al întreprinderii, în fabrica de P.A.D. (plăci aglomerate din lemn) Gheorghe Crenganiș, șeful acestui sector de producție, ne vorbește, de asemenea, despre legătura dintre creșterea producției de export și obiectivele politicii externe a partidului și statului nostru: „De activitatea acestui sector depinde foarte mult îndeplinirea planului de export pe întreprindere. Tocmai de aceea ne-am organizat în așa fel, încît în prima decadă a lunii decembrie să încheiem livrările de panou către celelalte secții, astfel ca întreaga producție de export a întreprinderii pe anul 1986 să fie îndeplinită pînă la 15—20 decembrie. Este vorba de a respecta termenele de livrare prevăzute în contractele beneficiarilor externi, adică de a respecta cuvîntul dat, care constituie un principiu de bază

V. GHEORGHIU

(continuare în pag. a 3-a)

Prin faptele noastre de muncă, răspundem strălucitei inițiative de pace a tovarășului Nicolae Ceaușescu!

Oțel pentru fericirea omului

Deși poporul nostru n-a fost nici o dată consultat printr-un referendum să-și spună părerea asupra dezarmării, el a nutrit de veacuri dorința arzătoare de a se consacra cu toate forțele construcției pașnice, de a întreține relații prietenești cu statele vecine și cu toate statele lumii. Aceste sentimente de înaltă omenie ale poporului nostru au devenit principii de politică externă expres formulate de tovarășul Nicolae Ceaușescu, în anii de după Congresul al IX-lea al partidului. Nu întîmplător obținem astăzi cele mai bune rezultate din istoria țării în activitatea economico-socială. Ele sînt rezultatul unei politici constructive, a cărei caracteristică principală este concordanța dintre obiectivele interne și cele externe : dezvoltarea economică într-un ritm rapid și asigurarea condițiilor internaționale de pace și colaborare cu toate popoarele lumii. Căci este un lucru știut că, numai într-un asemenea climat internațional, popoarele își pot construi bunăstarea și fericirea.

Sînt oțelar și particip la producția de oțel. După cum se știe, oțelul este folosit și pentru arme, dar noi dorim să fie folosit integral numai pentru mașini și utilaje, care să conducă la creșterea producției în folosul omului. Iată de ce votul nostru, al oțelarilor, pentru reducerea unilaterală, cu 5 la sută, a armamentelor, efectivelor și cheltuielilor militare, înseamnă un vot efectiv pentru folosirea oțelului numai în scopuri pașnice. În aceste zile, am sporit mult producția de oțel, am realizat noi mărci de oțeluri înalt aliate — totul în folosul întăririi economiei patriei noastre.

VIRGIL SANDU
prim-oțelar,
Combinatul de utilaj greu

Pentru a ne putea lucra în liniște ogoarele

Ziua de 23 noiembrie va însemna pentru toți cetățenii patriei noastre un eveniment deosebit, deoarece atunci vom fi chemați să ne spunem cu toții cuvîntul într-o problemă de care depinde însăși viața noastră : problema dezarmării, a asigurării păcii. Știu un singur lucru și anume că pentru noi, țăranii, pacea înseamnă siguranța că ne vom lucra în liniște ogoarele, că bobul pe care l-am pus în brazdă va încolți și va înspica, în sfîrșit, că ne vom putea bucura pe deplin de rodul muncii noastre. Iată, în anul acesta, cu toate că nici pe la noi condițiile climatice n-au fost prielnice, am reușit să obținem recolte bune, adică o producție medie la hectar de 2 200 kg la grîu, de peste 9 000 la porumb, 44 000 kg la sfecla de zahăr, 25 000 kg la cartofi etc. Rezultate bune am obținut și în zootehnie, planul de livrare a laptelui fiind depășit în prezent cu mai bine de 300 de hectolitri. Putem spune, de asemenea, de pe acum, că vom încheia anul cu venituri și beneficii mai mari decît cele prevăzute. Am amintit aceste cîteva cifre pentru a demonstra că prin munca noastră pașnică putem să smulgem pămîntului roade cît mai bogate și să ne făurim un trai tot mai îmbelșugat. În 1987 vrem să ne situăm pe un loc și mai de frunte și tocmai de aceea, atît cooperatorii, cît și mecanizatorii, ne unim eforturile pentru a munci mai bine pămîntul și a obține astfel, așa cum ne-a cerut conducătorul partidului și statului, producții record în fiecare sector. De altfel, în noul an agricol am pășit bine : semănăturile de toamnă sînt frumoase, iar pentru culturile ce le vom însămînța la primăvară, terenul este aproape în întregime arat, în bună parte și fertilizat. Sîntem hotărîți să lucrăm și în continuare pămîntul ca la carte, dar pentru aceasta avem nevoie desigur de pace. Iată de ce la referendumul de la 23 noiembrie vom susține din toată inima hotărîrea țării noastre de a proceda la reducerea unilaterală cu 5 la sută, începînd chiar cu acest an, a armamentelor, efectivelor și cheltuielilor militare. Vom susține politica de pace a tovarășului **NICOLAE CEAUȘESCU**, nu numai prin votul nostru, ci și prin rodnice fapte de muncă pe frontul pașnic al creșterii continue a recoltelor, al înfăptuirii noii revoluții agrare. Este datoria noastră, a tuturor să facem în așa fel ca acest pămînt care ne hrănește să nu mai fie sfîrtecat de bombe, ci să cunoască numai mersul aducător de bogății al plugurilor, al semănătorilor și combinelor.

V. SCRIPCARU
șef de echipă la C.A.P.
Heleșteni

Construim un oraș pentru viitor

Orașul Hîrlău nu a cunoscut, în cei 600 de ani de cînd este atestat documentar, o perioadă mai fertilă, mai bogată în împliniri nu numai pe plan urbanistic, cît mai ales în viața locuitorilor săi, ca anii socialismului și, mai ales, ca cei trecuți de la istoricul Congres al IX-lea, de cînd în fruntea partidului și a statului nostru se află tovarășul Nicolae Ceaușescu, om de geniu și revoluționar care a știut să ne arate drumul spre un viitor îmbelșugat și liniștit. Ce era un biet tîrg, rănit adînc de urmele unui război pustiitor, a devenit un oraș socialist modern, cu străzi largi, cu sute de locuințe noi și confortabile, cu unități industriale unde mii de oameni își pun priceperea și abnegația în slujba viitorului prefigurat de conducerea partidului. Construim temeinic un oraș pentru acest viitor luminos și iată de ce sîntem profund interesați ca tot ce facem să aparțină copiilor noștri, să poarte spre viitor mesajul nostru de prosperitate, dorința noastră de mai bine, de pace. Politica de pace și de colaborare promovată cu consecvență de partidul și statul nostru este expresia cea mai profundă a aspirațiilor noastre. Iată de ce noi, toți locuitorii orașului Hîrlău, sîntem mîndri și sprijinim din tot sufletul o asemenea politică, măsurile inițiate de tovarășul Nicolae Ceaușescu — măsuri animate de un profund umanism, care vor exercita, cu certitudine, o influență deosebită pe arena politică a continentului european, a lumii, pentru că toți oamenii vor să fie eliberați de amenințarea unui cataclism nuclear. Iată de ce noi, locuitorii acestei străvechi urbe moldave, vom spune mîine un DA răspicat pentru măsura legiferată de Marea Adunare Națională, de a se reduce cu 5 la sută armamentele, efectivele și cheltuielile militare, avînd deplina convingere că dezarmarea constituie chezășia zilei noastre de mîine și că pe acest front nobil al păcii se impune să dăm exemple eroice, ca și în munca noastră de fiecare zi, izvorul bunăstării, condiția înălțării patriei pe noi trepte de progres și civilizație.

DAN CORDOBIN
primarul orașului Hîrlău

PACE — Metaloplastie de Ioan Ghețiu

Dacă pace nu este, nimic nu este...

Din România, care, în întreaga ei istorie, n-a căutat decît „bună pace" și n-a răspuns cu arma decît la cotropiri, au plecat în acești din urmă ani noi propuneri și mesaje de pace, de dreptate și respect reciproc, de înțelegere și dezarmare formulate de președintele țării, tovarășul Nicolae Ceaușescu ; recenta inițiativă de reducere cu cinci la sută a armamentelor, efectivelor și cheltuielilor militare se constituie într-un imperativ-simbol al năzuinței supreme a întregii umanități. Anul Internațional al Păcii e marcat de către România, prin această inițiativă, de un pas concret pe calea destinderii, a colaborării și păcii. Spre aceste țeluri de pace, în acest spirit al unor idei pe cît de generoase, pe atît de lucide, se înscriu și demersurile creației contemporane românești. Arta nu poate înflori decît într-un climat de pace, inspirația nu poate rodi decît într-o atmosferă de senin și liniște ; un climat și un sentiment fără de care creația umană își pierde sensul și rostul. Pacea e muză omniprezentă, e element vital și pentru poeți, și pentru pictori, și pentru muzicieni. Ecourile acelui „Dona nobis pacem" din „Missa solemnis" a lui Beethoven, se reverberează în imnul solemn închinat păcii, intonat la unison, în limbajul universal al muzicii de toți cei ce știu că pacea trebuie cucerită, apărată. Dacă pace nu este, nimic nu este : nici vis și speranță, nici iubire și zîmbet, nici poezie și muzică. Iată de ce noi, creatorii de azi, oamenii de artă ai Iașului ce alăturăm în acești ani marilor tradiții culturale rodul efortului lor creator, ne exprimăm adeziunea la noua inițiativă de pace a României socialiste, a președintelui țării, tovarășul Nicolae Ceaușescu, hotărîți să răspundem, cu totală încredere în viitor, la referendumul de mîine, prin acel DA cu valoare de simbol al dorințelor noastre cele mai înalte și intime, al angajării depline pe calea faptelor de muncă și creație. Imnul închinat păcii și muncii își înalță acordurile-i solemne și optimiste făcîndu-se auzit, asemeni trilurilor **Ciocîrliei** românești, pe întinderile de gînd și de simțire ale întregii lumi, în întreg văzduhul luminat de o speranță.

ANTON ZEMAN
compozitor

Pentru pace

Vin și trec zile frumoase
Ca și-acum, optzeci și șase,
Cînd e hotărît să fie
Anul păcii-al omenici
Nu ! războiului, că-i greu,
El să treacă la muzeu.
Lumea-n pace să trăiască
Și frățește să muncească
Și s-ajungă cursul vieții
Pîn-la adînci bătrînețî
Fericiți să fim cu toții
Și bunicii și nepoții.
Haideți fraților să mergem
Rodul păcii să-l culegem
Căci la noi în România
Pacea-i scumpă, omenia
Căci avem în frunte omul
Ce vrea pacea, nu atomul
Ceaușescu Nicolae
Omul ce nu vrea războaie
Și dă mîna cu oricare
Pentru pace, dezarmare.

D. NECULCEA
poet țăran,
Ulmi, Belcești

Istoria ne cheamă la fapte

Ca națiie veche, noi, românii, ne-am menținut neîntrerupt ființa de neam și cadrul statal, ne-am menținut simțul muncii creatoare, al utilului și frumosului, am avut o anumită cumințenie și omenie. Forța de rezistență a avut permanent la bază simțămîntul demnității și al dreptului la existență, al dreptului imprescriptibil asupra pămîntului, pe care l-am lucrat și iubit cu întreaga noastră ființă și cu care, în fond, ne-am contopit. Conștiința misiunii istorice ce o avem de îndeplinit ne-a ajutat să ne rezolvăm — uneori în condiții deosebit de dificile — probleme de importanță vitală pentru existența noastră și, totodată, să participăm activ la acțiuni și dezbateri internaționale menite să statorniceasă un climat de pace și colaborare.

Experiența istorică ne arată necesitatea unor acțiuni complexe, politice și morale, pentru menținerea păcii. Atunci cînd acțiunile agresive ale fascismului se intensificau, Nicolae Titulescu declara : „Pacea înseamnă înainte de toate o stare de spirit alcătuită din încredere, din înțelegere reciprocă, din nădejde în ziua de mîine. Pacea nu se proclamă, pacea se cucerește. Iar străduniile depuse pentru ca ea să izbîndească sînt mai grele și mai îndelungate decît cele pe care le implică orice altă cucerire".

Obiectivul central al politicii externe promovate de statul nostru este edificarea unei păci trainice în Europa și în întreaga lume, prin oprirea cursei înarmărilor, în primul rînd a celor nucleare, prin trecere la dezarmare. După cum se știe, la propunerea președintelui Republicii Socialiste România, tovarășul Nicolae Ceaușescu, Marea Adunare Națională a adoptat legea cu privire la reducerea cu cinci la sută, de către țara noastră, a efectivelor, armamentelor și cheltuielilor militare și consultarea poporului în legătură cu aceasta, în cadrul unui referendum. Ca și în alte rînduri, istoria ne cheamă la fapte. Iată de ce cadrele didactice și studenții Facultății de istorie și filozofie a Universității „Al. I. Cuza" din Iași își vor exprima, cu prilejul de o deosebită semnificație politică, referendumul din 23 noiembrie, totala adeziune la noua inițiativă de pace a României socialiste.

Conf. dr. ION AGRIGOROAIE
decanul Facultății de Istorie-filozofie a Universității „Al. I. Cuza" Iași

Garanția înfăptuirii visurilor noastre

Noi, elevii, avem marele privilegiu de a aparține acestui pămînt, acestei patrii, în perioada sa cea mai bogată în împliniri, **„Epoca Nicolae Ceaușescu"**. Minunatele condiții de învățătură și viață oferite nouă prin grija statornică a partidului și statului, a secretarului său general, tovarășul **NICOLAE CEAUȘESCU**, a tovarășei **ELENA CEAUȘESCU**, ne îndeamnă să învățăm și să muncim în așa fel încît faptele noastre să reprezinte măcar o frîntură din marea recunoștință ce o datorăm grijii părintești cu care sîntem înconjurați. Tovarășul Nicolae Ceaușescu, prietenul apropiat al tinerei generații, ne-a oferit încă o dovadă de încredere, chemîndu-ne și pe noi cei ce nu avem încă drept de vot să ne pronunțăm în legătură cu o problemă ce preocupă nu numai țara noastră, ci întreaga omenire : reducerea armamentelor, a efectivelor și cheltuielilor militare.

Pentru înfăptuirea visurilor noastre, pentru a putea crește și învăța în liniște, pentru a ne bucura de minunatele valori ale culturii și științei, pentru a ne aduce și noi în viitor contribuția la îmbogățirea bunurilor materiale și spirituale, la continuarea operei de devenire socialistă și comunistă a patriei, eu și cu toți colegii mei, împreună cu întregul tineret al țării, voi spune DA la marele referendum al păcii și dezarmării, inițiat de neobositul luptător pentru pace, pentru dreptul la viață al omenirii, tovarășul Nicolae Ceaușescu.

Răspunsul nostru ferm în favoarea păcii și dezarmării îl vom însoți cu angajamentul tineresc de a învăța și munci, așa cum ne-a cerut în repetate rînduri secretarul general al partidului, pentru a fi la înălțimea încrederii și răspunderii acordate celor ce se pregătesc să ducă mai departe măreața operă de construcție pașnică a României socialiste.

BOGDAN ȘTEFAN
elev la Liceul Național Iași

Marea adunare populară a oamenilor muncii din Capitală consacrată dezarmării și păcii

(urmare din pag. 1)

tății Socialiste, conducători de instituții centrale, organizații de masă și obștești, reprezentanți ai unor mari colective de oameni ai muncii din Capitală.

În sală se aflau membri ai C.C. al P.C.R., ai Consiliului de Stat și ai guvernului, cadre din conducerea unor ministere, instituții centrale, organizații de masă și obștești, activiști de partid și de stat, oameni de știință, artă și cultură, generali și ofițeri superiori, numeroși oameni ai muncii din Capitală, elevi și studenți.

În Sala Palatului Sporturilor și Culturii domnea o atmosferă sărbătorească, caracteristică evenimentelor de seamă din viața țării. Steaguri roșii și tricolore încadrau portretul tovarășului Nicolae Ceaușescu, sub care era înscrisă urarea „Trăiască Partidul Comunist Român, în frunte cu secretarul său general, tovarășul Nicolae Ceaușescu !".

Exprimînd voința nestrămutată de pace a națiunii noastre, se aflau înscrise semnificativele cuvinte : „La 23 noiembrie, întregul nostru popor va spune DA reducerii cu 5 la sută a armamentelor, efectivelor și cheltuielilor militare".

În sală au răsunat solemn acordurile Imnului de Stat al Republicii Socialiste România.

Cuvîntul de deschidere a marii adunări populare a oamenilor muncii din Capitală a fost rostit de tovarășul Manea Mănescu, membru al Comitetului Politic Executiv al C. C. al P.C.R., vicepreședinte al Consiliului de Stat.

Au vorbit, apoi, tovarășii : Petre Răducanu, secretar al Comitetului de partid de la întreprinderea „23 August", Aurelia Bratu, secretar al Comitetului de partid de la Întreprinderea de confecții și tricotaje, Constantin Arseni, președintele Biroului Comitetului Central al Organizației Democrației și Unității Socialiste, Cristina Vladu, vicepreședinte al Consiliului Uniunii Asociațiilor Studenților Comuniști din Centrul universitar București, Marin Ivașcu, director general al Institutului central de fizică.

Întîmpinat cu multă căldură, cu entuziasm și vibrante sentimente de dragoste, cu îndelungate ovații, a luat cuvîntul tovarășul NICOLAE CEAUȘESCU, secretar general al Partidului Comunist Român, președintele Republicii Socialiste România, președintele Frontului Democrației și Unității Socialiste.

Cuvîntarea conducătorului partidului și statului — amplă și profundă analiză științifică a evoluției situației internaționale, a realităților lumii contemporane, a căilor și modalităților de soluționare constructivă a problemelor fundamentale ale epocii noastre — a fost urmărită cu deosebită atenție, cu deplină satisfacție și aprobare, fiind subliniată, în repetate rînduri, cu puternice aplauze, urale și ovații.

Într-o impresionantă unitate de gînd și simțire, participanții au aclamat cu înflăcărare „Ceaușescu — P.C.R. !", „Ceaușescu și poporul !", „Stima noastră și mîndria, Ceaușescu — România !", „Ceaușescu—Pace !" Aceste momente de înaltă vibrație patriotică au pus, încă o dată, în lumină sentimentele de nețărmurită dragoste, prețuire și recunoștință ale tuturor fiilor României socialiste față de tovarășul Nicolae Ceaușescu pentru istoricele izbînzi obținute în cei 21 de ani de cînd se află în fruntea partidului și statului, pentru tot ceea ce a făcut și face spre gloria și măreția patriei, pentru afirmarea ei liberă și demnă în rîndul națiunilor lumii, pentru contribuția sa inestimabilă la cauza păcii, dezarmării, destinderii, înțelegerii și colaborării internaționale.

S-a scandat cu însuflețire „Dezarmare — pace !", „Vom munci și vom lupta, pacea o vom apăra !", exprimîndu-se hotărîrea fermă a întregului popor român, angajat cu toate forțele în măreața operă de edificare a socialismului și comunismului pe pămîntul României, de a contribui activ la înfăptuirea dezarmării, în primul rînd a celei nucleare, convins fiind că numai într-un climat de liniște și pace își poate realiza programele de dezvoltare multilaterală a patriei.

S-a aclamat cu putere pentru eroicul nostru partid comunist și încercatul său conducător, pentru minunatul popor român, constructor victorios al socialismului și comunismului, pentru patria noastră liberă, demnă și înfloritoare.

În această atmosferă vibrantă, un grup de pionieri a urcat la tribună, oferind cu dragoste tovarășului Nicolae Ceaușescu și tovarășei Elena Ceaușescu flori, într-un simbolic gest de recunoștință pentru grija pe care partidul și secretarul său general o poartă tinerei generații pentru a-i asigura condiții tot mai bune de viață, de muncă și învățătură, un viitor de pace.

În uralele celor prezenți, tovarășul Nicolae Ceaușescu, tovarășa Elena Ceaușescu, ceilalți tovarăși din conducerea partidului și statului au părăsit Palatul Sporturilor și Culturii.

Impresionanta manifestare din Capitală a relevat unitatea strînsă, de neclintit a întregii națiuni în jurul partidului și al secretarului său general, voința de nestrămutat a tuturor cetățenilor țării de a-i urma, cu credință și devotament, pe conducătorul iubit, tovarășul Nicolae Ceaușescu, în tot ce întreprinde spre binele și gloria nepieritoare a patriei, pentru triumful socialismului și păcii în lume. Totodată, a fost pus în evidență sprijinul unanim și entuziast al întregului popor față de măsura luată de țara noastră, la inițiativa tovarășului Nicolae Ceaușescu, de a reduce armamentele, efectivele și cheltuielile militare, nouă și elocventă mărturie a hotărîrii României socialiste de a-și aduce în mod nemijlocit contribuția la realizarea dezarmării, la consolidarea destinderii și salvgardarea păcii, bunul cel mai de preț al omenirii.

Păcurarii de azi, o frumoasă „poartă" de intrare în municipiul Iași

Foto : L. STRATULAT

Manifestări dedicate păcii

PAȘCANI (de la subredacția ziarului „Flacăra Iașului")

În organizarea Comitetului orășenesc de cultură și educație socialistă, Consiliului orășenesc al sindicatelor și Comitetului orășenesc al U.T.C., la Pașcani sînt organizate manifestări dedicate inițiativelor de pace ale țării noastre. Astfel, la Liceul „C. Burcă", a fost prezentată expunerea „Importanța inițiativei României socialiste, a președintelui Nicolae Ceaușescu privind organizarea referendumului de la 23 noiembrie, pentru colaborare între popoare și menținerea păcii în lume". La clubul C.F.R. „Unirea" și la căminul cultural Lunca s-au acordat consultații juridice pe tema „Referendumul de la 23 noiembrie, act juridic cu profunde semnificații în viața poporului român". Dezbaterea „Pacea — drept al popoarelor din cele mai vechi timpuri" s-a desfășurat la Casa orășenească de cultură.

Manifestările au fost însoțite de programe artistice.

C. Enea

★

Unitatea de pionieri de la Școala nr. 23 din Iași a organizat un concurs de poezie închinată păcii. Cei mai talentați s-au dovedit elevii claselor a IV-a C și a IV-a D.

Săptămîna muzeelor ieșene

Astăzi, în cadrul Zilelor „Mihail Sadoveanu", la ora 10, la Muzeul Teatrului, va avea loc dezbaterea „Sadoveanu, fascinația tiparelor originale" (cu participarea prof. dr. docent Constantin Ciopraga, prof. dr. Al. Husar, criticul Zaharia Sângeorzan) ; la Muzeul „M. Sadoveanu", va continua, de la ora 10, concursul de șah, iar de la ora 18 se va desfășura manifestarea „Tineri prozatori omagiindu-l pe Sadoveanu".

Mîine, în ultima zi a Săptămînii muzeelor ieșene, la Expoziția „Mihai Eminescu" (Parcul Copou), iubitorii de literatură vor putea asista, de la ora 10, la „Armonii eminesciene : Eminescu și Sadoveanu" ; de la aceeași oră, la Lețcani, va avea loc șezătoarea folclorică „De la străbuni la nepoți". Tot la ora 10, la Muzeul „M. Sadoveanu", se vor desfășura un simpozion despre acest scriitor (participă Zoe Dumitrescu-Bușulenga, George Macovescu, Constantin Mitru, Tiberiu Avramescu), decernarea premiului pentru debut în volum (proză) al Asociației scriitorilor din Iași și premiilor la concursul de șah, după-amiază fiind programate, în cadrul unui itinerar sadovenian, șezători literare la Pașcani și Verșeni.

O nouă capacitate de producție

PAȘCANI (de la subredacția ziarului „Flacăra Iașului")

La Pașcani, s-a construit și a fost pusă în funcțiune, zilele acestea, o nouă capacitate de producție în incinta vechiului abator. După cum ne informează ing. Gheorghe Bilec, tehnologul șef al unității, noua capacitate este dotată cu utilaje moderne și are două secții de bază, între care una de preparate, însumînd împreună o capacitate de producție de circa 1 800 de tone anual. Noul abator a fost construit de colectivul șantierului nr. 3 al Trustului antreprize generale de construcții industriale și a fost pus în funcțiune cu 45 de zile mai devreme față de termenul planificat.

C. Fîntînaru

Producția — la export

(urmare din pag. 1)

al politicii partidului nostru. Muncitorul Nicolae Nistor întărește cele spuse de șeful sectorului amintit, adăugînd faptul că, primind și ajutorul industriei chimice, se va reuși livrarea unor panouri de P.A.L. de nivel calitativ mondial, ceea ce va duce la creșterea exportului, la întărirea mesajului, de pace al țării noastre.

De altfel, întreaga activitate a întreprinderii a fost supusă, săptămîna aceasta, unei ample analize în comitetul de partid și consiliul oamenilor muncii, care au stabilit un program amănunțit de lucru, în vederea recuperării restanțelor, pentru creșterea exportului și încheierea cu rezultate cît mai bune a anului 1986. O mobilizare mai largă a specialiștilor, o cooperare mai bună între sectoarele de producție, întărirea disciplinei, o aprovizionare ritmică cu materiale sînt liniile de forță care asigură rezultate tehnico-economice superioare, pe măsura cerințelor actuale. „În felul acesta, printr-o producție sporită la export, ne spune ing. Ovidiu Pahonțu, secretar adjunct al comitetului de partid, întregul nostru colectiv întărește votul de la 23 noiembrie pentru reducerea armamentelor, pentru pace în lume și este ferm hotărît să facă acest lucru și în continuare".

În 24 de ore

TELEVIZIUNE. 13 Telex ; 13,05 La sfîrșit de săptămînă : Cîntece de pe Valea Someșului cu orchestra „Mărțișorul" ; Gala desenului animat ; Temelia trăiniciilor noastre — reportaj ; Marile momente ale baletului ; Flamura de pace — moment poetic ; Farmecul muzicii — Pagini de mare popularitate : „Memoria trandafirului" — Poem cinematografic închinat păcii ; Telesport ; Autograf muzical ; 14,45 Săptămîna politică ; 19 Telejurnal. La referendum, un DA hotărît pentru dezarmare, progres și pace ! ; 19,20 Votăm pentru pace — Emisiune de versuri ; 19,35 Pentru dezarmare și pace ; Splendida definiție a păcii — reportaj ; 19,50 Pacea lumii o slăvim — moment coregrafic ; 20,05 Teleenciclopedia : Pagini de vitejie în străbuna vatră dacică (I) ; Mesajul umanist al artei plastice ; 20,30 O planetă a iubirii — Muzică ușoară românească ; 21,15 Film artistic : „Columna" — Partea 1 ; 22,20 Telejurnal.

CINEMATOGRAFE. REPUBLICA, orele 9 ; 12 ; 15 : „Zmeul de hîrtie" ; ora 19 : „Trebuie să-ți joci rolul" ; VICTORIA, orele 9 ; 11 ; 13 ; 15 ; 17 ; 19 : „Sînt timid, dar mă tratez" ; COPOU, orele 9 ; 11 ; 13 ; 15 ; 17 ; 19 : „Șatra" ; DACIA, orele 9 ; 11 ; „Șeherezada" ; orele 13 ; 15,45 ; 18 : „Lupii mărilor" ; TINERETULUI, orele 9 ; 11 ; 13 ; 15 ; 17 ; 19 : „Par și impar" ; PAȘCANI, CASA DE CULTURĂ : „Căutătorii de aur" ; CLUBUL C.F.R. : „Un șerif extraterestru" ; TÎRGU FRUMOS : „B.D. în alertă" ; HÎRLĂU : „Confidențe" ; PODU ILOAIEI : „Al patrulea gard lîngă debarcader" ; HĂLĂUCEȘTI : „Cîinele" ; RĂDUCĂNENI : „Clipa de răgaz".

TEATRUL NAȚIONAL, ora 18, sala Studio : „Vînătoarea de rațe".

OPERA ROMÂNĂ, ora 15, spectacolul extraordinar „Varietăți și modă" ; ora 19,30 : Gală de balet susținută de Baletul Radioteleviziunii din Erevan.

LOTO. Rezultatele tragerii din 21 noiembrie : extragerea I : 11 87 1 63 79 9 45 22 62 ; extragerea a II-a : 84 60 89 55 8 23 47 86 18. Fond total de cîștiguri : 989 621 lei, din care 181 803 lei, report la categoria I.

TIMPUL PROBABIL. Vreme închisă, cu cerul noros pînă la acoperit. Se vor semnala precipitații sub formă de burniță și ploaie. Vînt slab. Minimele : minus 4 și plus 3 grade, iar maximele între 0 și 9 grade. Pe alocuri, ceață.

Liviu Suhar : Obiectivarea spațiului

Prin noile sale „Note de călătorie" prezentate la galeria „Cupola", Liviu Suhar invită la un recital al materialelor și, implicit, al procedeelor de utilizare a lor în grafica „de notație".

Varietatea tematică este generată nu doar de diversitatea peisajelor, de distanțarea lor ca fus orar, ci și de sugerarea unor siluete ori de identificarea locului prin obiectele ce-l populează — o întrupare a spațiului în obiectul ce-l include. Raportat la anterioarele impresii de trecere, se remarcă de această dată o mai netă notă de elaborat, de fixare nu atît a unui loc, cît a unei stări. Se vorbește despre spații cu identitate, în fixarea imaginii cărora autorul impune efigia gîndirii de sine în raport cu un dat. Departe de cultivarea pitorescului, adevărul stă în aplecarea artistului asupră-și, în analiza trăirilor sale în fața unui anume peisaj ce nu mai este reprodus așa cum este, ci așa cum îl recompune cu sensibilitate individuală. Dacă despre Monet se spunea că „nu este decît un ochi, dar ce ochi", păstrînd proporțiile, despre Liviu Suhar se poate afirma că este un alt tip de „receptor" : el înlocuiește jocul, capriciul cu un mai viguros „am văzut, deci am înțeles". Lucrărilor sale nu le lipsesc spontaneitatea, frăgezimea primului contact cu alte meleaguri, cu alți oameni, dar laitmotivul este raportarea la „acasă" : acasă la Iași, acasă la Iacobeni. De aici derivă și diversitatea ca tehnică și ca material, după cum prin asociere se folosește aceeași manieră de reprezentare între apropierea ca atmosferă a unor puncte geografice separate uneori prin meridiane.

PRIN EXPOZIȚII

În pofida aparentei modestii a materialelor (grafitul, creioanele colorate, cărbunele, tușul, lavurile), Liviu Suhar reușește ca prin adecvarea acestora la specificul motivului să sugereze dinamism sau statism în compunerea panoului. Dacă Tîrnovo, Grecia, Parisul se bucură de o reprezentare copioasă, de un statut privilegiat beneficiază Iacobenii, Lăzarea, Sibiul, Maramureșul (de fapt, unele dintre piesele de rezistență ale expoziției), lucrări asupra cărora ne vom opri.

Referindu-ne la static și dinamic, cred că peisajele din Iacobeni sînt un punct de referință. Dacă „Iacobeni-curte", „Drum" ca și apropiatul „Peisaj din Apuseni", colorate, cu hașururi energice alternînd cu goluri, emană forță, o irezistibilă poftă de fugă în buiestru, adevărata luare în posesie o reprezintă „Casă bătrînească" și „Casa vecinului" — filigranuri țesute cu grafitul cu o minuție de artizan. Aceeași scînteie de redescoperire a noului în cotidian o regăsim, realizată însă cu alte mijloace, în „Iași — Peisaj pe strada Armeană" — un tuș succint și foarte sugestiv. Maramureșului îi aparțin „Siluete I" și „Siluete II" — nu doar gaci și clop, ci gesturi ce amintesc finețea în descripția femeii mîncînd un măr a lui Geo Bogză, iar Lăzarei „Mărturii medievale" I și II, „Margine de sat I" — cu largi pete de culoare sugerînd pleinair-ul și „Margine de sat II" amintind prin atmosferă și prin tehnică „Peisajul" din nordul Greciei. O dată ajunși la Sibiu, deci și la pastel, ne despărțim cu greu de finitul spațiu al „Pasajului scărilor", lucrare ce n-are nevoie de subtitlu pentru a te purta prin timp cu emoția întîlnirii unui sindic de breaslă.

STELIANA-DELIA BEIU

Încheierea vizitei oficiale de prietenie în țara noastră a tovarășului Sinan Hasani, președintele Prezidiului R.S.F. Iugoslavia

Încheierea convorbirilor oficiale

(urmare din pag. 1)

ce împovărează țările în curs de dezvoltare —, pentru edificarea unei noi ordini economice internaționale.

A fost pus în evidență rolul important ce revine statelor mici și mijlocii, țărilor în curs de dezvoltare și celor nealiniate în rezolvarea justă, durabilă a marilor probleme ce confruntă omenirea, în promovarea politicii de pace, independență și colaborare internațională.

În cursul după-amiezii, tovarășul Nicolae Ceaușescu și tovarășul Sinan Hasani au continuat convorbirile în prezența celor două delegații.

În acest cadru, miniștrii comerțului exterior și de externe ai celor două țări au prezentat rezultatele discuțiilor purtate în timpul vizitei, măsurile și acțiunile convenite privind dezvoltarea, în continuare, a colaborării și conlucrării româno-iugoslave atît pe plan bilateral, cît și în domeniul vieții internaționale.

În încheierea convorbirilor — care s-au desfășurat într-o atmosferă de caldă prietenie, de stimă și înțelegere reciprocă — tovarășul Nicolae Ceaușescu și tovarășul Sinan Hasani și-au manifestat satisfacția față de rezultatele noului dialog la nivel înalt româno-iugoslav, exprimîndu-și convingerea că acesta va contribui la întărirea tradiționalelor relații de prietenie și colaborare dintre România și Iugoslavia, dintre Partidul Comunist Român și Uniunea Comuniștilor din Iugoslavia, dintre popoarele celor două țări, la dezvoltarea pe mai departe a conlucrării lor pe arena internațională, în interesul reciproc, al cauzei păcii și securității, destinderii și înțelegerii în întreaga lume.

Tovarășul Sinan Hasani a mulțumit încă o dată pentru ospitalitatea de care s-a bucurat în timpul vizitei, pentru convorbirile purtate cu acest prilej.

S-a hotărît continuarea dialogului româno-iugoslav la cel mai înalt nivel, subliniindu-se rolul său hotărîtor în dezvoltarea raporturilor prietenești dintre țările, partidele și popoarele noastre.

În legătură cu rezultatele vizitei a fost convenit un comunicat care se dă publicității.

În întreprinderi și instituții din Capitală

Președintele Prezidiului Republicii Socialiste Federative Iugoslavia, tovarășul Sinan Hasani, împreună cu persoanele oficiale care îl însoțesc, a vizitat, vineri dimineața, Întreprinderea „Electronica" din Capitală. Oaspetele a avut cuvinte de apreciere față de succesele obținute de specialiștii unității în realizarea unor tehnologii de vîrf pentru această modernă ramură industrială și a urat colectivului noi succese în activitate, în dezvoltarea relațiilor de cooperare cu R.S.F. Iugoslvia și cu alte țări.

Tot în cursul dimineții a fost vizitat Muzeul de Istorie al Republicii Socialiste România. Aici a fost vizionată expoziția „Dovezi ale dragostei, înaltei stime și profundei prețuiri de care se bucură președintele Nicolae Ceaușescu și tovarășa Elena Ceaușescu, ale amplelor relații de prietenie și colaborare dintre poporul român și popoarele altor țări".

Oaspetele a luat cunoștință, de asemenea, de valoroase mărturii privind istoria și civilizația multimilenară a poporului român.

Președintele Prezidiului R.S.F. Iugoslavia a semnat în cărțile de onoare ale obiectivelor vizitate.

Pe meridianele globului

Sesiunea Adunării Generale a O.N.U.

NAȚIUNILE UNITE 21 (Agerpres)

Adunarea Generală a O.N.U. a încheiat dezbaterile în problema Namibiei, adoptînd cinci rezoluții cu privire la acest teritoriu. Documentele condamnă energic Africa de Sud pentru continuarea ocupării ilegale a Namibiei și pentru refuzul de a-i permite accesul la independență. Documentul principal reafirmă că Organizația Poporului Africii de Sud-Vest (S.W.A.P.O.) este unicul reprezentant legitim al poporului namibian și exprimă sprijinul pentru lupta dreaptă a acesteia.

*

NAȚIUNILE UNITE 21 (Agerpres)

În urma dezbaterilor din plenul său cu privire la „Declarația Organizației Unității Africane asupra atacului militar american, aerian și naval, împotriva Marii Jamahirii Arabe Libiene Populare Socialiste", Adunarea Generală a O.N.U. a adoptat o rezoluție în această problemă, prezentată de un grup de 27 de state. Documentul condamnă atacul menționat, calificîndu-l o violare a dreptului internațional și a Cartei Națiunilor Unite și cere Statelor Unite să se abțină de la folosirea forței sau amenințarea cu folosirea ei în reglementarea disputelor cu Marea Jamahirie Arabă Libiană Populară Socialistă.

*

NAȚIUNILE UNITE 21 (Agerpres)

La Națiunile Unite a avut loc o reuniune a țărilor membre ale mișcării de nealiniere participante la lucrările celei de-a XI-a sesiuni a Adunării Generale a O.N.U. Ministrul de externe al Argentinei, Dante Caputo, i-a informat pe participanți despre ultimele inițiative ale țării sale pentru reglementarea problemei Insulelor Malvine (Falkland).

În comunicatul adoptat la încheierea reuniunii, transmit agențiile T.A.S.S. și Reuter, țările nealiniate susțin dreptul Argentinei asupra suveranității Insulelor Malvine și se pronunță pentru reluarea negocierilor argentino-britanice în această problemă, sub auspiciile secretarului general al O.N.U.

Participanții la reuniune au subliniat că prezența militară a Marii Britanii în regiune pune în pericol pacea și stabilitatea în zona litoralului Americii Latine.

Situația din Liban

BEIRUT 21 (Agerpres)

Situația din Liban se menține încordată ca urmare a continuării conflictului intern, ca și a deteriorării activității economice. După cum informează agențiile internaționale de presă, în luptele din zona taberei de refugiați Bourj El Barajneh dintre forțe ale grupării politice Amal și militanți palestinieni s-au înregistrat noi victime umane. Joi și-au pierdut viața patru persoane, alte 65 fiind rănite. Au reizbucnit luptele între palestinieni și miliția Amal și în zona Saida.

Plenara C.C. al P.M.S.U.

BUDAPESTA 21 (Agerpres)

La Budapesta s-au desfășurat lucrările plenarei C.C. al P.M.S.U., care a ascultat și aprobat raportul secretarului general al partidului, tovarășul Janos Kadar, cu privire la întîlnirea de lucru de la Moscova a conducătorilor partidelor comuniste și muncitorești din țările socialiste membre ale C.A.E.R. — relatează agenția M.T.I. Comitetul Central al P.M.S.U. și-a exprimat speranța că prin lupta unită a tuturor forțelor iubitoare de pace se vor realiza progrese în rezolvarea problemelor dezarmării.

Plenara a subliniat necesitatea ridicării colaborării țărilor socialiste în cadrul C.A.E.R. la un nivel calitativ nou și a apreciat că întîlnirea de la Moscova va constitui un nou stimulent pentru accelerarea progresului tehnico-științific al țărilor participante.

■ PHENIAN

Agenția A.C.T.C. informează că la Phenian a avut loc ședința comună lărgită a C.C. al Frontului Democratic pentru Reunificarea Patriei și a Comitetului pentru Reunificarea Pașnică a Coreii. Au fost discutate probleme ale accelerării reunificării pașnice a țării și condamnate măsurile represive ale regimului sud-coreean împotriva forțelor democratice. În cadrul ședinței a fost adoptată o scrisoare către partidele și organizațiile politice, către toate popoarele lumii chemînd la sprijin activ al luptei poporului coreean pentru reunificarea țării, pentru transformarea peninsulei Coreea într-o zonă lipsită de arme nucleare.

■ JOHANNESBURG

Compania „Eastman Kodak" este a cincea mare corporație americană care a anunțat că se retrage din Africa de Sud și-și va concedia personalul de la filialele sale sud-africane. Această măsură se înscrie în cadrul sancțiunilor anunțate de guvernul american la 2 octombrie, ca o consecință a continuării de către regimul de la Pretoria a politicii de apartheid. Firma amintită a fost precedată, în adoptarea de sancțiuni, de alte mari corporații americane cum ar fi „Coca Cola" și „General Motors".

■ WASHINGTON

Guvernul S.U.A. a recomandat interzicerea vînzărilor produselor din tutun tinerilor sub 18 ani, în toate statele S.U.A. Raportul menționează că fumatul este singura cauză previzibilă a morții în societatea contemporană și una dintre principalele probleme actuale privind asigurarea sănătății populației.

■ ROMA

Peste 100 000 de tineri din Napoli au participat la o demonstrație, cerînd locuri de muncă și exprimîndu-și protestul față de activitățile Camorrei (mafia napolitană). Manifestanții s-au oprit în fața primăriei orașului spre a atrage atenția autorităților asupra faptului că tinerii sînt uniți și protestează împotriva amestecului și a afacerilor ilicite ale Camorrei pe piața locurilor de muncă. Demonstrația s-a desfășurat la chemarea „Asociației tinerilor pentru muncă" și a organizației „Studenții împotriva Camorrei".

■ PARIS

Potrivit unui studiu oficial, în Franța se înregistrează o rată de creștere a șomajului de 2,5 la sută lunar, iar în acest an de mai mult de 2,8 la sută. Din forța activă de muncă a Franței, peste 3,2 milioane persoane sînt în situația de șomeri.

România — promotor consecvent al cauzei păcii

COMENTARIU EXTERN

În climatul politic al contemporaneității, tensionat, bipolarizat de tendințe profund divergente, fiecare acțiune pe plan național sau internațional, întreprinsă în mod unilateral sau concertat, trebuie să reprezinte o reală șansă pentru întemeierea trainică a păcii întregii planete. Este o convingere unanim afirmată, dar, din păcate, rareori învestită cu puterea faptei, singura în stare să transforme aspirația în realitate, idealul în stare de fapt, imperativul în datorie responsabil asumată și împlinită. Experiența bogată a ultimelor decenii, nu lipsită de contorsiuni, de evenimente dătătoare de legitime speranțe, dar, totodată, generatoare de neliniște sau deziluzii — probează adevărul axiomatic, afirmat în repetate rînduri de România socialistă, de președintele ei, tovarășul **NICOLAE CEAUȘESCU**, adevăr conform căruia stă în putința popoarelor ca, unindu-și forțele, determinînd acțiuni inspirate de voință politică fermă, să facă lumea noastră mai bună, mai sigură, mai dreaptă și, înainte de toate, să întemeieze, o dată pentru totdeauna, **o lume a păcii**. Demersul politic românesc, într-o deplină unitate dialectică a dimensiunii sale interne și internaționale, a fost consacrat consecvent slujirii acestui țel nobil, umanist, pe cît de real, pe atît de dificil de atins, așa cum o atestă evoluția sinuosului proces amorsat tocmai în scopul soluționării gravelor probleme ale epocii contemporane, ale erei atomice. Se impune, de aceea, a fi remarcată **poziția activă a țării noastre**, promovată neobosit în toate forurile învestite să dezbată problematica de interes internațional și să adopte măsuri negociate, poziție călăuzită de orientările și inițiativele tovarășului Nicolae Ceaușescu, strateg al angajării României în lupta pentru o pace ireversibilă, egală pentru toți, pentru securitatea tuturor statelor, indiferent de mărime, putere economică sau militară, de orînduire socială, în lupta pentru inversarea cursei înarmărilor, înfăptuirea dezarmării, prioritar a celei nucleare, pentru eliberarea omenirii de coșmarul potențialei catastrofe nucleare, pentru instaurarea unei noi ordini economice internaționale, eradicarea subdezvoltării și consacrarea tuturor forțelor, în consens cu soarta ce o merită condiția umană, progresului și civilizației la scară planetară.

Procesul Conferinței pentru securitate și cooperare în Europa, în contextul căruia, ca parte integrantă, de curînd s-a încheiat cu succes Conferința de la Stockholm, Conferința pentru dezarmare de la Geneva, principalul for negociator în privința acestei chestiuni vitale pentru omenire, sesiunile Adunării Generale a O.N.U., reuniunile internaționale consacrate diferitelor probleme sînt cadrul în care, pe parcursul anilor, România socialistă și-a făcut cunoscut punctul de vedere, principial, întemeiat pe analiza riguroasă a realității, a promovat inițiativele de larg ecou ale tovarășului Nicolae Ceaușescu, militînd pentru asigurarea unui climat democratic al lucrărilor acestor forumuri, pentru instituirea unui spirit real de lucru, pentru trecerea de la declarații de principii și de bune intenții la măsuri concrete, convenite prin consens și, astfel, învestite cu forța de a determina schimbările atît de necesare în lume. În acest temei, țara noastră, președintele Nicolae Ceaușescu au dobîndit un binemeritat prestigiu internațional, acțiunile României bucurîndu-se de adeziunea și sprijinul unui număr tot mai larg de state, proiectele românești fiind, într-o impresionantă succesiune, asimilate prin coautorat și adoptate ca rezoluții sau aflîndu-se la baza unor acorduri multilateral convenite. Astăzi, pe meridianele lumii este recunoscută valoarea de pionierat a multor demersuri ale politicii externe românești, valoarea ei înalt pilduitoare, numele țării, al președintelui ei, îngemănate, rostindu-se o dată cu numele marii cauze pe care o slujesc: **ROMANIA, CEAUȘESCU — PACE.**

O nouă inițiativă românească, reducerea unilaterală cu 5 la sută a armamentelor, efectivelor și cheltuielilor militare, în sprijinul căreia, mîine, vom spune DA în cadrul referendumului, reiterează atașamentul României față de politica de pace și confirmă identitatea dintre concept și practică în viziunea românească privind înfăptuirea păcii prin dezarmare. Act de suveranitate națională, referendumul în numele păcii, al dezarmării este, de asemenea, dovada exemplarei continuități a politicii noastre: după adoptarea, în urmă cu cîțiva ani, a hotărîrii de reducere și, apoi, înghețare a cheltuielilor militare, după încununarea inițiativei românești de proclamare a anului în curs drept An Internațional al Păcii, după neobosite eforturi pe arena mondială pentru afirmarea cauzei păcii, România face o nouă dovadă a capacității sale de a aborda problematica păcii într-o optică nouă, realistă: **strategia păcii este strategia dezarmării.**

Vom spune DA, mîine, inițiativei României socialiste de a-și reduce cu 5 la sută armamentele, efectivele și cheltuielile militare, vom spune DA, însuflețiți de vibrantele chemări ale tovarășului Nicolae Ceaușescu adresate, ieri, întregului popor de la înalta tribună a Adunării populare a oamenilor muncii din Capitală consacrată păcii și dezarmării. Vom spune DA într-un deplin consens național, nutrind sentimentul legitim că opțiunea noastră este demnă de fiii unei țări statornic iubitoare de pace, demnă de a fi urmată pretutindeni în lume.

LUCA ARBORE

Redacția și administrația: strada Vasile Alecsandri nr. 8. Redactor-șef, telefon 45105; administrația și publicitatea, telefon 34070, interior 248; serviciul tehnic de noapte, telefon 30776. Tipar: Întreprinderea poligrafică, str. 7 Noiembrie nr. 49, telefon 37060

BIBLIOTECA CENTRALA UNIVERSITARA „M. EMINESCU" IAȘI

Proletari din toate țările, uniți-vă!

Flacăra Iașului

Organ al Comitetului județean Iași al P.C.R. și al Consiliului popular județean

Anul XLIII — Nr. 12 477 | Duminică, 23 noiembrie 1986 | 4 pagini — 50 bani

ÎN PAGINA a II-a

Votăm pentru pace și dezarmare, pentru viitorul luminos al țării

Scrisori ale oamenilor muncii

Într-o deplină unitate în jurul partidului, al secretarului său general, tovarășul Nicolae Ceaușescu, astăzi, în cadrul referendumului, un DA hotărît noii inițiative de pace a României socialiste !

O semnătură pentru viață

În spiritul profundului democratism ce caracterizează societatea noastră socialistă, poporul român este chemat, astăzi, să se pronunțe în cadrul referendumului, asupra unei probleme deosebite pentru cauza păcii, destinderii și colaborării în lume, reducerea unilaterală încă din acest an, de către țara noastră cu 5 la sută a armamentelor, efectivelor și cheltuielilor militare.

Izvorîtă din activitatea și preocuparea neobosită ale tovarășului NICOLAE CEAUȘESCU, marele luptător și erou al păcii, însușită de participanții la cel de al III-lea Congres al oamenilor muncii, reprezentativ forum al democrației noastre muncitorești-revoluționare, adoptată de Plenara C.C. al P.C.R. și legiferată de Marea Adunare Națională, măsura de reducere a armamentelor, efectivelor și cheltuielilor militare este pusă astăzi în fața cetățenilor cu drept de vot, a tinerilor în vîrstă de 14—18 ani, chemați să se pronunțe asupra acestui act de mare însemnătate politică și patriotică.

Așa cum sublinia tovarășul Nicolae Ceaușescu și în magistrala cuvîntare rostită la marea adunare populară din Capitală consacrată păcii și dezarmării, inițiativa luată de România socialistă reprezintă un strălucit exemplu care dovedește că înfăptuirea marelui deziderat al dezarmării se poate realiza numai prin trecerea de la vorbe la fapte, la măsuri concrete, aceasta fiind singura cale de apărare și consolidare a păcii, de creare a unui climat trainic de înțelegere și colaborare internațională.

Numai în condițiile de pace, de viață liberă și independentă, popoarele se pot dezvolta, își pot construi în liniște viitorul. România, avînd drept far călăuzitor Programul partidului, istoricele hotărîri adoptate de Congresul al XIII-lea, a trecut într-o nouă etapă de dezvoltare, punîndu-și ca obiectiv strategic fundamental trecerea de la țară socialistă în curs de dezvoltare la un stadiu nou, superior, de țară mediu dezvoltată. Au fost adoptate planuri și programe ce asigură o nouă și luminoasă perspectivă, în acest prim an al celui de al 8-lea cincinal, poporul român, sub conducerea înțeleaptă a partidului, a secretarului său general, tovarășul Nicolae Ceaușescu, a obținut succese deosebite în toate domeniile de activitate, aducîndu-și contribuția la opera de construcție pașnică a României socialiste.

Asemenea întregului popor, oamenii muncii ieșeni, toți locuitorii acestor străvechi meleaguri românești se prezintă azi, la marele referendum al păcii și dezarmării, cu fapte deosebite de muncă, cu gîndul curat și senin de a acționa și pe mai departe pentru propășirea necontenită a patriei, pentru înfăptuirea neabătută a măreților planuri și programe de dezvoltare economico-socială, făurind noi bunuri materiale și spirituale, sporind mereu avuția națională.

Pentru a ne bucura în liniște de tot ceea ce am construit în anii luminoși ai socialismului, pentru a înfăptui ceea ce ne-am propus, pentru a asigura viitorul fericit al copiilor noștri, sîntem chemați să ne exprimăm cu hotărîre opțiunea pentru pace și dezarmare, pentru dreptul la muncă și viață liberă și demnă.

Susținînd prin semnăturile noastre noua și strălucita inițiativă de pace a României, să facem legămînt solemn în fața partidului și țării, a strălucitului ei conducător, tovarășul Nicolae Ceaușescu, că vom munci și vom lupta pentru înălțarea continuă a patriei socialiste, pentru triumful cauzei păcii și dezarmării în lume, pentru asigurarea dreptului la viață.

TRAIASCA PACEA ȘI COLABORAREA ÎNTRE POPOARE !

Independență, suveranitate — dezarmare, pace

Precedat, în întreaga țară de ample manifestări, în suita cărora momentul culminant îl reprezintă marea adunare populară a oamenilor muncii din Capitală consacrată dezarmării și păcii, desfășurată în prezența tovarășului NICOLAE CEAUȘESCU, referendumul la care participăm astăzi, act politic unic în lume, integrat organic spiritului sistemului democrației noastre muncitorești, revoluționare, va decide într-o importantă problemă de politică internă și externă — reducerea unilaterală de către România, încă în acest an, cu 5 la sută a armamentelor, efectivelor și cheltuielilor militare. Întregul popor, exercitîndu-și prerogativele naționale, este hotărît să spună DA acestei noi și strălucite inițiative a conducătorului partidului și statului nostru, tovarășul Nicolae Ceaușescu, exprimarea acestei opțiuni în cadrul celei mai largi consultări populare fiind, în același timp, legămîntul națiunii de a-și apăra independența și suveranitatea, de a-și consacra întreaga energie muncii sale libere pentru făurirea societății socialiste multilaterat dezvoltate și înaintarea spre comunism, de a se afla, pe mai departe, în primele rînduri ale luptei pentru pace.

Izvorîtă din consultarea secretarului general al partidului, președintele Republicii cu poporul, în cadrul permanentului dialog pe care tovarășul Nicolae Ceaușescu îl întreține cu oamenii muncii, hotărîrea privind reducerea cu 5 la sută a armamentelor, efectivelor și cheltuielilor militare și organizarea unui referendum în acest sens este în deplin consens cu tot ce a întreprins conducătorul națiunii noastre, Erou al păcii, într-o vastă operă teoretică și dinamică activitate practică, într-un spirit de continuă promovare a inițiativei, pentru împlinirea legitimelor aspirații privind făurirea unei lumi mai bune și mai drepte, fără arme și războaie, o lume a păcii și colaborării egale între națiuni ; de asemenea, această hotărîre este pe potriva felului de a fi al poporului român, vocația noastră de oameni pașnici îmbinîndu-se armonios cu necesara cutezanță de a aborda, într-un mod nou, realist și umanist, acum, într-un moment de agravare a tensiunii pe arena mondială, problematica atît de complexă a făuririi păcii prin dezarmare. Referendumul de astăzi — așa cum sublinia tovarășul Nicolae Ceaușescu în cuvîntarea rostită la marea adunare populară a oamenilor muncii din Capitală consacrată păcii și dezarmării — **este consultarea celor ce trebuie să hotărască, dar și să trăiască în România de mîine, este încă o dovadă a faptului că, în România socialistă, totul se înfăptuiește cu poporul, pentru popor.** Înscrierea în Constituție a referendumului ca formă de consultare a poporului, participarea tuturor cetățenilor cu drept de vot la fundamentarea unei hotărîri printr-un DA al consensului național, consens ce va include și opțiunea line-

(continuare în pag. a 3-a)

Votul nostru — întărit prin noi fapte de muncă

În această zi memorabilă, de 23 noiembrie 1986, întregul nostru popor își manifestă încă o dată, și prin referendumul organizat din strălucita inițiativă a tovarășului NICOLAE CEAUȘESCU, voința de pace și dezarmare, acordul său unanim pentru reducerea unilaterală, cu 5 la sută, pînă la sfîrșitul anului, a armamentelor, efectivelor și cheltuielilor militare de către țara noastră. La **Fabrica de încălțăminte „Aurora"**, din orașul Tîrgu Frumos, colectivul de muncă, rostind un DA hotărît, prin votul exprimat azi, nutrește o vie satisfacție, izvorîtă din succesele cu care se prezintă la acest mare eveniment politic din viața țării. Directorul fabricii, ing. **Dinu Laurențiu**, ne relata că principalii indicatori planificați pe zece luni parcurse din acest an au fost realizați, iar valoarea producției marfă a fost depășită cu 3 milioane de lei, îndeosebi pe seama creșterii peste nivelul planificat a productivității muncii, cu peste 3 la sută. „Noi, cei care lucrăm în activitatea de creație, ne declara muncitorul **Ignat Girdea**, nutrim un sentiment de mare mîndrie și satisfacție pentru faptul că modelele concepute de noi se bucură de prețuire și căutare și pe piața externă. Faptul că planul la export se va dubla în anul viitor ne-a mobilizat și mai mult eforturile, în sensul diversificării colecțiilor și înnoirii continue a producției. Avem, la această oră, cu 10 modele în plus, oferite la contractările pentru anul viitor, la care a și început pregătirea fabricației. Considerăm că strădaniile noastre în producție sînt modul cel mai grăitor în care noi, oamenii muncii din întreaga țară, putem spune un DA hotărît păcii, dezarmării, colaborării pașnice între popoare".

Reportaj de la Fabrica de încălțăminte „Aurora" din orașul Tîrgu Frumos

Asemeni interlocutorului nostru gîndesc și acționează toți oamenii muncii de la „Aurora". Ei își intensifică acum eforturile pentru îndeplinirea în condiții cît mai bune a planului pe această lună și pe întregul an, acordînd o atenție deosebită indicatorilor de eficiență. Între preocupările orientate în acest sens consemnăm introducerea unei noi tehnologii pentru prelucrarea superioară a materialelor recuperabile și refolosibile din înlocuitori de piele. Cu ajutorul ei vor fi recuperate, deocamdată, deșeurile de policlorură de vinil, urmînd să fie studiate și posibilitățile de recuperare și refolosire a poliuretanilor.

Eforturile de organizare superioară a producției și a muncii s-au concretizat și în reorganizarea unor fluxuri de fabricație, cum este cazul liniei pregătit-cusut, ceea ce va îmbunătăți mult ritmicitatea producției. O activitate care prinde tot

M. BUCUR

(continuare în pag. a 3-a)

Haina păcii

Cît mi-am dorit
să ies din uniformă
să mă îmbrac
în hainele de-acasă ;
cît mi-am dorit
să citesc și altceva
decît regulamente !
Războiul uniformizează
pînă și sufletul omului
cînd devine soldat
și încă fără termen...
Lăsați-mă îmbrăcat
în haina păcii ;
ea n-are galoane, grade,
nici prea mulți nasturi,
și-i stă bine oricui
îmbrăcat în simplitatea ei.

RADU FELECAN

Votăm pentru pace și dezarmare, pentru viitorul luminos al țării

Fericire pentru noi și pentru copiii noștri

Cuvîntarea rostită de tovarășul **NICOLAE CEAUȘESCU** la marea adunare populară a oamenilor muncii din Capitală consacrată dezarmării și păcii ne-a întărit mai mult convingerea că, sporind producția, întărind puterea economică a patriei noastre contribuim din plin la succesul politicii de pace. Exprimată cu clarviziune și spirit revoluționar de conducătorul partidului și statului nostru, politica de pace, dezarmare și colaborare între popoare trezește vii speranțe în întreaga lume. Niciodată țara noastră n-a avut atît de mulți prieteni cîți are astăzi, tocmai datorită poziției sale consecvente de apărare a păcii, a muncii constructive în folosul omului.

La chemarea secretarului general al partidului, noi, femeile muncitoare, vom face totul pentru dezvoltarea economico-socială a patriei, pentru afirmarea continuă a superiorității orînduirii noastre socialiste, care își propune ca țel suprem bunăstarea și fericirea poporului. Colectivul întreprinderii „Țesătura", din care fac parte, își intensifică eforturile creatoare pentru a încheia anul 1986 cu rezultate cît mai bune în producție, depășind, în primul rînd, exportul, care ne-a făcut cunoscut în foarte multe țări ale lumii și care a fost primit ca o contribuție de preț la întărirea relațiilor de colaborare în avantajul reciproc, la întărirea păcii. De asemenea, ne vom crește copiii în spiritul dragostei de patrie și de pace, pentru a duce mai departe această înaltă tradiție strămoșească. Votul nostru pentru reducerea armamentelor, efectivelor și cheltuielilor militare cu 5 la sută pînă la sfîrșitul anului va fi un vot pentru dezvoltare economică, pentru o viață mai bună, pentru fericirea noastră și a copiilor noștri.

TRANDAFIRA FABRICANTU
fîrăreasă, „Erou al Muncii Socialiste", Întreprinderea „Țesătura"

PACE — Foto : T. Paul

Profund omagiu marelui Erou al păcii

Am muncit o viață, am crescut trei copii, care astăzi sînt la casele lor, oameni folositori țării. Sînt de mult timp, de aproape 20 de ani, pensionară, dar mă simt la fel de legată de tot ce se întîmplă în unitatea unde am lucrat, în oraș, în țară, ca și în anii cînd eu însămi munceam : cine poate sta deoparte, cînd în jur totul se schimbă, se înnoiește, cînd o țară schimbă țara, ca-n povești ? Alături de întregul popor, am ascultat și eu impresionanta cuvîntare a tovarășului **NICOLAE CEAUȘESCU**, marele Erou al păcii, la grandioasa adunare a oamenilor muncii din Capitală, consacrată dezarmării și păcii. M-au mișcat profund cuvintele conducătorului nostru. I-am înțeles frămîntările, îngrijorarea față de pericolul unui cataclism nuclear, grija nemăsurată pentru țară și pentru viitorul ei, dragostea pentru popor, pentru copiii noștri, care au stat la baza noii sale strălucite inițiative de pace. Am înțeles, mai bine, că nimeni nu poate, nu are dreptul să stea deoparte în acest front al păcii, că trebuie făcut totul pentru a salva omenirea de la pericolul unui război care n-ar avea învingători, ci numai învinși, a unui pericol din care ar ieși învinsă însăși viața planetei. Iată de ce voi spune, din toată inima, DA la referendumul de astăzi, DA pentru reducerea cu 5 la sută a armamentelor, cheltuielilor și efectivelor militare, cu mîndria de a fi cetățean al unei țări care se impune, prin exemplul ei luminos, în conștiința întregii lumi, cu speranța că exemplul nostru va fi urmat de toate națiunile lumii. DA la referendum înseamnă DA pentru viață, DA pentru un viitor luminos al urmașilor noștri, pentru ale căror prosperitate și libertate am muncit noi, cei vîrstnici, înseamnă un NU hotărît războiului pe care noi l-am trăit și știm ce înseamnă.

MARIA LUPESCU
pensionară, Iași

Pentru continua înălțare a satelor noastre

Am urmărit cu deosebit interes și justificată mîndrie patriotică magistrala cuvîntare rostită de tovarășul **NICOLAE CEAUȘESCU** la marea adunare populară din Capitală consacrată păcii și dezarmării. Și de această dată, conducătorul partidului și statului nostru, neobosit luptător pentru pace și dezarmare, pentru o lume fără arme și războaie, pentru destindere și colaborare, a arătat că dezvoltarea în continuare a popoarelor, edificarea societății socialiste și comuniste nu se pot înfăptui decît în pace. România a parcurs în anii socialismului, și îndeosebi în perioada ce a trecut de la Congresul al IX-lea al partidului, un drum glorios, bogat în împliniri în toate domeniile de activitate. La fel cu întreaga țară, comuna Lețcani și-a schimbat din temelii înfățișarea. Distrusă aproape în totalitate în timpul celui de al doilea război mondial, localitatea a renăscut și s-a înălțat prin munca pașnică a oamenilor, evoluînd necontenit pe coordonatele civilizației socialiste. Avem în continuare multe de făcut, în acest cincinal ne vom dezvolta și moderniza întreaga activitate în spiritul istoricelor hotărîri ale Congresului al XIII-lea al partidului, al înaltelor exigențe formulate de tovarășul Nicolae Ceaușescu pentru înfăptuirea obiectivelor noii revoluții agrare. Toate acestea în folosul oamenilor, pentru bunăstarea lor materială și spirituală.

Pentru ca viața să ne fie mai frumoasă și mai îmbelșugată, astăzi, noi, toți, tineri și vîrstnici, bărbați și femei, vrednicii oameni ai muncii din comună, în frunte cu comuniștii, vom susține prin semnăturile noastre strălucita inițiativă luată de România socialistă, de președintele ei, tovarășul Nicolae Ceaușescu, de reducere cu 5 la sută a armamentelor, efectivelor și cheltuielilor militare.

Votul nostru pentru pace și dezarmare va însemna, totodată, și un legămînt solemn în fața partidului, a secretarului general al partidului, tovarășul Nicolae Ceaușescu, de a răspunde prin noi fapte de muncă, angajîndu-ne ca în cel de-al doilea an al actualului cincinal să obținem producții agricole tot mai mari, să realizăm obiectivele noii revoluții agrare.

VIRGIL MUNTEANU
secretarul comitetului comunal de partid, primarul comunei Lețcani

Un DA din toată inima

Inima noastră este inima țării. Țara este bunul nostru cel mai de preț. Și de aceea o vrem cît mai frumoasă, cît mai bogată, cît mai strălucitoare. Pentru aceasta au luptat bunii și străbunii noștri. Pentru ca scumpa noastră patrie să-și crească fiii și fiicele în liniște și pace. Pentru ca tînăra generație să se bucure din cea mai fragedă vîrstă de tot ce are țara mai măreț.

N-am dorit războaie niciodată. Am vrut ca înăuntrul hotarelor vetrei noastre să muncim și să trăim în pace. Am știut să împrăștiem, de fiecare dată, norii negri care ne-au întunecat lumina. Iată de ce împreună cu întregul colectiv, alături de care muncesc, mă bucur din adîncul sufletului de noua inițiativă de pace a iubitului nostru conducător, **tovarășul NICOLAE CEAUȘESCU.** Ne bucurăm din inimă fiindcă numai muncind în pace și nu sub amenințarea războiului ne vom putea face viața mai frumoasă, mai bogată, vom putea crește copiii sănătoși, viguroși care să ducă mai departe idealurile noastre de cinste și dreptate. Muncind în pace vom putea spori și producția. De altfel, pentru acest lucru ne străduim și acum din toate puterile. Pînă la sfîrșitul acestui an apreciem că vom livra suplimentar la fondul de stat peste 800 de hectolitri de lapte și o însemnată cantitate de carne. Pe lîngă toate acestea, am redus cu 20 de lei prețul de cost al unui hectolitru de lapte. Pentru 1987, răspunzînd așa cum se cuvine îndemnurilor tovarășului Nicolae Ceaușescu rostite de la înalta tribună a **marii adunări populare a oamenilor muncii din Capitală consacrată dezarmării și păcii**, ne-am angajat să obținem de la fiecare vacă cu 100 de litri de lapte mai mult decît în acest an. Pacea înseamnă muncă. Pacea înseamnă fericire, înseamnă viață. Iată de ce eu și familia mea (soția lucrează alături de mine), împreună cu întregul colectiv vom spune DA din toată inima la marele referendum de azi, 23 noiembrie.

ȘTEFAN ANICHITOAIEI
muncitor la ferma Scînteia a I.A.S. Miroslava

O măsură a voinței ferme de pace

Ori de cîte ori citesc în ziare sau ascult la radio despre înarmări, despre sumele uriașe care se cheltuiesc în lume pentru bombe, rachete și arme, înfiorătoare instrumente de distrugere, simt că-mi îngheață sîngele în vene. Cum este posibil, mă întreb, ca oamenii care se consideră cu judecata sănătoasă, care au trecut de atîtea ori prin experiența cumplită a războaielor să iroosească atîta inteligență, să cheltuiască atîția bani numai și numai pentru a fabrica arme ucigătoare ? Armamentul nuclear existent la această dată în lume este suficient pentru a distruge de zeci de ori planeta pe care trăim. Să irosești atîtea fonduri pentru a crea mijloace cu care să nimicești viața, să transformi totul în pulbere și scrum, e îngrozitor și revoltător. O spune o mamă care a născut și crescut 5 copii, o truditoare a ogorului, care, cu fiecare bob pus sub brazdă, tot viață aduce pe lume. Noi, mamele, din întreaga lume nu vrem ca cei cărora le-am dăruit viață să devină victime într-un război apocaliptic. Iată de ce, alături de celelalte mame din țara noastră susțin din toată ființa mea noua inițiativă de pace a României, pronunțată prin glasul marelui Erou al păcii, tovarășul Nicolae Ceaușescu. Izvorîtă din milenara năzuință de pace a poporului român, inițiativa reducerii unilaterale de către țara noastră cu 5 la sută a armamentelor, efectivelor și cheltuielilor militare reprezintă o măsură a voinței și hotărîrii noastre de a apăra pacea nu prin vorbe, ci prin fapte, prin acțiuni concrete și eficiente. Este un exemplu pe care am dori să-l urmeze toate popoarele planetei noastre. Vom avea de cîștigat fiecare în parte și cu toții împreună. Mă gîndesc numai ce resurse uriașe ar deveni disponibile în lume prin înlăturarea poverii înarmărilor, resurse care ar putea fi utilizate în folosul omenirii, al copiilor noștri prin construirea de fabrici, de școli și spitale, în ajutorarea celor amenințați de spectrul foamei și mizeriei.

Iată de ce astăzi voi înscrie pe buletinul referendumului un răspicat și categoric DA, care să ne pună la adăpost copiii de pericolul unui război nimicitor, să le deschidă calea spre un viitor fericit și luminos.

MARIA D. ȘTEFANESCU
cooperatoare din comuna Bivolari

Totul pentru oameni, totul pentru viață

Ziua de 23 noiembrie 1986 va fi consemnată cu litere de aur în cartea istoriei poporului de pe aceste meleaguri, dintotdeauna luptător pentru pace, pentru adevărul vieții pe pămînt. Pentru că fiecare om este o entitate, care are dreptul cel mai cinstit la viață. Indiferent cum îl cheamă, înainte de toate, omul este om și nimeni nu are dreptul să-i suprime respirația și aspirația. Nici un așazis războinic nu a murit de moarte bună, ori, cum se pronunță poporul nostru, „în patul lui"... Ce-a făcut Cezar vrînd să învingă ? S-a învins pe el, chiar sub pumnalul fiului său adoptiv, Brutus. Ce a avut Napoleon încercînd să cucerească imensitatea rusească ? O troică de neînvingător, care să-l ducă pe căi ocolite spre țară, în modul cel mai rușinos.

În definitiv, ce a vrut Alexandru Macedon ? Să moară la vîrsta de 33 de ani, departe, foarte departe de patria-mamă, cînd ar fi putut foarte bine să mai trăiască pînă la vîrsta obișnuită a secolului, dacă nu avea gustul aventurii în locul meditației ? (Desigur, gustul acesta l-l dăduse plăcerea de a se război a tatălui său, Filip).

În definitiv, ce a vrut cea mai stupidă minte a omenirii, ucigînd, mutilînd fizic și psihic, pe diferite căi, zeci și zeci de milioane de oameni nevinovați între anii 1938 și 1945, pentru ca sfîrșitul să și-l găsească în sinucidere, în buncăr, împreună cu Eva Braun, de frica răspunderii ?

Cavalerii Mesei Rotunde însemnau un joc al spadei, o întrecere sportivă, din care epoca modernă a înțeles cu totul altceva. Am văzut în poze cum aviatorii americani erau decapitați, fără judecată primară de japonezi, la fel cum soldați japonezi erau spînzurați de gurile tunurilor cuirasatelor americane.

Oare acesta este rostul vieții noastre pe pămînt ? Să ne măcelărim unii pe alții ? Noi nu vrem să ne ucidem copiii, noi vrem să-i creștem în liniște și desăvîrșită pace. De aceea ne bucură că România, prima țară din lume, prin vocea președintelui său, Nicolae Ceaușescu, optează pentru demnitatea omului, pentru viața lui, pentru bucuria lui de a se ști în cea mai mare siguranță. Vibrantele chemări adresate de la înalta tribună a marii adunări populare din Capitală onorează poporul acesta de pe meleaguri geto-dace, demonstrează lumii întregi convingerea noastră, a tuturor românilor, o convingere milenară, că numai în pace viața înseamnă adevăr și liberă înțelegere.

VICENȚIU DONOSE

Așadar, DA

În fiecare dimineață, de la fereastra camerei în care lucrez, contemplu coloanele cu capiteluri dorice ale Bibliotecii „Mihai Eminescu" a Universității din Iași. Știu că acolo lucrează prietenii mei, cei care și-au dăruit viața cărții, științei și literaturii: Îmi imaginez mîna celui care astăzi, cu părul cărunt, întinde o carte adolescentului. Cunoșc comorile ce se ascund în spatele acelor pereți. Cunosc, atît cît îmi este la îndemînă, etica față de carte, față de cultură a fiecărui cetățean al patriei noastre. Dar, nu știu de ce, obsedat, privind coloanele bibliotecii noastre, îmi revine în minte Biblioteca din Alexandria, cea dată flăcărilor într-o vreme de războaie și pustiiri. Simbol al unei lumi care nu mai există ? Nu ! Este una dintre lecțiile pe care istoria ni le-a dat nouă, oamenilor de astăzi, să cugetăm la ceea ce înseamnă ca ființă, pentru noi și urmașii noștri, cartea, gîndul, sensibilitatea și visul către mai bine.

Referendumul de astăzi confirmă încă o dată sub înțeleapta conducere a președintelui țării, tovarășul Nicolae Ceaușescu, vocația de statornicie și pace a poporului român. **Așadar, DA !** În numele civilizației și culturii.

CORNELIU STURZU

Un nou sistem de irigații care va spori rodnicia ogoarelor

REPORTER PE FRONTUL DEZVOLTĂRII INTENSIVE

Sfîrșitul acestei luni va marca pentru agricultura ieșeană un eveniment deosebit. Pe harta județului nostru se va adăuga un nou obiectiv de importanță economică deosebită, cuprins în vastul Program național privind obținerea unor recolte sigure și stabile, program elaborat din inițiativa și sub directa îndrumare a **tovarășului NICOLAE CEAUȘESCU**, secretarul general al partidului. Mai precis, la 30 noiembrie va intra în circuitul economic un nou sistem de irigații de pe urma căruia vor beneficia de „ploaia artificială" circa 1 900 de hectare, suprafață aparținînd I.A.S. Popricani și cooperativelor agricole din Victoria și Golăești. Peste circa o săptămînă oamenii muncii din brigada condusă de inginerul Alexandru Pralea, de la I.E.E.L.I.F., care sînt executanții lucrării, vor avea la activ excavarea a 68 000 de metri cubi de terasamente, montarea a 30,6 kilometri de conductă și astuparea tuturor canalelor de la plotul nr. 1 unde se vor iriga circa 1 300 de hectare. În acest fel, în primăvara viitoare suprafața irigată a I.A.S. Popricani și C.A.P. Victoria se va extinde considerabil. Inginerii Adrian Lupașcu și Dănuț Pricop, adjunctul șefului de brigadă și, respectiv, șeful punctului de lucru, au mai trecut un examen. Un examen greu, dar cu constructori ca Dumitru Sălăgeanu, Gheorghe Susanu, Gheorghe Munteanu, Ovidiu Ifrim, Costache Chistol, Ovidiu Chistol și alții, bărbați destoinici, exemple de competență profesională și hărnicie, se înțelege că s-a obținut nota maximă. Eforturile lor, conjugate cu cele ale montorilor din echipele conduse de Vasile Puiu și Valeriu Șaramet, care au lucrat pe mai toate șantierele de irigații ale județului nostru, au făcut ca angajamentul asumat să fie îndeplinit în mod exemplar. Să nu se creadă însă că acest colectiv de oameni ai muncii nu s-a lovit și de unele greutăți. „Am avut perioade, ne spune Adrian Lupașcu, cînd unele lucrări ne depășeau puterile și tocmai de aceea nu se desfășurau în ritmul stabilit. Dar ne-au venit în ajutor constructori din unele formații de pe alte șantiere. Printre ei se numără montori din echipa condusă de Nicolae Cobzac, sudorii din echipa lui Emil Nichifor, mecanicii Adrian Fuștei, Gheorghe Aruștei sau Vasile Belici". La inițiativa șefului de brigadă poposim și în zona ploturilor nr. 3 și 4. După finalizarea lucrărilor și la aceste ploturi vor fi irigate alte 1 427 de hectare în cooperativele agricole din Golăești și Bosia și A.E.I. Holboca. Îl întîlnim aici, în mijlocul constructorilor, pe subinginerul Ionel Mihu, un alt adjunct al șefului de brigadă, și pe inginerul Mihai Ciochină, șeful punctului de lucru. Aflăm că aici, în final, conducta va însuma peste 40 de kilometri și că sînt de executat 80 000 de metri cubi de terasamente. Un mare volum de muncă care solicită din partea constructorilor să lucreze din zori și pînă în noapte pentru ca și unitățile amintite să beneficieze chiar din primăvara anului viitor de irigații. Și de altfel așa s-a lucrat și se lucrează. Așa au reușit mecanicii Gheorghe Coroianu, Vasile Bărdiță, Nicolae Luchian și Viorel Lungu să sape pînă acum 35 de kilometri de șanțuri, ceea ce înseamnă 60 000 de metri cubi de terasamente. Aceasta a permis montarea conductei pe aproape 30 de kilometri. Conducătorii auto Pavel Rusu și Constantin Marcu, cei care asigură aprovizionarea cu materiale, nu stau nici o clipă. Iar macaragiii Gheorghe Livadaru și Gheorghe Marcu au părăsit utilajele doar pentru masă și odihnă. Și dacă acest sistem va intra doar parțial în funcțiune tot la sfîrșitul acestei luni vina nu aparține oamenilor muncii de la I.E.E.L.I.F. Nu le-au sosit încă două utilaje necesare stațiilor de pompare și punere sub presiune. Sînt totuși promisiuni că utilajele vor fi livrate în cel mai scurt timp.

Ne oprim aici cu relatarea noastră. Dar nu înainte de a sugera celor ce vor beneficia de „ploaia artificială" că atunci cînd apa va ajunge prin conducte la culturi să-și îndrepte măcar pentru o clipă gîndul către oamenii muncii care au realizat acest important obiectiv.

ANDREI BRATU

Independență, suveranitate — dezarmare, pace

(urmare din pag. I)

rilor între 14—18 ani, consultați în numele dreptului lor de a lua parte la întemeierea propriului viitor, conferă evenimentului politic de astăzi semnificația unicității, strălucirea unui act demn de istoria noastră milenară, demn, de asemenea, de a reverbera profund, așa cum o atestă numeroasele dovezi, în conștiința națională și în conștiința popoarelor.

Participăm la referendum mîndri de istoricele noastre împliniri, de înfăptuirile fără precedent ale **„Epocii Nicolae Ceaușescu"**, hotărîți să facem din acest prim an al actualului cincinal o treaptă zidită cu deplin succes pe calea transpunerii neabătute în viață a hotărîrilor Congresului al XIII-lea al partidului, pe calea dobîndirii unei noi calități a vieții și a muncii, pentru ridicarea nivelului de trai material și spiritual al întregii societăți, esența politicii partidului și statului nostru. Apropiatul bilanț al sfîrșitului de an va consemna substanțiale progrese în toate domeniile de activitate. Economia, în întregul ei, angajată ferm în procesul dezvoltării intensive, înregistrează ritmuri ce dau garanția împlinirii țelului propus pînă în anul 1990 — atingerea stadiului de țară socialistă mediu dezvoltată. Pe baza rezultatelor din industrie și agricultură, îndeosebi, din celelalte sectoare, venitul național va spori, în acest an, cu 9 la sută. Am realizat cea mai mare recoltă din istoria țării — peste 28 milioane tone cereale și — așa cum sublinia tovarășul Nicolae Ceaușescu — avem toate condițiile să încheiem anul cu rezultate bune în toate domeniile. Pentru aceasta, fiecare zi trebuie să se încheie cu rezultate bune, atît în ceea ce privește realizarea sarcinilor imediate, cît și în materializarea îndatoririlor permanente : creșterea productivității muncii, sporirea calității producției, reducerea cheltuielilor, economisirea materiilor prime și materialelor, a energiei și combustibilului. Intensificarea exportului, lărgirea schimbului de valori sînt un obiectiv perfect realizabil prin valorificarea superioară a resurselor materiale și, totodată, prin investiții sporite de inteligență. Revoluția tehnico-științifică, beneficiind de o puternică bază materială și, prin stăruitoarea preocupare a tovarășei academician doctor inginer **Elena Ceaușescu**, savant de largă reputație mondială, de un climat dintre cele mai favorabile dobîndirii unor succese de vîrf, este un factor determinant al progresului multilateral al patriei, probînd că și în acest domeniu, ca în toate sectoarele de activitate, politica partidului nostru este pe deplin justă, riguros întemeiată, răspunzînd cerințelor de înaltă exigență ale trecerii, spre orizontul 2000, la principiile comuniste de muncă și de trai.

Asupra situației internaționale, a căilor și modalităților de soluționare constructivă a problemelor fundamentale ale epocii actuale avem o imagine amplă, profund științifică. Este imaginea încă o dată conturată cu clarviziune de tovarășul Nicolae Ceaușescu în cuvîntarea rostită la marea adunare populară a oamenilor muncii din Capitală consacrată dezarmării și păcii. Agravarea stării de încordare, prin proliferarea cursei înarmărilor, instalarea de noi rachete în Europa, continuarea experiențelor nucleare, a actelor de forță și a conflictelor zonale mențin pericolul de război. Desigur, în condițiile lumii de astăzi, un eventual război ar fi nuclear, pe care nimeni nu-l poate cîștiga. De aceea, teza inevitabilității războiului trebuie înlocuită cu teza imposibilității lui — așa cum magistral a fost formulat acest adevăr de tovarășul Nicolae Ceaușescu. Etapa actuală fiind hotărîtoare pentru evoluția ulterioară a omenirii, trebuie, încă de pe acum, inversată cursa înarmărilor, înfăptuită dezarmarea, în primul rînd dezarmarea nucleară, trebuie operată o reducere drastică a armamentelor convenționale. Susținînd propunerile Uniunii Sovietice în acest sens, formulate la întîlnirea la nivel înalt sovieto-americană din Islanda, România se pronunță, totodată, pentru asumarea de către Europa a rolului ce-i revine, ca cea mai puternică forță, pentru a determina S.U.A. și U.R.S.S. să treacă la măsuri concrete de dezarmare și instituirea unui control internațional în această privință. Dialogul, negocierile sînt singura cale de urmat pentru convenirea de măsuri reale de dezarmare, în interesul tuturor statelor. Încurajator — pentru politica dialogului — este succesul Conferinței de la Stockholm, încheiată cu un acord de substanță, rod al voinței politice a tuturor statelor participante. Din această perspectivă, Reuniunea general-europeană de la Viena, ce și-a început lucrările în această lună, trebuie privită ca un for în care toate statele au datoria de a contribui la înregistrarea rezultatelor dorite de popoarele lor, de opinia publică internațională. De asemenea, reducerea unor efective militare din centrul Europei, obiectiv negociat tot în capitala Austriei, instituirea de zone libere de arme nucleare în Balcani, în nordul Europei, în alte regiuni ale lumii, soluționarea tuturor problemelor litigioase numai prin tratative formează un cerc de probleme ce se bucură de sprijinul deplin al României. Deblocarea situației din Orientul Mijlociu, încetarea conflictului dintre Iran și Irak, abolirea apartheidului în R.S.A., dobîndirea independenței Namibiei sînt, în viziunea României, probleme de acută actualitate, imperios a fi cît mai grabnic soluționate. Fiecare focar de conflict este un pericol potențial pentru pacea lumii, deci trebuie stins prin eforturile întregii comunități mondiale, pe căi politice. Acțiunile „ultrarevoluționarilor", extremiștilor (de dreapta sau de stînga), ale revanșarzilor, teroriștilor, inclusiv ale celor ce practică terorismul de stat, sînt contrare păcii, sînt expresia — așa cum inspirat a numit-o tovarășul Nicolae Ceaușescu — „fricii de pace".

Acționînd însă unite, popoarele pot asigura o nouă politică, într-adevăr a păcii, securității, destinderii și colaborării. De aceea, România se pronunță pentru și întreține relații de colaborare cu toate statele lumii, fără deosebire de orînduire socială, ferm convinsă că prin creșterea rolului O.N.U., a contribuției fiecărui stat membru al organizației mondiale, pacea poate fi bun al tuturor, dobîndit o dată pentru totdeauna. Pacea prin dezarmare este un crez constant exprimat de România, iar referendumul de astăzi reiterează aceast adevăr.

Mobilizați de însuflețitoarele chemări ale secretarului general al partidului adresate națiunii de la tribuna marii adunări populare a oamenilor muncii din Capitală consacrată dezarmării și păcii, avînd convingerea că prin votul nostru validăm o hotărîre ce pune mai presus de toate omul, fericirea sa, mîndri că săvîrșim un act demn a prolifera în întreaga lume, astăzi, la referendum, în numele păcii și al dezarmării, vom spune DA.

Votul nostru — întărit prin noi fapte de muncă

(urmare din pag. 1)

mai mult contur este și confecționarea matrițelor pentru injectat tălpi. Deși puțin numeros, colectivul de muncitori și specialiști de la atelierul mecanoenergetic a ținut să fie astfel prezent la eforturile unității de a-și asigura cu forțe proprii unele materii prime deficitare, adaptînd pentru confecționarea matrițelor unele mașini-unelte la nevoile curente.

Realizarea producției cu consumuri materiale și energetice diminuate, ca una dintre laturile calitative ale activității colectivului, nu a fost nici o clipă neglijată. Ing. **Viorica Pădure**, secretarul comitetului de partid de aici, ne-a informat cu multe dintre măsurile care s-au întreprins în această direcție. Între ele se află combinarea, încă din croit, a modelelor mari cu cele mici, reducerea pierderilor tehnologice, crearea unor noi modele de încălțăminte etc. Toate acestea au contribuit la respectarea normelor de consum planificate, dar intenția colectivului este de a găsi noi soluții pentru reducerea, în continuare, a acestora.

La marea adunare populară consacrată păcii și dezarmării, desfășurată în Capitală, tovarășul Nicolae Ceaușescu, secretarul general al partidului nostru, a cerut întregului popor să depună eforturi sporite pentru îndeplinirea întocmai a hotărîrilor Congresului al XIII-lea al partidului, a planului pe acest an și pe întregul cincinal, ca o garanție fermă a asigurării și pe această cale a suveranității și independenței patriei noastre socialiste. Dînd glas adeziunii lor hotărîte la întreaga politică internă și externă a partidului și statului nostru, oamenii muncii de la „Aurora" își manifestă și cu prilejul referendumului voința unanimă de a nu-și precupeți eforturile în înfăptuirea sarcinilor ce le revin, exprimîndu-și și în acest mod, dorința lor de pace, prietenie și colaborare cu toate națiunile lumii.

sport

Programul competițional

Baschet, div. A : întîlnirea dublă dintre Politehnica-C.S.Șc. Unirea și RAMIRA Baia Mare (astăzi, de la ora 18, și mîine, ora 10, la Sala sporturilor) ; **fotbal, div. B :** Politehnica — Steaua Mizil (stadionul „23 August", ora 11), **div. C :** Tepro — Minerul Vatra Dornei (teren „Tepro", ora 11) și Siretul Pașcani — C.S.M. Bucecea (terenul din Pașcani, ora 11) ; **tenis de masă :** concursul I, seniori, din cadrul campionatului R.S.R. (întrecerile, începute vineri, vor continua astăzi, la Sala sporturilor, între orele 8—13 și 15—20).

Turneu internațional de șah

Sala de festivități a hotelului „Sport" din Iași va găzdui, începînd de astăzi, întrecerile celei de-a XIII-a ediții a tradiționalului turneu internațional de șah Memorialul „Mihail Sadoveanu". Va fi o întrecere deosebit de puternică, deoarece, la mesele de joc, vor fi prezenți jucători de valoare din țara noastră și de peste hotare, în frunte cu maeștrii internaționali M. Pavlov, I. Mărășescu, H. Lehmann (R. F. Germania). Mai participă maeștrii F.I.D.E. Dumitru Anițoaie, Mircea Sergiu Lupu, Cătălin Navrotescu (toți de la Politehnica Iași), I. Graf, H. Hubert (ambii din R.F.G.), S. Belkodia (Franța) și maeștrii Adrian Marcovici (Politehnica), R. Sokolovski (R. P. Polonă) și Al. Crișan.

Prima rundă se va desfășura, astăzi, de la ora 16,30.

în 48 de ore

ASTĂZI

TELEVIZIUNE. 11,30 Telejurnal ; 11,45 Lumea copiilor. Telefilmoteca de ghiozdan : „Gemenii în vacanță". Ultimul episod ; 12,45 Cîntec românesc, cîntec de pace ; 13 Telejurnal ; 13,15 Album duminical ; 14,45 Telejurnal ; 19 Telejurnal ; 19,30 Piedoarie pentru viață. Reportaj-eseu ; 19,50 Unire—Unitate—Pace. Spectacol literar-muzical ; 20,35 Film artistic : „Columna". Ultima parte ; 21,45 Telejurnal ;

CINEMATOGRAFE. REPUBLICA, orele 9 ; 13 ; 16 : „Zmeul de hîrtie" ; ora 19 : „Trebuie să-ți joci rolul" ; **VICTORIA,** orele 9 ; 11 ; 13 ; 15 ; 17 ; 19 : „Sînt timid, dar mă tratez" ; **COPOU,** orele 9 ; 11 ; 13 ; 15 ; 17 ; 19 : „Șatra" ; **DACIA,** orele 9 ; 11 ; 13 : „Șeherezada" ; orele 15,45 ; 18 : „Lupii mărilor" ; **TINERETULUI,** orele 9 ; 13 ; 15 ; 17 ; 19 : „Par și impar" ; ora 11 : Program de desene animate ; **PAȘCANI, CASA DE CULTURA :** „Căutătorii de aur" ; **CLUBUL C.F.R. :** „Un șerif extraterestru" ; **TÎRGU FRUMOS :** „B. D. în alertă" ; **HÎRLĂU :** „Confidențe" ; **PODU ILOAIEI :** „Al patrulea gard lîngă debarcader" ; **HĂLĂUCEȘTI :** „Cîinele" ; **RĂDUCĂNENI :** „Clipa de răgaz".

TEATRUL NAȚIONAL, ora 10 : „Omul cu mîrțoaga" ; **SALA STUDIO,** ora 18 : „Într-un parc... pe o bancă".

OPERA ROMÂNĂ, orele 10 ; 19,30 : Spectacolele extraordinare „Varietăți și modă" ; ora 15 : Gală de balet susținută de Baletul Radioteleviziunii din Erevan.

TEATRUL PENTRU COPII ȘI TINERET, ora 9 : „Prinț și cerșetor" ; ora 11,30 : „Cenușăreasa".

MÎINE

TELEVIZIUNE. 20 Telejurnal ; 20,20 Orizont tehnico-științific ; 20,35 Tezaur folcloric ; 20,50 Roman-foileton : „Calvarul". Episodul 6 ; 21,50 Telejurnal.

CINEMATOGRAFE. VICTORIA, orele 9 ; 11 ; 13 ; 15 ; 17 ; 19 : „Dragoste și porumbei" ; **REPUBLICA,** orele 9 ; 12,30 ; 15,30 ; 18,30 : „Zmeul de hîrtie" ; **COPOU,** orele 9 ; 11 ; 13 ; 15 ; 17 ; 19 : „Milițianca" ; **DACIA,** orele 9 ; 11,30 ; 14 ; 16,30 ; 19 : „Căpitanul Florian" ; **TINERETULUI,** orele 9 ; 11 ; 13 ; 15 ; 17 : „Contrabandiștii din Santa Lucia" ; ora 19 : „Norul Alb Carolina" ; **PAȘCANI, CASA DE CULTURĂ :** „Par și impar" ; **CLUBUL C.F.R. :** „Gară pentru doi" ; **TÎRGU FRUMOS :** „Căpitanul Florian" ; **HÎRLĂU :** „Berlin Kaputt" ; **PODU ILOAIEI :** „Confidențe", **HĂLĂUCEȘTI :** „Lupii mărilor" ; **RĂDUCĂNENI :** „Confruntare decisivă".

TEATRUL NAȚIONAL, ora 19 : „O noapte furtunoasă" ; **SALA STUDIO,** ora 18 : „Cerul instelat deasupra noastră".

TIMPUL PROBABIL. Cerul va fi variabil, semnalîndu-se înnorări accentuate în a doua parte a intervalului. În prima parte se va semnala ceață, iar izolat burniță. Vîntul va sufla slab pînă la moderat, prezentînd intensificări din sectorul sudic. Minimele vor fi cuprinse între minus 4 și plus 4 grade, iar maximele între 4 și 13 grade.

Pe meridianele globului

Reuniunea general-europeană de la Viena

Intervenția delegației române

VIENA 22 (Agerpres)

În cadrul dezbaterilor Reuniunii general-europene de la Viena au fost examinate în cursul acestei săptămîni rezultatele forumurilor pentru securitate și cooperare în Europa care au avut loc după reuniunea de la Madrid.

Pornind de la necesitatea de a se asigura continuitatea și dinamica procesului general-european de securitate și cooperare, de a aprofunda acest proces și de a oferi un cadru adecvat pentru un dialog pozitiv și constructiv asupra problemelor conlucrării între cele 35 de state, delegația română a evidențiat necesitatea creării în Europa a unui climat de încredere și de respect reciproc, care să permită stabilirea unei largi rețele de cooperare între toate statele continentului și în toate domeniile prevăzute în Actul Final de la Helsinki. Reuniunea de la Viena, alte foruri similiare sînt chemate, potrivit poziției României, să aprofundeze eforturile întreprinse pînă acum și să pună în valoare alte aspecte, să pună în evidență căile realiste ale înțelegerii și cooperării între țările și popoarele europene, pentru întărirea securității și trecerea la dezarmare, pentru lărgirea colaborării economice, tehnico-științifice și în alte domenii pe continent.

Împotriva armelor nucleare, pentru un viitor pașnic al planetei

BONN 22 (Agerpres)

În zona localității vest-germane Hasselbach, unde sînt amplasate rachete nucleare americane cu rază medie de acțiune, au continuat demonstrațiile de protest ale populației, care se pronunță împotriva prezenței armelor atomice pe teritoriul R.F.G.

Poliția a intervenit brutal împotriva demonstranților, arestînd 159 dintre ei. Printre cei arestați se află generalul în retragere Gert Bastian, deputat în Bundestag din partea Partidului Ecologist, precum și Henning Schierholz, de asemenea, deputat, informează agenția Reuter.

WASHINGTON 22 (Agerpres)

Participanții la marșul care a străbătut teritoriul Statelor Unite de la vest la est, parcurgînd peste 5 000 km, vor continua acțiunile în vederea asigurării unui viitor pașnic al planetei noastre — a declarat unul dintre organizatorii acestei ample acțiuni în favoarea păcii. La 28 decembrie ei se vor întîlni din nou la granița dintre statele Georgia și Florida de unde se vor îndrepta spre Cap Canaveral, zonă de experiențe cu rachete nucleare balistice „Trident". Marșul se va încheia la 17 ianuarie, la Cap Canaveral, participanții urmînd să dea glas protestului lor împotriva experimentării și amplasării pe nave atomice a acestor arme de distrugere în masă.

Hotărîrea C.C. al P.M.S.U. privind îmbunătățirea activității economice

BUDAPESTA 22 (Agerpres)

La Budapesta, a fost dată publicității hotărîrea Comitetului Central al Partidului Muncitoresc Socialist Ungar cu privire la sarcinile de îmbunătățire a activității economice și la directivele planului economiei naționale și bugetului de stat pe anul 1987, document adoptat de recenta plenară a C.C. al P.M.S.U. În hotărîre se arată că C.C. al P.M.S.U. apreciază drept cea mai importantă sarcină realizarea obiectivelor politicii economice stabilite de cel de-al XIII-lea Congres al partidului și concretizate în prevederile celui de-al 7-lea plan cincinal. Acestor țeluri trebuie să slujească și planul dezvoltării economico-sociale pe 1987, prin înviorarea dezvoltării economice, îmbunătățirea muncii, utilizarea rațională a resurselor. Trebuie să se pună capăt fenomenului de a cere mai mult decît se produce — subliniază hotărîrea.

Criza din industria britanică a cărbunelui

LONDRA 22 (Agerpres)

La Londra, au început simbătă lucrările unei conferințe internaționale a sindicatelor minerilor, dedicată problemei utilizării forței de muncă în acest sector industrial. Obiectivul conferinței constă în elaborarea unui program de acțiuni care să contribuie la depășirea situației de criză ce se manifestă în industria cărbunelui dintr-o serie de țări occidentale și la amplificarea rolului acestui sector în energetică.

În cercurile conferiației se menționează că organizarea acesteia în Marea Britanie este profund simbolică — în ultimii trei ani în această țară au fost închise zeci de exploatări de cărbune, ceea ce a dus la concedierea a 25 000 de mineri.

Avertisment

WASHINGTON 22 (Agerpres)

Oameni de știință americani au avertizat din nou asupra consecințelor ecologice ale unui eventual conflict nuclear, care ar pune în pericol întreaga planetă. Numeroase studii, menționează în legătură cu aceasta agenția United Press International, au ajuns la concluzia că un război atomic ar produce în cantități uriașe praf, fum, funingine, Soarele fiind pur și simplu „blocat", astfel încît în largi zone ale planetei s-ar instala așa-numita „iarnă nucleară", dominată de întuneric, temperaturi scăzute, smog toxic și furtuni puternice, pentru o lungă perioadă de timp.

Cercetători de la Departamentul pentru energie de la Laboratorul național Lawrence Livermore, din California, au menționat că efectele unui asemenea conflict nu pot fi încă determinate, el depinzînd într-o mare măsură și de alți factori, printre care anotimpul în care s-ar produce conflagrația, afectarea zonelor de exploatare sau prelucrare a rezervelor de țiței, gaz metan, cărbune, a unor mari unități industriale, economice sau centre urbane.

PUNCTE CARDINALE

SONDA spațială americană „Voyager-2" se va apropia în 1989 la o distanță de 5 000 de kilometri de planeta Neptun, a informat cercetătorul Ellis Minor, de la „Jet Propulsion Laboratory" din Pasadena, California. Ea va survola Polul Nord al planetei și se va afla, la 25 august 1989, în apropierea satelitului Triton al acesteia. Inițial, se stabilise ca „Voyager-2" să coboare pînă la 1 300 kilometri de suprafața lui Neptun, dar s-a apreciat că straturile superioare ale atmosferei ar putea modifica traiectoria sondei spațiale. Se așteaptă să fie transmise date interesante referitoare la suprafața și atmosfera planetei Neptun și ale satelitului Triton, aflate la circa 4,5 miliarde kilometri de Soare. Semnalele radio trimise de sondă vor străbate distanța pînă la Pămînt în patru ore.

★

O ECHIPĂ de oameni de știință japonezi de la Universitatea din Tsukuba a anunțat că a reușit să realizeze cea mai puternică coliziune electron-pozitron din lume cu ajutorul acceleratorului „Tristan", reeditînd, cu aproximație, energia care s-a menținut cîtva timp după explozia care a dus la crearea Universului. Potrivit echipei care lucrează la secția de fizică a înaltelor energii de la laboratorul național japonez din Tsukuba, energia dezvoltată de această coliziune electron-pozitron a atins 50 miliarde electron-volți. Acest tip de experiență este destinat continuării cercetării asupra celor mai mici părți constituante ale materiei.

FELICITĂRI

Elena, soție, Nelu și Petrișor, copii, Silvia, noră, împreună cu Oana-Roxana, nepoată, urează dragului lor Gheorghe Cotofană, cu ocazia împlinirii vîrstei de 61 de ani, cele mai calde urări de bine și „La mulți ani !" (14423)

Cu ocazia aniversării a 70 de ani, soția, fiica, nepoatele și ginerele urează lui Nicolaie Bîlba, din Spineni, multă sănătate și „La mulți ani !" (14482)

La a 60-a aniversare, Costel, fiu, Maricica, noră, Oana, nepoțică, urează dragului lor Neculai Nica, din Vînători, un călduros „La mulți ani !" (14487)

Scumpa noastră Cristina Bîrzu prinde în buchetul vieții al 18-lea trandafir. Părinții și fratele îi urează „La mulți ani !" (14426)

Astăzi, Ovidiu Pasat, din Pașcani, împlinește frumoasa vîrstă de 23 de ani. Părinții și frățiorul Mugurel îi urează „La mulți ani !" (11259)

Cu ocazia pensionării, copiii și nepoții urează Elenei Nițoaia, din Băiceni — Todirești, multă sănătate și „La mulți ani !" (11260)

DECESE

SOȚIA, fiul, nora, nepotul și rudele apropiate anunță, cu durere, stingerea din viață a iubitului lor VASILE C. BUCAN, 80 de ani, pensionar C.F.R. Înmormîntarea — astăzi, 23 noiembrie, ora 12, la cimitirul din Pașcani. (14502)

FAMILIILE Grosu și Popa, nepoți și nepoate, anunță, cu durere, încetarea din viață a dragei lor bunici ROZALIA TOPALĂ (născută Oberhoffer), în vîrstă de 84 de ani. Înmormîntarea, astăzi, 23 noiembrie, ora 14,30, la cimitirul Eternitatea. Regrete eterne ! (14514)

SOȚIA, fiica, fiul, nora, nepoții și strănepoții anunță cu adîncă durere decesul celui ce a fost NECULAI BĂLAN (85 de ani). Corpul neînsuflețit se află în locuința sa din strada Ciurchi 111, bl. F 3, sc. B, parter. Înmormîntarea va avea loc marți, 25 noiembrie 1986. Nu-l vom uita niciodată.

FAMILIA anunță, cu durere, încetarea din viață a dragei sale EUGENIA HULUBEI, 71 de ani. Cortegiul funerar va pleca marți, 25 noiembrie 1986, ora 12, din str. Răsăanu nr. 2, spre cimitirul Eternitatea. Nu o vom uita niciodată ! (14540)

MARIA, soție, fiicele, fiii, nora, ginerii și nepoții anunță moartea fulgerătoare a scumpului lor soț, tată și bunic, IOAN VIERU (Silică), în vîrstă de 71 de ani. Înmormîntarea, astăzi, 23 noiembrie, la cimitirul din satul Tăutești, comuna Rediu, Va rămîne veșnic în inimile noastre. Lacrimi și flori pentru sufletul lui bun. (14474)

SOȚIA, copiii, ginerii, nurorile, nepoții și strănepoții anunță, cu durere, trecerea în neființă a celui ce a fost un bun soț, tată, bunic și străbunic, VASILE DELIU, în etate de 73 de ani. Înmormîntarea are loc astăzi, 23 noiembrie, ora 13, la cimitirul din Golăești — Iași. Nu-l vom uita niciodată. (14493)

PĂRINȚII, prietena, surorile, cumnatul, nepoata, mătușile și rudele apropiate anunță încetarea din viață, după o lungă și grea suferință, a scumpului lor FLORIN MASALAGIU, 29 de ani, student în anul V la Facultatea de electrotehnică, seral. Înhumarea, astăzi, 23 noiembrie, ora 14, la cimitirul Eternitatea. Nu-l vom uita niciodată. Lacrimi și flori pe tristul lui mormînt. (14494)

COPIII, nepoții și strănepoții anunță, cu durere, trecerea în neființă a scumpei lor mame și bunici, AGLAIA ANTIGHIN, 86 de ani. Înmormîntarea are loc astăzi, 23 noiembrie 1986, ora 12, la cimitirul din Oprișeni, comuna Țutora. Nu o vom uita niciodată. (14473)

GICA, soție, fiicele, Mihaela, Ada și Nadia, fratele, Petrică, cumnata, Daniela, nepoții, Daniel și Ovidiu, anunță, cu nespus regret, dispariția fulgerătoare a celui ce a fost CEZAR AGRIGOROAIE. Cortegiul funebru pleacă astăzi, 23 noiembrie, ora 12, din strada Egalității, bloc 827, spre cimitirul Sf. Vasile. (14476)

CU inimile cernite, Maria, soție, copiii, împreună cu rudele apropiate, anunță decesul scumpului lor IOAN GRAMSCHI, pensionar. Corpul neînsuflețit este depus la capela cimitirului Eternitatea, iar înmormîntarea are loc astăzi, 23 noiembrie 1986, ora 13. (14496)

★

Familia Natalia Hristea, împreună cu copiii, deplînge moartea fulgerătoare a nepotului și verișorului Gheorghe (Gică) Hristea. O lacrimă pe tristul lui mormînt. (14266)

Zdrobite de durere, familiile Didică Mocanu, Vasile, Petru și Ion Pușcașu regretă trecerea în neființă a iubitului lor frate și cumnat, Gheorghe Pușcașu. (14260)

Îndurerați, Paulina, soție, împreună cu copiii, mulțumesc colegilor de la Regionala C.F. Iași și tuturor celor care au fost alături de ei la marea durere pricinuită prin dispariția celui ce a fost Marin Iriciuc. O lacrimă pentru sufletul lui bun ! (14304)

Colectivul Policlinicii balneare „Nicolina" transmite sincere condoleanțe colegei Angela Tudor pentru pierderea mamei. (14308)

Familiile Bulciu, Balan, Hoștină și Harasim regretă decesul micuțului Bogdănel Epure. Condoleanțe părinților. (14309)

Formația maistrului Ion Ababei, de la I.M.A.M.U.S. Iași este alături de colegul Petru Botez la durerea pricinuită de moartea tatălui. Sincere condoleanțe familiei îndoliate. (14307)

Colectivul Spitalului boli infecțioase Iași este alături de Grigore Constantin la marea durere pricinuită de stingerea din viață a soției. (14316)

Familiile Melțer și Ozarchevici regretă decesul locatarului Constantin Lupu și transmit sincere condoleanțe părinților și familiei îndoliate. (14318)

Familia Constantin Tighici transmite sincere condoleanțe familiilor Ioan Pricop și Constantin Tonegaru pentru pierderea suferită. (14319)

Colectivul liniei 13 din cadrul Întreprinderii de confecții Iași transmite sincere condoleanțe colegei Maricica Lupu pentru decesul tatălui. (14321)

Familiile Pricop și Scarlat transmit condoleanțe familiei Stan pentru pierderea suferită. (14322)

Marcela Nechita, Mariana Savastre și Emilia Finaru transmit sincere condoleanțe colegei Angelica Făcăleț pentru pierderea tatălui. (14323)

Colectivul barului „Continental" transmite sincere condoleanțe colegului Ionel Filip pentru decesul tatălui. (14324)

Colectivul turei B, electricieni, secția a VI-a, Întreprinderea metalurgică Iași, este alături de Constantin Filip și familia sa la greaua pierdere suferită. Sincere condoleanțe. (14325)

Asociația de locatari P.T. 6 A, Alexandru cel Bun, regretă dispariția prematură a secretarului asociației, Constantin Lupu. Condoleanțe familiei îndurerate. (14327)

Familiile Lupu și Sava transmit sincere condoleanțe familiei Manoilă pentru pierderea suferită. (14329)

Colectivul atelierului sortare, schimbul B, fire I, C.F.S., este alături de colega Maria Cîncu la durerea pricinuită de pierderea tatălui. (14331)

Colectivul oamenilor muncii, I.P.A. Iași — atelierul s.d.v., transmite sincere condoleanțe colegei Angelica Făcăleț pentru pierderea suferită priu decesul tatălui. (14336)

Colectivul de proiectare de la I.C.P.G.A., filiala Iași, transmite sincere condoleanțe colegului ing. Gheorghe Cucoș pentru pierderea suferită. (14334)

Familiile Ojoc și Cardaș sînt alături de familia Oghină la marea pierdere suferită și-i transmit sincere condoleanțe. (14338)

Cadrele didactice de la Școala din Probota transmit condoleanțe colegei Ecaterina Bucur pentru pierderea tatălui. (14339)

Colectivul secției preepurarea apelor de la Întreprinderea de ulei „Unirea" este alături de colegul Ion Dăscălescu la greaua suferință pricinuită de pierderea mamei. (14340)

Colectivele oamenilor muncii de la serviciul personal și atelierul de întreținere, regretă dispariția, după o lungă suferință, a fostului coleg Ion Filip, din cadrul I.M.F., și transmit sincere condoleanțe familiei. (14341)

Familia Claudiu Popa aduce un ultim omagiu celui ce a fost Neculai Roșu și transmite sincere condoleanțe familiei îndoliate. (14345)

Familiile Viorel Bîrleanu și Ion H. Ciubotaru regretă moartea omului de aleasă simțire Casian Bucescu și transmit sincere condoleanțe familiei. (14355)

Familiile Ursachi și Ciobotar regretă dispariția bunului lor prieten și vecin, Horică Florescu. (14347)

Redacția și administrația : strada Vasile Alecsandri nr. 8. Redactor-șef, telefon 45105 ; administrația și publicitatea, telefon 34070, interior 248 ; serviciul tehnic de noapte, telefon 30776. Tipar : Întreprinderea poligrafică, str. 7 Noiembrie nr. 49, telefon 37060

Proletari din toate țările, uniți-vă!

Flacăra Iașului

Organ al Comitetului județean Iași al P.C.R. și al Consiliului popular județean

Anul XLIII — Nr. 12 478 | Marți, 25 noiembrie 1986 | 4 pagini — 50 bani

Tovarășul Nicolae Ceaușescu și tovarășa Elena Ceaușescu au votat, în cadrul referendumului, împreună cu oamenii muncii de la Întreprinderea „23 August" din Capitală

Tovarășul Nicolae Ceaușescu, secretar general al Partidului Comunist Român, președintele Republicii Socialiste România, și tovarășa Elena Ceaușescu s-au aflat duminică în mijlocul oamenilor muncii de la Întreprinderea „23 August" din Capitală pentru a vota, împreună cu ei, în cadrul referendumului privind reducerea cu 5 la sută a armamentelor, efectivelor și cheltuielilor militare ale țării noastre.

Desfășurată în această zi de mare însemnătate în viața politică și socială a patriei, întîlnirea cu secretarul general al partidului a constituit pentru puternicul detașament muncitoresc bucureștean un minunat prilej de a reafirma direct, vibrant, sentimentele de nețărmurită dragoste și stimă față de tovarășul Nicolae Ceaușescu, fiul cel mai iubit al națiunii noastre, care, de mai bine de o jumătate de secol, slujește cu abnegație revoluționară și nesemuită dăruire, cu fierbinte patriotism, interesele fundamentale ale poporului, cauza libertății, independenței și prosperității României, idealurile socialismului și comunismului, aspirațiile de pace și progres ale poporului român, ale întregii omeniri.

Tovarășul Nicolae Ceaușescu, tovarășa Elena Ceaușescu au fost întîmpinați și salutați cu multă căldură, la sosirea la clubul întreprinderii, de membri ai Comitetului Politic Executiv al C.C. al P.C.R., de reprezentanți ai Comitetului municipal de partid, ai marelui colectiv muncitoresc bucureștean.

Mii de oameni ai muncii care lucrează în unitățile de pe această mare și modernă platformă industrială a Capitalei au făcut o impresionantă primire iubiților oaspeți.

Din mulțime s-au desprins grupuri de pionieri și șoimi ai patriei, care au oferit, cu gingășie, tovarășului Nicolae Ceaușescu, tovarășei Elena Ceaușescu buchete de flori și le-au adresat, cu emoție, cuvinte de mulțumire pentru copilăria senină, fericită ce o trăiesc. Tineri și tinere s-au apropiat, de asemenea, de tovarășul Nicolae Ceaușescu, de tovarășa Elena Ceaușescu, rugîndu-i să primească florile recunoștinței pe care tînăra generație le-o poartă pentru condițiile tot mai bune de muncă și viață. În rîndul acestor tineri se aflau băieți și fete, între 14 și 18 ani, care și-au manifestat bucuria și satisfacția de a vota, împreună cu întregul popor la referendum, de a sprijini prin votul lor strălucita inițiativă de pace a conducătorului iubit al partidului și statului, de a-și spune răspicat cuvîntul într-o problemă fundamentală care privește soarta tuturor generațiilor — dezarmarea și pacea.

Făcîndu-se ecoul simțămintelor pe care le împărtășeau, în aceste momente deosebite, toți cei ce muncesc din patria noastră, mai mulți Eroi ai Muncii Socialiste din întreprinderile Capitalei au exprimat, în cuvinte calde, aprobarea unanimă față de noua și importanta acțiune de pace a României, a președintelui ei, care corespunde în cel mai înalt grad aspirațiilor poporului nostru, ale tuturor națiunilor lumii, precum și hotărîrea de a întări votul dat la referendum prin realizări de seamă în activitatea lor creatoare, pașnică, consacrată înfloririi continue a României socialiste.

În continuare, tovarășul Petre Răducanu, secretarul comitetului de partid, președintele comisiei pentru referendum de la Întreprinderea „23 August", a raportat că toți oamenii muncii din această citadelă a muncii pașnice și-au exercitat

(continuare în pag. a 4-a)

Ședința Comitetului Politic Executiv al C.C. al P.C.R.

Sub președinția tovarășului Nicolae Ceaușescu, secretar general al Partidului Comunist Român, luni a avut loc ședința Comitetului Politic Executiv al C.C. al P.C.R.

În cadrul ședinței, au fost analizate rezultatele referendumului de la 23 noiembrie privind reducerea cu 5 la sută a armamentelor, efectivelor și cheltuielilor militare ale țării noastre.

Comitetul Politic Executiv a apreciat că rezultatele referendumului au pus pregnant în evidență adeziunea deplină a întregului popor român la politica de dezarmare și pace promovată cu consecvență de partidul și statul nostru, voința sa fermă de a se angaja cu toate forțele în lupta pentru oprirea cursei înarmărilor și trecerea la măsuri concrete, practice, de dezarmare, pentru făurirea unei lumi mai bune și mai drepte, fără arme și fără războaie.

A fost reliefat faptul că organizarea și desfășurarea referendumului — la care au participat, pentru prima dată în lume, și tineri între 14 și 18 ani — au constituit o puternică manifestare a profundului democratism al orînduirii noastre socialiste, care asigură participarea nemijlocită a tuturor cetățenilor țării la dezbaterea și stabilirea măsurilor de însemnătate deosebită pentru prezentul și viitorul patriei, la conducerea societății.

Comitetul Politic Executiv a subliniat cu satisfacție că milioanele de participanți la referendum — muncitori, țărani, intelectuali, bărbați și femei, tineri și vîrstnici, de la orașe și sate — au aprobat și sprijinit în mod entuziast, prin votul lor, noua și deosebit de valoroasa inițiativă de pace a secretarului general al partidului, președintele Republicii, tovarășul Nicolae Ceaușescu, pătrunsă de o înaltă răspundere față de viața și munca poporului român, de destinele umanității.

Comitetul Politic Executiv a arătat că referendumul care a avut loc într-o atmosferă de puternică unitate, de intensă angajare patriotică, de responsabilitate civică, s-a constituit într-o vibrantă expresie a stimei, recunoștinței și deosebitei prețuiri pe care întreaga noastră națiune le manifestă față de strălucita activitate desfășurată de tovarășul Nicolae Ceaușescu pe arena mondială,

(continuare în pag. a 4-a)

Comunicatul

Comisiei Centrale pentru Referendum cu privire la rezultatul referendumului de la 23 noiembrie 1986 în legătură cu reducerea, de către Republica Socialistă România, cu 5 la sută, a armamentelor, efectivelor și cheltuielilor militare

În baza prevederilor Constituției Republicii Socialiste România și ale Decretului Consiliului de Stat nr. 360/1986, în ziua de 23 noiembrie 1986 a avut loc referendumul în legătură cu reducerea, de către Republica Socialistă România, cu 5 la sută, a armamentelor, efectivelor și cheltuielilor militare.

Comisia Centrală pentru Referendum verificînd, în temeiul art. 8 din Decretul Consiliului de Stat nr. 360/1986, procesele-verbale ale comisiilor județene și a municipiului București cu privire la rezultatul referendumului din ziua de 23 noiembrie 1986, a constatat următoarele:

1. În listele de vot au fost înscriși 16 073 845 cetățeni cu drept de vot, din care au participat la referendum 16 073 621 cetățeni, adică 99,99 la sută.

2. În listele de consultare a tinerilor în vîrstă de 14—18 ani, au fost înscriși 1 577 357 tineri, din care și-au exprimat opinia în cadrul referendumului 1 577 353 tineri, practic 100 la sută.

Pentru reducerea, de către Republica Socialistă România, cu 5 la sută a armamentelor, efectivelor și cheltuielilor militare au votat 16 073 621 cetățeni, adică 100 la sută din numărul total al cetățenilor cu drept de vot, participanți la referendum, și și-au exprimat opinia 1 577 353 tineri în vîrstă de 14—18 ani, adică 100 la sută din numărul total al tinerilor care au fost consultați în cadrul referendumului.

Cu înaltă răspundere cetățenească și deplină încredere în viitorul socialist și comunist al țării, ieșenii au spus DA păcii și dezarmării!

Împreună cu țara întreagă, județul Iași a trăit duminică efervescența marilor evenimente politice din viața poporului nostru. În atmosfera de puternică angajare patriotică, generată de vibrantele chemări adresate de tovarășul NICOLAE CEAUȘESCU, la marea adunare populară din Capitală consacrată păcii și dezarmării, oamenii muncii ieșeni, — tineri și vîrstnici, bărbați și femei s-au prezentat cu însuflețire, încă din primele ore ale dimineții, pentru a-și exprima votul, pentru a susține prin semnăturile lor hotărîrea luată de România socialistă privind reducerea, încă din acest an, cu 5 la sută a armamentelor, efectivelor și cheltuielilor militare. Au făcut-o cu înaltă răspundere comunistă, muncitorească, încredințați că numai acționînd și luptînd pentru pace își pot asigura viitorul fericit, pot traduce exemplar în viață planurile și programele de dezvoltare economico-socială, izvorîte din istoricele hotărîri ale Congresului al XIII-lea al partidului, care dau o nouă și luminoasă perspectivă de edificare socialistă și comunistă a patriei.

Hotărîrea fermă a oamenilor muncii ieșeni de a acționa neabătut pentru înfăptuirea politicii interne și externe a partidului și statului nostru, de a se alătura întregului popor în munca și lupta sa pentru pace și dezarmare, este ilustrată și de faptul că județul Iași a raportat printre primele din țară încheierea votării și consultării tinerilor în cadrul referendumului.

Prezenți în mijlocul colectivelor de oameni ai muncii de pe întreg cuprinsul județului, reporterii și corespondenții ziarului nostru relatează:

Întreprinderea metalurgică. Un DA hotărît, sub semnătură, pentru reducerea armamentelor, efectivelor și cheltuielilor militare, pentru îndeplinirea hotărîrilor Congresului al XIII-lea

Foto: L. STRATULAT

Dovada voinței noastre de construcție pașnică

Duminică dimineața, în zona industrială a Iașului era o vie animație. Oamenii se îndreptau spre locurile lor de muncă, unde aveau să înceapă o nouă zi rodnică de activitate productivă și unde, totodată, aveau să spună, sub semnătură, un DA hotărît inițiativei tovarășului **NICOLAE CEAUȘESCU** pentru ca România socialistă să reducă cu 5 la sută armamentele, efectivele și cheltuielile militare, să-și exprime astfel voința fermă de pace și colaborare cu toate popoarele lumii. În locurile unde s-a desfășurat referendumul se puteau citi pan-

V. GHEORGHIU

(continuare în pag. a 3-a)

Vom spori rodnicia pămîntului

Ziua de 23 noiembrie, zi în care toți cetățenii României socialiste, cu drept de vot, și-au exprimat din inimă dorința unanimă de pace, votînd pentru reducerea unilaterală, pînă la sfîrșitul acestui an, cu 5 la sută a armamentelor, efectivelor și cheltuielilor militare, a fost întîmpinată cu deosebit interes și de către locuitorii comunei Belcești. Ca și în celelalte zile, mecanizatorii, cooperatorii, lucrătorii din asociațiile economice intercooperatiste, toți agricultorii din localitate și-au început și duminică ziua de muncă la ora 5. Dar, de data aceasta, primi pași și i-au îndreptat spre centrele de votare,

ANDREI BRATU

(continuare în pag. a 3-a)

Cu privire la rezultatele din județul Iași ale referendumului de la 23 noiembrie

Comisia județeană pentru organizarea și desfășurarea referendumului de la 23 noiembrie cu privire la reducerea, încă din acest an, de către Republica Socialistă România, cu 5 la sută a armamentelor, efectivelor și cheltuielilor militare, informează că cetățenii din județul Iași, inclusiv tinerii în vîrstă de 14—18 ani, s-au prezentat cu entuziasm, la primele ore ale dimineții, la locurile de votare. Aprobarea noii inițiative de dezarmare și pace a României socialiste, a tovarășului **NICOLAE CEAUȘESCU**, secretarul general al partidului, președintele Republicii, a fost unanimă; toți cei 563 852 de participanți la referendum, dintre care 64 098 tineri în vîrstă de 14—18 ani, au spus un DA ferm pentru reducerea unilaterală de către țara noastră a armamentelor, efectivelor și cheltuielilor militare.

Cu înaltă răspundere cetățenească și deplină încredere în viitorul socialist și comunist al țării, ieșenii au spus DA păcii și dezarmării!

Răspuns muncitoresc al feroviarilor

Pînă la ora 7 și-au pus semnăturile pe acest impresionant document al păcii majoritatea celor peste 6 300 de feroviari din municipiul Iași, feroviarii din cetatea revoluționară a Pașcanilor, din Hîrlău și Tîrgu Frumos. O parte dintre ei se aflau încă la datorie, pe magistralele de fier ale țării.

La Depoul C.F.R. Iași, mecanicii Valeriu Ieșeanu, Constantin Sterea, mecanicul ajutor Gheorghe Bulancea, lăcătușii Vasile Baltariu și Emil Nucă, șeful de tură Panait Lascu, secretarul comitetului de partid, inginerii Mihai Tornghibel, șeful unității, Ștefan Deciu, instructorul Oprea Alexandru au raportat o dată cu votul dat păcii realizarea și depășirea sarcinilor de plan la principalii indicatori de transport. Spre exemplu, la indicatorul „sute tone brute km", planul a fost depășit cu 2 la sută, în condițiile creșterii parcursului mediu zilnic la transportul de călători cu 5,2 la sută, la mărfuri cu 3,3 la sută și a creșterii productivității pe locomotivă cu 2,9 la sută, ceea ce exprimă o mai bună utilizare a mijloacelor de tracțiune.

Un DA hotărît și ferm pentru politica de pace și dezarmare a partidului și statului nostru au spus și cei peste 700 de ceferiști din marele complex feroviar Socola. Între ei șefii de manevră Vasile Raba și Ștefan Alexa, magazinerul Virgil Zbughină, acarul Ion Pădurariu, instructorul Gheorghe Chiperi, președintele comitetului de sindicat. Întregul colectiv al stației și-a înzecit eforturile pentru a îndeplini exemplar sarcinile de plan, atît la transportul intern, cît și la export. În noaptea de 22 spre 23 noiembrie, feroviarii stației au asigurat primirea a 1 200 vagoane și trierea a 1 963 vagoane, cifre record în această lună, expediind la beneficiarii externi 180 vagoane-mărfuri.

În stația C.F.R. Iași, unitate deținătoare 2 ani consecutiv a locului I pe țară, distinsă cu Ordinul Muncii cl. I, pentru realizările anului 1985, votarea s-a încheiat la ora 6,40. Printre primii au venit să-și dea votul pentru pace feroviari destoinici ca Munteanu Gavrilă, Morariu Ioan, Magda Alupei, Constantin Burlacu, Ioan Chelaru, Alexandru Rinder. Votul lor dat păcii este susținut de realizări de seamă obținute în anul 1986, care îi situează în continuare pe locul I în întrecerea socialistă pe țară.

Acestor bune rezultate în producție li se alătură cele ale oamenilor muncii de la Revizia de vagoane Iași, unitate care, de asemenea, deține locul I pe țară, Secția L 1 Iași, Secția E.C.M. Iași, ale constructorilor feroviari din cadrul antreprizelor de construcții-montaj I și II, ale Regionalei căi ferate Iași.

Sînt realizări care, așa cum ne mărturisea în acele ceasuri de înaltă simțire patriotică din ziua referendumului, tovarășul Aurel Cristea, membru al comitetului de partid al Regionalei, întăresc votul dat de feroviari politicii de dezarmare și pace a României.

CORNELIU DORNEANU

La Miroslava, alături de ceilalți locuitori ai comunei, cooperatoarea Eleonora Ciobanu votează pentru liniștea și pîinea țării

Un DA unanim — expresie a voinței unanime de pace

Atmosferă sărbătorească, plină de entuziasm, demonstrînd unanima și nețărmurita adeziune la noua și strălucita inițiativă de pace a tovarășului **NICOLAE CEAUȘESCU**, și în perimetrul celei mai vechi instituții de învățămînt superior din țară — Universitatea ieșeană, încă de la prima oră a dimineții. Aproape 4 500 de cadre didactice și studenți au semnat pentru pace, pecetluind prin aceste semnături dorința de a trăi, învăța și munci sub un cer senin, voința de a face totul pentru ca această dorință să prindă viață. **Magdalena Coman**, studentă în anul IV la Facultatea de drept, sintetizează gîndurile și sentimentele colegilor săi: „Inițiativa secretarului general al partidului, strălucit Erou al păcii, a avut un amplu și profund ecou în rîndurile noastre. Însuflețiți și de către îndemnurile conținute în magistrala și însuflețitoarea cuvîntare a președintelui țării la marea adunare populară din Capitală, consacrată păcii și dezarmării, am spus cu toții un DA hotărît, în zorii zilei de astăzi, pentru eternitatea unor zori senini în lume". Cuvinte sincere, pline de emoția participării la un act istoric, cuvinte-angajament pentru fapte de muncă viitoare au rostit și **Gheorghe Teodorescu** (istorie-filozofie, III), **Lucia Crăcană** și **Luminița Hoarță** (filologie, IV), **Daniela Larian** (geografie, IV), **Daniel Botez** (științe economice, III), **Anca Ignat** (matematică, IV), **Mirela Pricop** (biologie, II), **Alin Bena** (geologie, V). „Am fost și rămînem un popor pașnic — subliniază prof. univ. dr. **Petre Dumitrescu**, de la Facultatea de istorie-filozofie, și această vocație este acum strălucit materializată prin inițiativa tovarășului Nicolae Ceaușescu, prin unanimitatea votului nostru în favoarea acestei inițiative. În pace vom putea urca necontenit pe treptele progresului, vom transpune în viață obiectivele trasate la Congresul al XIII-lea al P.C.R., sarcinile noastre specifice, subliniate de către tovarășa academician doctor inginer Elena Ceaușescu la recenta Plenară a Consiliului Național al Științei și Învățămîntului". Lectorul dr. **Elvira Sorohan**, prof. dr. **Constantin Toma** și alte cadre didactice au întărit, prin spusele lor, cele conținute în declarația anterioară.

„Sîntem deosebit de fericiți că primul nostru vot este acordat viitorului înfloririi veșnice — spune **Luminița Ipate**, elevă în clasa a XII-a la Liceul pedagogic. Curînd vom păși cu adevărat în viață și vom primi alături de noi pe cei mai tineri cetățeni ai țării, pe care îi vom învăța că pacea este un cuvînt la fel de frumos ca mamă, că patrie înseamnă pace, că omenirea nu poate exista fără pace". Aceeași încărcătură au avut-o și confesiunile culese la Liceul „C. Negruzzi" de la cadre didactice (profesorii **Eugeniu Dima, Petru Tănăsucă, Doina Tofan, Eugenia Păvăloaia, Ioan Martinuș**) și elevi (**Adrian Rusu, Radu Neagu, Diana Patraș, Mihaela Delibaș, Dana Ciornei, Gabriel Costăchescu, Mihai Ungureanu, Tudor Toma, Cristina Nour** — care a împlinit 14 ani cu cîteva zile înaintea referendumului), mîndri și bucuroși de a putea contribui, prin DA-ul exprimat, la afirmarea voinței de pace a poporului nostru, convinși fiind că glasul de pace al României, al președintelui țării răsună mai puternic decît orice explozie, decît orice muzică războinică.

DORIAN OBREJA

Pentru înfăptuirea tuturor programelor noastre

(De la subredacțiile ziarului „Flacăra Iașului")

Cu aceeași răspundere civică și patriotică, locuitorii orașelor **Pașcani, Hîrlău** și **Tg. Frumos**, cetățenii cu drept de vot, precum și tinerii în vîrstă de 14—18 ani s-au îndreptat duminică spre locurile de muncă din întreprinderi și instituții, școli, precum și spre centrele de votare amenajate în cartiere, pentru a-și înscrie semnătura pe buletinele referendumului, rostind cu toții, la fel ca țara întreagă, un DA hotărît păcii și dezarmării, DA strălucitei inițiative a României socialiste, a tovarășului **NICOLAE CEAUȘESCU.**

După cum ne-au relatat corespondenții **Constantin Enea, Paul Iancu** și **Dumitru Păpușoiu**, colectivele de oameni ai muncii, din noile zone industriale ale acestor vechi așezări românești s-au prezentat la marele referendum național al păcii și dezarmării cu conștiința datoriei împlinite, cu angajamentul muncitoresc de a răspunde prin noi realizări chemărilor adresate de secretarul general al partidului, tovarășul Nicolae Ceaușescu, de la tribuna marii adunări populare din Capitală. Colectivul Întreprinderii de tricotaje și perdele, unitate distinsă de două ori consecutiv cu înaltul titlu de Erou al Muncii Socialiste, și-a îndeplinit sarcinile de plan pe 11 luni, realizînd peste plan o producție marfă în valoare de 103 milioane de lei, angajîndu-se ca, pînă la sfîrșitul lunii noiembrie, să încheie primul an al actualului cincinal. Cu realizări deosebite s-au prezentat și colectivele de la I.M.M.R., I.S.A.S., din Pașcani, secția de confecții și Complexul de legume și fructe din Hîrlău, Fabrica „Aurora" din Tg. Frumos ș.a.

Miile de oameni ai muncii, tineri și vîrstnici, bărbați și femei au votat cu deplină încredere în viitor, pentru ca, trăind în pace și liniște, să-și aducă întreaga lor contribuție la înfăptuirea programelor de dezvoltare economico-socială în profil teritorial, la ridicarea continuă a acestor străvechi așezări pe trepte tot mai înalte de progres și civilizație.

In numele viitorului, au semnat pentru pace, pentru dezarmare și elevi ai Liceului industrial nr. 8

Geta Cojan, mamă a 4 copii, și Elena Bejenaru, mamă a 5 copii, din cartierul Frumoasa, au semnat pentru fericirea copiilor lor și ai întregii lumi

Din toată inima

Nu numai în uzine, în întreprinderi și instituții a fost mare animație încă de la primele ore ale dimineții de duminică, ci și la centrele de votare din cartiere, unde s-au prezentat pentru a spune un hotărît DA păcii și dezarmării ieșenii neîncadrați în producție — pensionari, casnice etc. Oriunde am mers, la centrele de votare amenajate în școli, sute și sute de astfel de persoane se grăbeau să întărească prin semnătura lor dorința legitimă de a trăi în liniște, de a-și vedea visurile împlinite fără amenințarea unui război nimicitor, semnificativă dovadă de atașament față de o politică pe care partidul și statul nostru, personal tovarășul **NICOLAE CEAUȘESCU** o dedică asigurării viitorului luminos al națiunii.

Stăm de vorbă, la Centrul de votare nr. 45, din cartierul **Alexandru cel Bun**, cu pensionarii **Nicolae Ciofu** și **Mihai Suceveanu**, cu casnica **Mariana Pascu**. „Am trăit anii războiului pe front, am văzut și am înțeles ce înseamnă acesta pentru omenire, ne spunea Mihai Suceveanu. **M-am întors acasă cu o singură dorință: să muncesc, să fac totul pentru ca pacea să fie întărită și apărată.** Mai bine de 40 de ani am fost constructor: cum aș putea să mă gîndesc măcar că tot ce am ridicat cu mîinile mele în această țară ar putea fi distrus?! Iată de ce sprijin din toată inima noua și strălucita inițiativă de pace a României socialiste, a președintelui ei, marele Erou al păcii, iată de ce semnez azi pentru un hotărît DA în favoarea păcii!". „România oferă din nou un exemplu de demnitate, de implicare în problemele care preocupă omenirea, ne spunea și tov. Ciofu. La chemarea președintelui ei, țara întreagă arată lumii că dorește pace. Sînt mîndru că și glasul meu se va auzi cerînd încetarea cursei înarmărilor, și sper că nu în zadar!". „Am trei copii, ne declară Mariana Pascu. Am venit încă de la prima oră să mă alătur celor care, prin semnăturile lor, întăresc apelul lansat de tovarășul Nicolae Ceaușescu tuturor guvernelor și șefilor de state de a apăra pacea, bunul cel mai de preț al oamenilor de pretutindeni: **pentru că vreau ca fiii mei să trăiască în liniște, feriți de pericolul unui război, să muncească pentru binele și prosperitatea lor și a țării.** Doresc pacea din toată inima, și pentru aceasta am spus și eu, ca toate mamele din țară, un DA neclintit păcii".

Oriunde am fost, cu oricine am discutat în zorii zilei de 23 noiembrie, zi ce va rămîne înscrisă cu litere de aur în istoria patriei noastre, ca expresie a dorinței de pace a unui popor greu încercat în istoria sa, am culeș aceleași declarații, aceeași opțiune hotărîtă pentru dezarmare și pace, aceeași deplină aprobare măsurii inițiate de tovarășul Nicolae Ceaușescu privind reducerea cu 5 la sută a armamentelor, efectivelor și cheltuielilor militare. **Ion Pavelescu**, pensionar, fost militar, pe care l-am întîlnit la centrul de votare nr. 38 (cartierul Dimitrie Cantemir), **Maria Nechifor**, pensionară, mamă a 6 copii (centrul de votare nr. 24, zona Socola), **Agafia** și **Neculai Tincu** (el, invalid de război, familie care a cunoscut imensa durere a pierderii unui fiu în război), la centrul de votare nr. 18, Tătărași, și mulți alții, cu care am stat de vorbă, ne-au spus cuvinte simple, calde, convingătoare argumente în favoarea unei vieți lipsite de amenințarea armelor. DA, din toată inima, păcii — iată dorința și crezul tuturor.

P. CONSTANTIN

Sucursala județeană Iași a Casei de Economii și Consemnațiuni

informează deținătorii că la tragerea la sorți pe trimestrul III/1986 a libretelor de economii cu dobîndă și cîștiguri în autoturisme au fost atribuite un număr de 2 312 cîștiguri în autoturisme „DACIA 1300".

În județul Iași, au ieșit cîștigătoare următoarele librete :

707-204- 1716	727- 1-207425
707-204- 5929	727- 1-222230
707-204- 9657	727- 1-226896
707-255- 1745	727- 1-228883
717-171- 26943	727- 1-241725
717-171- 32955	727- 1-245187
717-171- 34681	727- 1-245580
717-171- 37027	727- 1-246995
717-179- 4831	727- 1-255865
717-181- 4715	727- 1-257876
717-181- 5835	727- 1-261296
717-183- 8435	727- 1-262386
717-183- 25730	727- 1-270884
717-183- 28150	727-204- 3682
717-183- 29725	727-204- 10911
717-183- 32302	727-204- 17664
717-183- 33552	727-204- 33438
727- 1- 37024	727-204- 37187
727- 1- 59963	727-204- 38368
727- 1- 66937	727-235- 9609
727- 1-109984	727-235- 24039
727- 1-121947	727-362- 1778
727- 1-126305	727-366- 139
727- 1-158584	727-388- 2471
727- 1-167524	727-388- 4552
727- 1-168404	717-551- 2002
727- 1-171468	722-201- 1865
727- 1-183177	722-201- 5973
727- 1-195630	722-201- 21957
727- 1-202505	722-201- 25220
727- 1-204986	722-201- 26263

Cooperativa „Munca invalizilor" Iași

● Execută pentru întreprinderi, prin secțiile din aleea Cimitir evreiesc nr. 2, telefon 64348 :

— **ambalaje de diferite mărimi din carton ondulat, duplex și triplex ;**

● Prin **unitatea de producție și prestări servicii** din str. Silvestru nr. 3, Piața Gării Iași, telefon 16164, pentru întreprinderi și populație :

— **diverse lucrări de legătorie** (legat proiecte, dosare și cărți, broșat dosare, diverse confecții din carton și lucrări de papetărie).

● Prin **atelierul de confecții metalice** din str. Rampei nr. 1 :

— **confecții metalice diverse, lucrări de strungărie și lucrări de tinichigerie.**

Relații suplimentare se pot obține la sediul cooperativei — compartimentul producție, telefon 64338.

Întreprinderea de tricotaje „Moldova" Iași

încadrează

— **un merceolog principal,** pentru serviciul de aprovizionare.

Condițiile de încadrare sînt cele prevăzute în Legea nr. 12/1971, precum și în Legea nr. 57/1974, Legea nr. 22/1969 și Decretul 367/1980.

Informații se pot obține zilnic la biroul P.I.R.M. al întreprinderii.

I.C.S. mărfuri metalo-chimice Iași

oferă prin toate **unitățile de electrice-electrotehnice,** care sînt amplasate în toate cartierele orașului, **mașini automate de spălat cu 12 și 16 programe.** Capacitatea maximă de spălare este de 5 kg rufe uscate.

Mașina execută automat cicluri de prespălare, spălare, limpezire, stoarcere și tratamente speciale ca : apretare, parfumare, albăstrire și înălbire.

Acest produs mai prezintă următoarele avantaje :

— calitatea spălării este îmbunătățită, fiind asigurată prin numărul mare de programe ;

— manevrarea este ușoară și simplă ;

— are consum rațional de energie electrică ;

— prezintă siguranță în exploatare ;

— uzura rufelor prin spălare este redusă.

Consiliul popular al comunei Tg. Frumos

încadrează

— **contabil principal.**

Condițiile de încadrare sînt : candidații trebuie să aibă ca studii liceul economic și 5 ani vechime, conform legilor nr. 12/1971 și nr. 57/1974 : domiciliul stabil în comuna sau orașul Tg. Frumos. Relații suplimentare se pot obține la telefonul 980/10880.

Oficiul județean de turism Iași și filiala Pașcani

● organizează pentru elevi și studenți **„Vacanțe de iarnă"** în lunile decembrie 1986 — ianuarie 1987, serii de șapte zile, în următoarele stațiuni : **Durău, Sinaia, Singeorz-Băi, Slănic Prahova, Slănic Moldova, Vatra Dornei, Borsec, Lacu Roșu.**

● anunță că s-au pus în vînzare locurile la odihnă-tratament, mare și munte, pe tot anul 1987.

Mai primește înscrieri la excursiile **„REVELION '87"** la **Suceava, Borsec, Fintinele, Felix, Lacu Sărat, Slănic Prahova, Bistrița-Năsăud, Mamaia, Mangalia.**

Întreprinderea de tricotaje și perdele Pașcani

încadrează, prin transfer, în interes de serviciu sau prin Oficiul forțelor de muncă :

— **confecționeri calificați la mașini de cusut.**

Condițiile de încadrare sînt cele prevăzute de legile 12/1971, 57/1974, 5/1978, modificată ; Decretul 325/1983.

Relații suplimentare se dau zilnic, la biroul personal, telefon 980/61970, interior 143.

Institutul de cercetare și proiectare Iași

încadrează
prin concurs :

— **un inginer, specialist în industria alimentară,** pentru tehnologia prelucrării produselor agricole ;

— **un conducător auto.**

Condițiile de încadrare privind studiile și vechimea — sînt cele prevăzute de Legea nr. 12/1971, iar retribuția — conform Legii nr. 57/1974.

Relații suplimentare — la telefonul 44511, interior 125.

C. P. A. D. M. Podu Iloaiei Iași

încadrează urgent :

— **șef stație autoservice ;**
— **vopsitori auto ;**
— **tinichigii auto ;**
— **mecanici auto ;**
— **maistru cizmar ;**
— **cizmari ;**
— **croitori.**

Relații — la telefonul 10213.

I. C. S. L. F. Iași

str. Metalurgiei nr. 1—2

încadrează prin concurs

— **economist principal,** specialitatea finanțe-contabilitate (concursul va avea loc miercuri, 26 noiembrie 1986, ora 9) ;

— **lucrători gestionari** pentru magazinele de legume-fructe din municipiul Iași.

Condițiile de studii și vechime pentru lucrătorii gestionari sînt cele prevăzute de Legea nr. 22/1969. Solicitanții trebuie să aibă domiciliul stabil în municipiul Iași.

Sucursala județeană C.E.C. Iași

aduce la cunoștința depunătorilor că s-a înființat o agenție C.E.C. în cartierul Dancu, care efectuează toate operațiunile privitoare la acțiunea de economisire, după următorul program zilnic : orele 8—13 și 14—19, cu excepția zilelor de duminică și a sărbătorilor legale.

Cooperativa „Prestațiunea" Iași

a deschis în bulevardul Păcurari, bloc 558, vizavi de oficiul poștal, o unitate care confecționează ace de acupunctură. Datorită calităților lor — flexibilitate și rezistență mecanică — acele de acupunctură, din oțel inoxidabil, executate în 22 de tipodimensiuni, inclusiv „pioneză" (la purtător), s-au dovedit eficiente și competitive.

Unitatea execută, totodată, pentru populație, reparații mașini de cusut, biciclete, umbrele, jucării mecanice etc.

I.C.S. mărfuri metalo-chimice Iași

Oferă instituțiilor și publicului cumpărător un variat sortiment de jucării și podoabe pentru pomul de iarnă, prin unitățile :

— 126 „jucării" din str. Lăpușneanu nr. 24 — orar zilnic : 9—17

— 100 „jucării" — papetărie, Hala Centrală — orar zilnic : 5,30—20,30

— 129 „jucării" — papetărie, bd. Socola nr. 4, bloc H — orar zilnic : 8—20

— 157 „jucării" — artizanat, Piața Voievozilor — orar zilnic : 9—17

— 249 „jucării" — papetărie, Bucium — Islaz — orar zilnic : 9—17.

Casa de cultură a sindicatelor Iași

prezintă

duminică, 30 noiembrie 1986, la orele 15, 17,30 și 20, recitalul extraordinar **DAN SPĂTARU.**

Prezintă poetul **GEORGE ȚÂRNEA.**

Biletele s-au pus în vînzare la casa de bilete a sălii de spectacole.

I. R. E. Iași vă informează

ECONOMISIREA DE ENERGIE ELECTRICĂ

Cotele de energie electrică pentru abonații casnici se stabilesc lunar și sînt afișate la casieriile de abonați din municipiul Iași și localitățile Pașcani și Tg. Frumos.

Pentru a se încadra în aceste cote, fiecare abonat trebuie să cunoască consumurile de energie ale receptoarelor pe care le folosește. Iată consumurile lunare de energie electrică pentru cîteva categorii de receptoare mai frecvent utilizate în gospodăriile populației :

— frigider cu termostat și compresor	30 Kwh
— frigider fără termostat	60 Kwh
— fier de călcat	6 Kwh
— mașină de spălat	18 Kwh
— mașină de gătit electrică	210 Kwh
— reșou	90 Kwh
— un bec de 100 W	18 Kwh
— un bec de 40 W	7 Kwh
— un aparat de radio	10 Kwh
— un televizor	15 Kwh

Pentru evitarea risipei de energie electrică, fiecare cetățean poate și trebuie să ia un minimum de măsuri, cum ar fi :

— renunțarea la becurile din fața locuințelor, din balcoane, curți, magazii etc. ;

— becurile pentru iluminatul încăperilor să fie reduse ca număr și ore de utilizare. De exemplu, un bec de 100 W cu incandescență poate fi înlocuit cu două becuri de 25 W, tot cu incandescență, sau cu un bec de 25 W, fluorescent, fără a se diminua intensitatea fluxului luminos ;

— să nu se întrebuințeze receptoare electrice pentru încălzitul locuințelor ;

— să se utilizeze un număr cît mai mic de ore aparatele electrice care pot fi înlocuite cu munci gospodărești (aspiratoare, mașini de spălat), iar pe timpul sezonului rece să se deconecteze de la rețea frigiderele.

Asociațiile de locatari trebuie să ia măsuri de montare a automatelor de scară la toate blocurile și înlocuirea becurilor de putere mare cu altele de putere mai mică.

Rugăm abonații noștri să ia toate măsurile pentru evitarea risipei de energie electrică și reducerea consumului în locuințe, prin aceasta contribuind atît la micșorarea cheltuielilor proprii (costul facturii de energie electrică va fi mai redus), cît și la gospodărirea judicioasă a acestei mari avuții naționale care este energia electrică și disponibilizarea unei cantități de energie electrică care să fie folosită în sectoarele productive.

mica publicitate

FELICITĂRI

Cu ocazia împlinirii vîrstei de 23 de ani, Marina, soție, împreună cu socrii, urează scumpului lor George Rotaru „La mulți ani !", fericire și sănătate. (14471)

VÎNZĂRI-CUMPĂRĂRI

Cumpăr colecția „Loto — pronosport". Telefon 987/13051, Suceava. (13937)

Vînd cojoc damă, mărimea 48 — 50. Telefon 28797. (14252)

Vînd casă. Insurățelu Toader, sat Chicirea, comuna Tomești. (14279)

Vînd „Renault Gordini", stare bună, cu piese schimb. Telefon 42722. (14289)

Vînd „Dacia" din depozit. Telefon 71650, după ora 17. (14292)

Predau contract apartament două camere decomandate, etajul I, confort I. Telefon 22670. (14296)

Vînd „Yawa sport 175". Telefon 38365, între orele 19—22. (14312)

Vînd mașină de tricotat „Simac D. X. 4000". Telefon 46179. (14326)

Vînd casă cu trei camere, beci, bucătărie, cramă, magazie, fîntînă, vie. Satul — Osoi — Comarna, familia Cucoș Nicolae.

Vînd pikup „Tesla", aparat de fotografiat „Zorki", televizor „Sirius" ; cumpăr casă în zonele : Bucium sau Copou. Telefon 37390. (14328 ; 14528)

Vînd casă, zonă nedemolabilă. Str. Petru Poni nr. 2 B, Iași. (14333)

Vînd apartament trei camere, confort I, Tătărași, sau schimb cu casă, zonă nedemolabilă. Telefon 70464. (14337)

Predau contract apartament trei camere (zona Gara). Telefon 62465. (14358)

Vînd, la preț vechi, apartament trei camere. Telefon 61063, după ora 16. (14396)

Vînd apartament 4 camere, confort I, zona D. Cantemir. Telefon 34895. (14437)

Vînd „Dacia 1300", din depozit. Telefon 49639. (14439)

Vînd televizor „Temp 6" funcționabil și acordeon cu 120 basi. Telefon 49308. (14441)

Vînd „Dacia 1310", din depozit. Telefon 53227. (14449)

Vînd difuzoare 40 W. Telefon 44265. (14457)

Predau, urgent, contract apartament două camere, etajul I, cartier 7 Noiembrie. Telefon 33551, după ora 17. (14472)

Vînd apartament două camere sau schimb cu casă. Telefoane 54631—42871. (14480)

Predau convenabil (25 000 de lei) contract apartament două camere, parter, cartierul Alexandru cel Bun. Telefon 56038. (14507)

Vînd, urgent, garsonieră (zona Minerva), „Dacia 1100" stare bună și pui dog german. Telefon 44241. (14509)

Predau, urgent, contract apartament două camere. Telefon 45204, după ora 16. (14510)

Predau, la preț vechi, contract apartament două camere, confort I. Telefon 62627. (14511)

Vînd apartament trei camere, centru, cu îmbunătățiri. Telefon 16946, după ora 14. (14518)

Vînd casă, str. M. Kogălniceanu nr. 15. Telefon 16635. (14520)

Vînd casă cu 560 m.p. teren, garaj și anexe, în Copou, lîngă Universitate. Telefon 46946. (14529)

Vînd apartament două camere, dependințe, blocul Y.3, str. Independenței 24. Telefon 44747. (14532)

Vînd dog german albastru, dresat. Telefon 63611. (14535)

Cumpăr „Dacia 1300", din depozit. Telefon 33344, după ora 16. (14552)

Vînd, urgent, garsonieră confort I, zonă ultracentrală. Telefon 44034, zilnic după ora 16. (14574)

Vînd „Dacia 1300", din depozit. Telefon 36335, între orele 17—22. (14579)

Cumpăr „Dacia 1310", din depozit. Telefon 33044, după ora 14. (14580)

SCHIMBURI DE LOCUINȚE

Bacău, schimb garsonieră, cu similar Iași. Telefon, Iași, 70132. (14239)

Schimb apartament două camere, cu apartament trei, patru camere, zonele Zugravi, Culturii. Telefon 30906. (14273)

Schimb apartament două camere, confort I, et. I, cu apartament trei camere. Telefon 38231. (14420)

Deva, schimb apartament două camere, confort I, cu similar Iași. Telefon, Iași, 23286. (14464)

ÎNCHIRIERI

Primesc în gazdă tineri căsătoriți. Stradela Clopotari, bloc 612, scara C, etaj I, apartament 4. Plata anticipat. (14249)

Studentă, caut garsonieră mobilată, zonă centrală. Telefon 49423. (14298)

Ofer cameră decomandată, mobilată. Plata anticipat pentru 3 luni. Telefon 62213. (14306)

Oferă cameră mobilată unei studente, zona Podu Roș. Telefon 32159. (14311)

Închiriez cameră cu acces la bucătărie. Strada Păcurari 130, bloc 586, etaj II. Relații, la telefonul 45114. (14388)

Caut garsonieră mobilată. Telefon 39371. (14390)

Ofer cameră mobilată, casă, încălzire centrală, centru. Telefon 42024. (14391)

Închiriez camere la familii cu copii. Str. Roșcani nr. 52, zona Tg. Cucului. (14428)

Primesc în gazdă doi studenți (căsătoriți). Telefon 54043. (14442)

Medic stagiar, caut garsonieră sau apartament. Telefon 43725. (14452)

Primesc în gazdă la bloc două studente (seraliste). Telefon 32514. (14498)

Ofer garsonieră nemobilată. Plata anticipat pentru un an. Telefon 53826. (14513)

PIERDERI

Pierdut foi de parcurs, nr. 575617, 575618, 580498, 580945, eliberate de S.M.T.C.F. Iași pe numele Vârșe Laurențiu. Le declar nule. (14112)

Pierdut foi parcurs nr. 290101, 290118 și 290216, eliberate de I.J.T.L. Iași pe numele Acatrinei Dumitru. Se declară nule. (14142)

Pierdut comandă alimente, eliberată de I.C.S.M.A. Iași pe numele Stăcescu Cicerone. Se declară nulă. (14335)

Pierdut acte personale pe numele Arcip Miluță. Aducătorului ofer recompensă. Telefon 73942. (14371)

Pierdut, în zona Alexandru cel Bun, caniche negru, imperial, talie mare, în tratament. Răspunde la numele Puc. Aducătorului, mare recompensă. Telefon 15037. (14397)

Pierdut comandă alimente, eliberată de I.C.S.M.A. Iași pe numele Petrariu Constantin. Se declară nulă. (14432)

Pierdut comandă alimente, eliberată de I.C.S. mixtă Pașcani pe numele Mihaela Pricopie. O declar nulă. (11256)

Pierdut comandă alimente, eliberată de I.C.S. mixtă Pașcani pe numele Vasile-Mihai Iacob. O declar nulă. (11257)

Pierdut borderoul privind evidența încasărilor și plăților, aparținînd organizației de pionieri a Școlii din Răchiteni. Îl declar nul. (14467)

Pierdut, pe strada Bălcescu, gobelin „Țărancă din Muscel". Aducătorului, recompensă. Bălcescu 22, telefon 16561, familia Bulgaru. (14501)

OFERTE DE SERVICII

Intelectual, caut persoană încadrată pentru ajutor menaj. Eventual, ofer locuință. Căsuța poștală nr. 79, Oficiul poștal Iași 1. (14281)

Căutăm femeie îngrijire copil de 2 ani. Telefon 66594. (14500)

DECESE

FIII, Petru și Emil, fiicele, Nuța și Lucica, nurorile, Maricica și Rodica, ginerele, Ioan, nepoții și strănepoții anunță, cu durere, încetarea din viață a scumpei lor CATINCA COLOTIN, 75 de ani. Înmormîntarea, astăzi, 25 noiembrie, ora 12, la cimitirul din satul Albești, comuna Brăești — Iași. Va rămîne veșnic în inimile noastre.